

EDITAL
CONCORRÊNCIA ELETRÔNICA N.º 013/2024
ID-CIDADES N.º 2024.019E0700001.01.0023
PROCESSO ADMINISTRATIVO N.º 015927/2024

O Município de Colatina/ES e seu agente de contratação, designado pelo Decreto n.º 29.004/2024, levam ao conhecimento dos interessados que, na forma da Lei n.º 14.133/2021, da Instrução Normativa Seges/ME n.º 73/2022, na Lei Complementar n.º 123/2006, no Decreto Municipal n.º 26.867/2022, Decreto Municipal n.º 28.906/2024 e em outras normas aplicáveis ao objeto deste certame, farão realizar licitação na modalidade de CONCORRÊNCIA, na forma ELETRÔNICA, do tipo MENOR PREÇO, com modo de disputa ABERTO, em regime de EMPREITADA POR PREÇO UNITÁRIO, mediante as condições estabelecidas neste Edital.

DA SESSÃO PÚBLICA DA CONCORRÊNCIA ELETRÔNICA:

MODALIDADE	Concorrência Eletrônica
CRITÉRIO DE JULGAMENTO	Menor Preço
REGIME DE EXECUÇÃO	Empreitada por Preço Unitário
MODO DE DISPUTA	Aberto
CADASTRAMENTO DE PROPOSTAS	Início: 08 de agosto de 2024, às 08 horas. Fim: 29 de agosto de 2024, às 09 horas.
DATA E HORA DA ABERTURA DAS PROPOSTAS	Dia 29 de agosto de 2024, às 09 horas e 30 minutos.
ENDEREÇO ELETRÔNICO	www.portaldecompraspublicas.com.br

1. DO OBJETO

1.1. A presente licitação tem como objeto a **Contratação de empresa especializada para construção de muro do CEIM "Anjo da Guarda", bairro Bela Vista, no Município de Colatina/ES.**

1.1. Em caso de discordância existente entre as especificações deste objeto descritas na plataforma do Portal de Compras Públicas e as especificações constantes deste Edital, prevalecerão as últimas.

2. DA DESPESA E DOS RECURSOS ORÇAMENTÁRIOS

2.1. A despesa com a execução do objeto desta licitação é estimada em **R\$ 313.073,07 (trezentos e treze mil e setenta e três reais e sete centavos)**, conforme o orçamento (Anexo XII).

2.2. Para elaboração do orçamento foram utilizados os referenciais de preços do DER-ES, CESAN, SINAPI e composições próprias com data-base do mês de Abril/2024.

2.3. O Município de Colatina pagará à Contratada pela execução dos serviços os preços estabelecidos nas planilhas orçamentárias apresentadas pela vencedora desta licitação.

2.4. Não serão permitidas alterações nas quantidades ou exclusões de itens constantes dos serviços discriminados nas planilhas orçamentárias.

3. DA DOTAÇÃO ORÇAMENTÁRIA

3.1. As despesas decorrentes da presente licitação correrão por conta da Dotação Orçamentária vigente, conforme:

Ação: 1.009 – Construção, Reforma, ampliação e adequação de Centros de Educação Infantil.

44905100000 – Obras e Instalações

Ficha: 397

Fonte de Recursos: 154200300001 (VAAT 30%)

4. DA PARTICIPAÇÃO NA LICITAÇÃO

4.1. Poderão participar desta Concorrência as interessadas que estiverem previamente credenciadas no Portal de Compras Públicas, pelo sítio eletrônico www.portaldecompraspublicas.com.br.

4.1.1. Para ter acesso ao sistema eletrônico, os interessados em participar deste **Concorrência** deverão dispor de chave de identificação e senha pessoal, informando-se a respeito do funcionamento e regulamento do sistema.

4.1.2. O uso da senha de acesso pela **licitante** é de sua responsabilidade exclusiva, incluindo qualquer transação por ela efetuada diretamente, ou por seu representante, não cabendo ao provedor do sistema ou ao órgão licitante responsabilidade por eventuais danos decorrentes do uso indevido da senha, ainda que por terceiros.

4.2. Será concedido tratamento favorecido, diferenciado e simplificado para microempresas e empresas de pequeno porte, nos limites previstos da Lei Complementar n.º 123/2006.

4.2.1. As disposições a que se refere o item 4.2 não são aplicadas no caso de contratação de obras e serviços de engenharia, às licitações cujo valor estimado for superior à receita bruta máxima admitida para fins de enquadramento como empresa de pequeno porte.

4.2.2. A obtenção de benefícios a que se refere o item 4.2 fica limitada às microempresas e às empresas de pequeno porte que, no ano-calendário de realização da licitação, ainda não tenham celebrado contratos com a Administração Pública cujos valores somados extrapolem a receita bruta máxima admitida para fins de enquadramento como empresa de pequeno porte, devendo o órgão ou entidade exigir do licitante declaração de observância desse limite na licitação.

4.3. Não poderão participar desta Concorrência:

4.3.1. Aquele que não atenda às condições deste Edital e seu(s) anexo(s);

4.3.2. Entre seus dirigentes, gerentes, sócio, responsáveis e técnicos, haja alguém que mantenha vínculo empregatício com o Município de Colatina;

4.3.3. Empresário que se encontre, na data de abertura desta Concorrência, impossibilitado de participar da licitação em decorrência de sanção que lhe foi imposta, inclusive nos impedimentos derivados do art. 72, § 8º, V, da Lei n.º 9.605/1998 e do art. 12 da Lei n.º 8.429/1992;

4.3.3.1. O impedimento de que trata esta subcondição será também aplicado à licitante que atue em substituição a outra empresa, com o intuito de burlar a efetividade da sanção a ela aplicada, inclusive a sua controladora, controlada ou coligada, desde que devidamente comprovado o ilícito ou a utilização fraudulenta da personalidade jurídica da licitante.

4.3.4. Empresa, isoladamente ou em consórcio, responsável pela elaboração do projeto básico ou do projeto executivo, ou empresa da qual o autor do projeto seja dirigente, gerente, controlador, acionista ou detentor de mais de 5% (cinco por cento) do capital com direito a voto, responsável técnico ou subcontratado, quando a licitação versar sobre obra, serviços ou fornecimento de bens a ela necessários;

4.3.5. Aquele que mantenha vínculo de natureza técnica, comercial, econômica, financeira, trabalhista ou civil com dirigente do Município de Colatina/ES ou com agente público que desempenhe função na licitação ou atue na fiscalização ou na gestão do contrato, ou que deles seja cônjuge, companheiro ou parente em linha reta, colateral ou por afinidade, até o terceiro grau;

4.3.6. O Prefeito, o Vice-Prefeito, os Vereadores, os ocupantes de cargo em comissão ou função de confiança, as pessoas ligadas a qualquer deles por matrimônio ou parentesco, afim ou consanguíneo, até o segundo grau, ou por adoção e os servidores e empregados públicos municipais, não poderão contratar com o Município, subsistindo a proibição até 6 (seis) meses após findas as respectivas funções, conforme disposto no art. 29 da lei orgânica do município de Colatina/ES.

4.3.7. Empresas controladoras, controladas ou coligadas, nos termos da Lei n.º 6.404, de 15 de dezembro de 1976, concorrendo entre si;

4.3.8. Pessoa física ou jurídica que, nos 5 (cinco) anos anteriores à divulgação do Edital, tenha sido condenado judicialmente, com trânsito em julgado, por exploração de trabalho infantil, por submissão de trabalhadores a condições análogas às de escravo ou por contratação de adolescentes nos casos vedados pela legislação trabalhista;

4.3.9. Sociedade estrangeira não autorizada a funcionar no País;

4.3.10. Empresa cujo estatuto ou contrato social não seja pertinente e compatível com o objeto desta Concorrência;

4.3.11. Empresa que se encontre em processo de dissolução, falência, fusão, cisão ou incorporação;

4.3.12. São pessoas jurídicas para as quais os autores dos projetos prestam serviços;

4.3.13. Consórcio de empresa, qualquer que seja sua forma de constituição;

4.3.14. Sociedades Cooperativas, considerando a vedação contida no art. 10 da Instrução Normativa SEGES/MP nº 5, de 2017;

4.3.15. Agente público do órgão ou entidade licitante;

4.3.16. Organizações da Sociedade Civil de Interesse Público - OSCIP, atuando nessa condição.

4.4. O Agente de Contratação verificará eventual descumprimento das vedações elencadas mediante consulta ao:

4.4.1. Portal eletrônico do TCU, na ferramenta de pesquisa consolidada de pessoa jurídica, disponível no endereço <https://certidoes-apf.apps.tcu.gov.br/>

5. DO CREDENCIAMENTO

5.1. O fornecedor deverá fazer o seu cadastramento junto ao Portal de Compras Públicas, pelo sítio eletrônico www.portaldecompraspublicas.com.br.

5.2. O credenciamento junto ao provedor do sistema implica a responsabilidade da licitante ou de seu representante legal e a presunção de sua capacidade técnica para realização das transações inerentes a esta licitação.

5.3. A licitante responsabiliza-se exclusiva e formalmente pelas transações efetuadas em seu nome, assume como firmes e verdadeiras suas propostas e seus lances, inclusive os atos praticados diretamente ou por seu representante, excluída a responsabilidade do provedor do sistema ou do órgão ou entidade promotora da licitação por eventuais danos decorrentes de uso indevido das credenciais de acesso, ainda que por terceiros.

5.4. É de responsabilidade do cadastrado conferir a exatidão dos seus dados cadastrais no Portal de Compras Públicas e mantê-los atualizados junto aos órgãos responsáveis pela informação, devendo proceder, imediatamente, à correção ou à alteração dos registros tão logo identifique incorreção ou aqueles se tornem desatualizados.

5.4.1. A não observância do disposto no subitem anterior poderá ensejar desclassificação no momento da habilitação.

5.5. É de exclusiva responsabilidade do usuário o sigilo da senha, bem como seu uso em qualquer transação efetuada diretamente ou por seu representante, não cabendo à Prefeitura de Colatina/ES ou ao Portal de Compras Públicas a responsabilidade por eventuais danos decorrentes do seu uso indevido, ainda que por terceiros.

5.5.1. A perda da senha ou a quebra de sigilo deverão ser comunicadas imediatamente ao provedor do sistema para imediato bloqueio de acesso.

6. DA VISITA TÉCNICA

6.1. A visita técnica ao local de execução dos serviços, objeto deste edital, se faz facultativa, limitada a uma licitante por vez, não se permitindo, em nenhuma

hipótese, visitas conjuntas ou concomitantes, a fim de preservar os princípios da impessoalidade, isonomia e eficiência do processo licitatório.

6.2. Será efetuada visita técnica ao local da obra, nos termos do art. 67, inciso VI da Lei n.º 14.133/2021, cujo requerimento deverá ser protocolizado no Protocolo Geral da Prefeitura Municipal de Colatina/ES, localizado na Travessa Avelino Guerra, nº 111, bairro Sagrado Coração de Jesus – Colatina/ES.

6.3. O protocolo e o agendamento da visita técnica somente serão realizados até a data **21 de agosto de 2024**, podendo a visita ser realizada até o primeiro dia útil seguinte a referida data.

6.4. A visita técnica deverá ser agendada pelo telefone (27) 99904-3540, por intermédio do engenheiro civil Douglas Ramos Depre.

6.5. No ato da visita será fornecido termo de participação em visita técnica, a ser expedida pelo engenheiro vinculado à Secretaria Municipal de Obras.

6.6. A não realização da vistoria não poderá embasar posteriores alegações de desconhecimento das instalações, dúvidas ou esquecimentos de quaisquer detalhes dos locais da prestação dos serviços, devendo o contratado assumir os ônus dos serviços decorrentes.

6.7. Para todos os efeitos, a empresa licitante que não participar da visita técnica não será inabilitada, contudo, considerar-se-á que a empresa licitante tem pleno conhecimento do local e de todas as informações para execução do objeto, não podendo alegar posteriormente a sua insuficiência, nem pleitear modificações nos preços, prazos e condições.

7. DA PROPOSTA

7.1. A licitante cadastrará sua proposta exclusivamente por meio do sistema eletrônico, até a data e horário marcados para abertura da sessão pública, momento em que o prazo para recebimento de novas propostas será automaticamente encerrado.

7.2. **A licitante deverá consignar, na forma expressa no sistema eletrônico, os valores unitário e total ofertados para cada um dos itens, já considerados e inclusos todos os custos operacionais, encargos previdenciários, trabalhistas, tributários, comerciais e quaisquer outros que incidam direta ou indiretamente na execução do objeto.**

7.3. A apresentação das propostas implica obrigatoriedade do cumprimento das disposições nelas contidas, em conformidade com o que dispõe o Projeto Básico/Termo de Referência, assumindo o proponente o compromisso de executar o objeto licitado nos seus termos, bem como de fornecer os materiais, equipamentos, ferramentas e utensílios necessários, bem como a prestação de serviços, em quantidades e qualidades adequadas à perfeita execução contratual, promovendo, quando requerido, sua substituição.

7.4. A licitante deverá, em campo próprio do sistema eletrônico, sob pena de inabilitação ou desclassificação, declarar que:

7.4.1. Declaro que estou ciente e concordo com as condições contidas no edital e seus anexos, bem como de que cumpro plenamente os requisitos de habilitação definidos no edital.

7.4.2. Declaro, sob as penas da Lei, que não ultrapassei o limite de faturamento e cumpro os requisitos estabelecidos no Art. 3º da Lei Complementar n.º 123, de 14 de dezembro de 2006, sendo apto a usufruir do tratamento favorecido estabelecido nos artigos 42 ao 49 da referida Lei Complementar.

7.4.3. Declaro cumprir as exigências de reserva de cargos para pessoa com deficiência e para reabilitado da Previdência Social, previstas em lei e em outras normas específicas.

7.4.4. Declaro para fins do inciso XXXIII do artigo 7º da Constituição Federal, com redação dada pela Emenda Constitucional, n.º 20/98, que não emprega menores de dezoito anos em trabalho noturno, perigoso ou insalubre e de que qualquer trabalho a menores de 16 anos.

7.4.5. Declaro que, conforme disposto no art. 93 da Lei n.º 8.213, de 24 de julho de 1991, estou ciente do cumprimento da reserva de cargos prevista em lei para pessoa com deficiência ou para reabilitado da Previdência Social e que, se aplicado ao número de funcionários da minha empresa, atendo às regras de acessibilidade previstas na legislação.

7.4.6. Sob pena de desclassificação, declaro que minhas propostas econômicas compreendem a integralidade dos custos para atendimento dos direitos trabalhistas assegurados na Constituição Federal, nas leis trabalhistas, nas normas infralegais, nas convenções coletivas de trabalho e nos termos de ajustamento de conduta vigentes na data de entrega das propostas.

7.4.7. Declaro não possuir em sua cadeia produtiva, empregados executando trabalho degradante ou forçado, nos termos do inciso III e IV do art.1º e no inciso III do art.5º da Constituição Federal.

7.4.8. Declaro sob as penas da lei, que até a presente data inexistem fatos impeditivos para sua habilitação no presente processo licitatório, ciente da obrigatoriedade de declarar ocorrências posteriores.

7.5. A licitante enquadrada como microempresa ou empresa de pequeno porte deverá declarar, em campo próprio do Sistema, estar enquadrado como ME/EPP conforme lei complementar 123/2006, cujos termos declara conhecer na íntegra.

7.5.1. A declaração falsa relativa ao cumprimento dos requisitos de habilitação, à conformidade da proposta ou ao enquadramento como microempresa ou empresa de pequeno porte sujeitará a licitante às sanções previstas neste Edital.

7.6. As propostas ficarão disponíveis no sistema eletrônico.

7.6.1. Qualquer elemento que possa identificar a licitante importa desclassificação da proposta, sem prejuízo das sanções previstas nesse Edital.

7.6.2. Até a abertura da sessão pública, a licitante poderá retirar, alterar ou substituir a proposta cadastrada.

7.6.3. **As propostas terão validade de 60 (sessenta) dias**, contados da data de abertura da sessão pública estabelecida no preâmbulo deste Edital.

7.6.4. Decorrido o prazo de validade das propostas, sem convocação para contratação, ficam as licitantes liberadas dos compromissos assumidos.

7.6.5. O prazo de execução da obra obedecerá ao cronograma físico-financeiro, parte integrante deste processo.

7.7. Não serão consideradas as propostas que deixarem de atender, no todo ou em parte, qualquer das disposições deste Edital, bem como aquelas manifestamente inexequíveis, presumindo-se como tais as que contiverem preços vis ou excessivamente impraticáveis, face aos preços correntes no mercado.

7.7.1. Serão consideradas inexequíveis as propostas cujos valores forem inferiores a 75% (setenta e cinco por cento) do valor orçado pela administração (artigo 59 da Lei 14.133/2021).

7.7.2. Nos casos em que as propostas ultrapassarem o limite acima, ou seja, tenham um desconto igual ou superior a 25% do valor orçado pela administração, o(a) agente de contratação poderá solicitar diligências para aferir a exequibilidade

das propostas ou exigir dos licitantes que ela seja demonstrada, conforme disposto no artigo 59, §2º da lei 14.133/2021.

7.8. A Proposta que apresentar valor unitário do item/lote superior ao estimado será DESCLASSIFICADA.

8. DA ABERTURA DA SESSÃO PÚBLICA

8.1. A abertura da sessão pública desta licitação, conduzida pelo Agente de Contratação, ocorrerá na data e na hora indicadas no preâmbulo deste Edital, no sítio eletrônico <http://www.portaldecompraspublicas.com.br>.

8.2. Durante a sessão pública, a comunicação entre o Agente de Contratação e as licitantes ocorrerá exclusivamente mediante troca de mensagens, em campo próprio do sistema eletrônico.

8.3. Cabe à licitante acompanhar as operações no sistema eletrônico durante a sessão pública da licitação, ficando responsável pelo ônus decorrente da perda de negócios diante da inobservância de qualquer mensagem emitida pelo sistema ou de sua desconexão.

8.4. Os licitantes poderão retirar ou substituir a proposta ou os documentos de habilitação, quando for o caso, anteriormente inseridos no sistema, até o horário previsto no caput deste edital para recebimento das propostas.

8.5. O agente de contratação verificará as propostas apresentadas, **desclassificando desde logo aquelas que não estejam em conformidade com os requisitos estabelecidos neste Edital**, contenham vícios insanáveis ou não apresentem as especificações técnicas exigidas no Termo de Referência.

8.6. A desclassificação sempre será fundamentada e registrada no sistema, com acompanhamento em tempo real por todos os participantes.

8.7. A não desclassificação da proposta não impede o seu julgamento definitivo em sentido contrário, levado a efeito na fase de aceitação.

8.8. O sistema ordenará automaticamente as propostas classificadas, sendo que somente estas participarão da fase de lances.

9. DA FORMULAÇÃO DE LANCES E DO MODO DE DISPUTA

- 9.1. Aberta a etapa competitiva, as licitantes poderão encaminhar lances sucessivos, exclusivamente por meio do sistema eletrônico, sendo imediatamente informadas do horário e valor consignados no registro de cada lance.
- 9.2. **O intervalo de diferença entre os lances deverá ser de, no mínimo, R\$ 1.000,00 (mil reais).**
- 9.3. A licitante somente poderá oferecer valor inferior ao último lance por ela ofertado e registrado pelo sistema, observado, o intervalo mínimo de diferença de valores entre os lances, que incidirá tanto em relação aos lances intermediários quanto em relação ao lance que cobrir a melhor oferta.
- 9.3.1. O lance deverá ser ofertado pelo valor global.
- 9.3.2. Entende-se por lances intermediários aqueles que são iguais ou superiores ao menor já ofertado, porém inferiores ao último lance dado pelo próprio licitante.
- 9.4. Durante o transcurso da sessão, as licitantes serão informadas, em tempo real, do valor do menor lance registrado, mantendo-se em sigilo a identificação da ofertante.
- 9.5. Os lances apresentados e levados em consideração para efeito de julgamento serão de exclusiva e total responsabilidade da licitante, não lhe cabendo o direito de pleitear qualquer alteração.
- 9.6. Durante a fase de lances, o Agente de Contratação poderá excluir, justificadamente, proposta ou lance cujo valor seja manifestamente inexequível.
- 9.7. Se ocorrer a desconexão do Agente de Contratação no decorrer da etapa de lances, e o sistema eletrônico permanecer acessível às licitantes, os lances continuarão sendo recebidos, sem prejuízo dos atos realizados.
- 9.7.1. No caso de a desconexão do Agente de Contratação persistir por tempo superior a 10 (dez) minutos, a sessão pública da licitação será suspensa e reiniciada somente decorridas 24 (vinte e quatro) horas após a comunicação expressa do fato aos participantes no sítio eletrônico <http://www.portaldecompraspublicas.com.br>.
- 9.8. Caso o licitante não apresente lances, concorrerá com o valor de sua proposta.
- 9.9. Nesta Concorrência o **modo de disputa adotado é o ABERTO**.
- 9.9.1. A etapa de lances na sessão pública durará 10 (dez) minutos, e após isso, será prorrogada automaticamente pelo sistema eletrônico quando houver lance ofertado nos últimos 2 (dois) minutos do período de duração da sessão pública.

9.10. Definida a melhor proposta, se a diferença em relação à proposta classificada em segundo lugar for de pelo menos 5% (cinco por cento), o agente de contratação, auxiliado pela equipe de apoio, poderá admitir o reinício da disputa aberta, para a definição das demais colocações.

10. DO BENEFÍCIO ÀS MICROEMPRESAS E EMPRESAS DE PEQUENO PORTE

10.1. Após a fase de lances, se a proposta mais bem classificada não tiver sido apresentada por microempresa ou empresa de pequeno porte, e houver proposta de microempresa ou empresa de pequeno porte que seja igual ou até 10% (dez por cento) superior à proposta mais bem classificada, proceder-se-á da seguinte forma:

10.1.1. a microempresa ou a empresa de pequeno porte mais bem classificada poderá, no prazo de 5 (cinco) minutos, contados do envio da mensagem automática pelo sistema, apresentar uma última oferta, obrigatoriamente inferior à proposta do primeiro colocado, situação em que, atendidas as exigências habilitatórias e observado o valor estimado para a contratação, será adjudicado em seu favor o objeto desta Concorrência;

10.1.2. não sendo vencedora a microempresa ou a empresa de pequeno porte mais bem classificada, na forma da subcondição anterior, o sistema, de forma automática, convocará as licitantes remanescentes que porventura se enquadrem na situação descrita nesta condição, na ordem classificatória, para o exercício do mesmo direito;

10.1.3. No caso de equivalência dos valores apresentados pelas microempresas ou empresas de pequeno porte que se encontrem no intervalo estabelecido nesta condição, o sistema fará um sorteio eletrônico, definindo e convocando automaticamente a vencedora para o encaminhamento da oferta final do desempate;

10.1.4. a convocada que não apresentar proposta dentro do prazo de 5 (cinco) minutos, controlados pelo Sistema, decairá do direito previsto nos artigos 44 e 45 da Lei Complementar n.º 123/2006;

10.1.5. na hipótese de não contratação nos termos previstos nesta Seção, o procedimento licitatório prossegue com as demais licitantes.

11. EMPATE LEGAL (art. 44 e 45 da LC n.º 123/2006 e art. 60 da Lei n.º 14.133/2021)

11.1. Após a etapa de envio de lances, haverá a aplicação dos critérios de desempate previstos nos art. 44 e art. 45 da Lei Complementar n.º 123/2006, seguido da aplicação dos critérios estabelecidos no art. 60 da Lei n.º 14.133/2021, se não houver licitante que atenda à primeira hipótese.

11.2. Se não houver licitante que atenda ao item 12.1, serão utilizados os critérios de desempate previstos no art. 60 da Lei n.º 14.133/2021, nesta ordem:

11.2.1. disputa final, hipótese em que os licitantes empatados poderão apresentar nova proposta em ato contínuo à classificação;

11.2.2. avaliação do desempenho contratual prévio dos licitantes, para a qual deverão preferencialmente ser utilizados registros cadastrais para efeito de atesto de cumprimento de obrigações previstos na Lei n.º 14.133/2021;

11.2.3. desenvolvimento pelo licitante de ações de equidade entre homens e mulheres no ambiente de trabalho, conforme regulamento;

11.2.4. desenvolvimento pelo licitante de programa de integridade, conforme orientações dos órgãos de controle.

11.3. Na hipótese de persistir o empate, a proposta vencedora será sorteada pelo sistema eletrônico dentre as propostas empatadas.

12. DA NEGOCIAÇÃO

12.1. Definido o resultado do julgamento, o Agente de Contratação poderá negociar condições mais vantajosas com a primeira colocada.

12.2. A negociação poderá ocorrer, entre outras hipóteses, quando a proposta da primeira colocada não atender ao critério de aceitabilidade relacionado ao preço.

12.2.1. Quando a primeira colocada, mesmo após a negociação, for desclassificada em razão de sua proposta permanecer acima do preço máximo estimativo da contratação, a negociação poderá ser feita com as demais licitantes, respeitada a ordem de classificação estabelecida.

12.2.2. A negociação será realizada por meio do sistema e poderá ser acompanhada pelas demais licitantes.

12.2.3. Será estabelecido o **prazo de 30 (trinta) minutos**, contado da solicitação do agente de contratação no sistema, para envio da proposta e, se necessário, dos documentos complementares, adequada ao último lance ofertado após a negociação.

12.2.3.1. O prazo supracitado poderá ser encerrado pelo Agente de Contratação quando a licitante informar que não tem interesse em negociar condições.

12.2.4. Depois de concluída, a negociação terá seu resultado divulgado a todas as licitantes e anexado aos autos do processo licitatório.

13. DA ACEITABILIDADE DA PROPOSTA

13.1. Encerrada a etapa de negociação, o Agente de Contratação, auxiliado da equipe de apoio, examinará a aceitabilidade da proposta classificada em primeiro lugar, quanto ao objeto, preço global, quantitativos e preços unitários, e verificará a habilitação do licitante, decidindo motivadamente a respeito.

13.2. A licitante melhor classificada deverá reelaborar e apresentar à Administração, por meio eletrônico, as planilhas com indicação dos quantitativos e dos custos unitários, bem como com detalhamento das Bonificações e Despesas Indiretas (BDI) e dos Encargos Sociais (ES), com os respectivos valores adequados ao valor final da proposta vencedora e eventuais adequações no cronograma físico-financeiro.

13.2.1. As planilhas deverão ser apresentadas no prazo de 2 (duas) horas, podendo ser prorrogado, contado da convocação efetuada pelo Agente de Contratação, sendo estas:

- a) Planilha orçamentária (arquivo digital em formato .pdf e .xlsx);
- b) Cronograma físico-financeiro (arquivo digital em formato .pdf e .xlsx);
- c) Detalhamento de BDI;
- d) Detalhamento de Encargos Sociais, caso a empresa opte por detalhamento de encargos diferentes dos referenciais adotados pela Administração.

13.2.2. A prorrogação de que trata o item 13.2.1, poderá ocorrer nas seguintes situações:

I - por solicitação do licitante, mediante justificativa aceita pelo agente de contratação; ou

II - de ofício, a critério do agente de contratação, quando constatado que o prazo estabelecido não é suficiente para o envio dos documentos exigidos no edital para a verificação de conformidade.

13.3. O Agente de Contratação examinará a proposta mais bem classificada quanto à compatibilidade do preço ofertado com o valor estimado e à compatibilidade da proposta com as especificações técnicas do objeto.

13.4. O Agente de Contratação poderá solicitar as composições analíticas (composições próprias, quanto as de referenciais) dos itens da planilha orçamentária, com o devido desconto ofertado.

13.5. O Agente de Contratação poderá solicitar parecer de técnicos pertencentes ao quadro de pessoal do Município de Colatina ou, ainda, de pessoas físicas ou jurídicas estranhas a ele, para orientar sua decisão.

13.6. Não se considerará qualquer oferta de vantagem não prevista neste Edital, inclusive financiamentos subsidiados ou a fundo perdido.

13.7. Não se admitirá proposta que apresente valores simbólicos, irrisórios ou de valor zero, incompatíveis com os preços de mercado, exceto quando se referirem a materiais e instalações de propriedade da licitante, para os quais ela renuncie à parcela ou à totalidade de remuneração.

13.8. Os preços globais e unitários não poderão ultrapassar os valores orçados pelo Município, constantes no orçamento base da Administração, tanto na planilha principal quanto nas composições unitárias.

13.9. **Será desclassificada a proposta que:**

13.9.1. Conter vícios insanáveis;

13.9.2. Não obedecer às especificações técnicas pormenorizadas neste Edital;

13.9.3. Apresentar preços inexequíveis ou permanecer acima do orçamento estimado para a contratação;

13.9.3.1. Considerar-se-ão excessivos os preços que ultrapassarem os valores global e/ou unitários orçados pela Administração.

13.9.3.2. Serão consideradas inexequíveis as propostas cujos valores forem inferiores a 75% (setenta e cinco por cento) do valor orçado pela Administração.

13.9.3.2.1. Nos casos em que as propostas ultrapassarem o limite acima, ou seja, tenham um desconto igual ou superior a 25% do valor orçado pela administração, o agente de contratação poderá solicitar diligências para aferir a exequibilidade das propostas ou exigir dos licitantes que ela seja demonstrada, conforme disposto no artigo 59, §2º da lei 14.133/2021.

13.9.3.2.2. À licitante que apresentar indícios de inexecução será concedido o prazo de 02 (dois) dias úteis para apresentar justificativas e comprovações em relação aos custos com indícios de inexecução, sob pena de desclassificação da proposta.

13.9.4. Não tiver sua exequibilidade demonstrada, quando exigido pelo Agente de Contratação;

13.9.4.1. Considerar-se-á inexecutável a proposta que não venha a ter demonstrada sua viabilidade por meio de documentação que comprove que os custos envolvidos na contratação são coerentes com os de mercado do objeto desta licitação.

13.9.5. Apresentar desconformidade com quaisquer outras exigências deste Edital, desde que insanável;

13.9.6. Não corrigir ou não justificar eventuais falhas apontadas pelo Agente de Contratação.

13.9.6.1. Evidenciados erros passíveis de correção, que não tenham cunho substancial, será concedido à licitante o prazo de 02 (duas) horas para adequação dos erros, sendo que a adequação não poderá resultar em aumento do valor global da proposta, sob pena de desclassificação da proposta.

13.10. A licitante que abandonar o certame, deixando de enviar a documentação indicada neste Edital, será desclassificada e sujeitar-se-á às sanções previstas neste instrumento convocatório.

13.11. Se a proposta não for aceitável, ou se a licitante não atender às exigências de habilitação, o Agente de Contratação examinará a proposta subsequente e assim sucessivamente, na ordem de classificação, até a seleção da proposta que atenda a este Edital.

14. DA HABILITAÇÃO

14.1. Será exigida a apresentação dos documentos de habilitação apenas do licitante cuja proposta tenha sido aceita na fase de julgamento.

14.2. Como condição prévia ao exame da documentação de habilitação do licitante detentor da proposta classificada em primeiro lugar, o agente de contratação verificará o eventual descumprimento das condições de participação, especialmente quanto à existência de sanção que impeça a participação no certame ou a futura contratação, mediante a pesquisa aos seguintes cadastros:

- a) Cadastro Nacional de Empresas Inidôneas e Suspensas - CEIS, mantido pela Controladoria-Geral da União - <https://www.portaltransparencia.gov.br/sancoes/ceis>;
- b) Cadastro Nacional de Empresas Punidas – CNEP, mantido pela Controladoria-Geral da União - <https://www.portaltransparencia.gov.br/sancoes/cnep>;
- c) Cadastro Nacional de Condenações Cíveis por Atos de Improbidade Administrativa, mantido pelo Conselho Nacional de Justiça - www.cnj.jus.br/improbidade_adm/consultar_requerido.php; e
- d) Lista de Inidôneos, mantida pelo Tribunal de Contas da União – TCU <https://contas.tcu.gov.br/ords/f?p=1660:3:0>

14.2.1. A verificação pelo Agente de Contratação e equipe de apoio nos sites eletrônicos oficiais de órgãos e entidades emissores de certidões constitui meio legal de prova, para fins de habilitação.

14.3. Os documentos necessários para comprovar a habilitação jurídica, fiscal, social e trabalhista, previstos nos incisos I a VI do art. 62 e nos § 1º e 2º do art. 68 da Lei n.º 14.133/2021, a documentação comprobatória das exigências de qualificação econômico-financeira e técnica da licitante, além de condições adicionais, eventualmente detalhadas nos itens a seguir, deverão ser enviados por meio do sistema <http://www.portaldecompraspublicas.com.br>, quando solicitados pelo Agente de Contratação.

14.3.1. Os documentos deverão ser apresentados em formato digital, no prazo de até 02 (duas) horas, podendo ser prorrogado, contado da convocação efetuada pelo Agente de Contratação.

14.3.1.1. A prorrogação de prazo de envio da documentação somente poderá ocorrer:

I - por solicitação do licitante, mediante justificativa aceita pelo agente de contratação; ou

II - de ofício, a critério do agente de contratação, quando constatado que o prazo estabelecido não é suficiente para o envio dos documentos exigidos no edital para a verificação de conformidade.

14.4. Será julgada inabilitada a proponente que:

- a) Deixar de atender alguma exigência constante do presente Edital;
- b) Deixar de apresentar algum dos documentos exigidos no Edital para

comprovação da habilitação, independentemente de ser Microempresa ou Empresa de Pequeno Porte;

- c) Apresentar declaração ou documentação que contenha qualquer vício de ordem formal, que dificulte, impossibilite a compreensão ou invalide o documento;
- d) Apresentar declaração ou qualquer outro documento com conteúdo falso ou adulterado;
- e) Apresentar documento de regularidade fiscal ou trabalhista vencido. Não se aplica esta regra quando o licitante for Microempresa ou Empresa de Pequeno Porte.

14.5. **Do julgamento da habilitação das Microempresas e Empresas de Pequeno Porte (art. 42 e 43 da LC n.º 123/2006 e art. 43, §1º da LC n.º 147/2014):**

14.5.1. Em face dos artigos 42 e 43 da Lei Complementar n.º 123/2006 e art. 43, §1º da LC n.º 147/2014, o agente de contratação adotará o seguinte procedimento quando a vencedora for Microempresa ou Empresa de Pequeno Porte:

- a) Serão analisados os documentos **não** integrantes da regularidade fiscal e trabalhista.
- b) Serão analisados os documentos relativos à regularidade fiscal e trabalhista, declarando-se:

I. O atendimento das exigências constantes do Edital com a respectiva habilitação, caso se verifique que toda a documentação está regular; ou

II. O desatendimento das exigências constantes do Edital, caso se verifique a restrição, ou seja, que alguma certidão foi apresentada vencida, sendo suspenso o julgamento da habilitação referente à regularidade fiscal e trabalhista em relação àquela Microempresa ou Empresa de Pequeno Porte licitante. Neste caso, será concedido o prazo de 05 (cinco) dias úteis, prorrogável por igual período, a critério da administração pública, mediante requerimento, para que a interessada providencie a regularização da documentação mediante apresentação das respectivas certidões negativas ou positivas com efeito de certidão negativa.

14.5.2. A não-regularização da documentação de regularidade fiscal ou trabalhista, no prazo previsto no inciso II da alínea “b” do item 15.5.1 deste Edital, implicará decadência do direito à contratação, sem prejuízo das sanções previstas neste Edital, sendo facultado à Administração convocar os licitantes remanescentes, na ordem de

classificação, retomando a licitação na forma do item 11 e seguintes, ou revogar a licitação conforme o caso.

15.5.3 As microempresas, empresas de pequeno porte ou microempreendedores individuais que pretendam usufruir dos benefícios previstos no Capítulo V da Lei Complementar n° 123, de 14 de dezembro de 2006, deverão apresentar declaração, conforme modelo do Anexo I, de que se enquadram nesta categoria jurídica empresarial, mediante apresentação de certidão simplificada expedida pela Junta Comercial do Estado ou declaração de enquadramento validada pela Junta Comercial.

15.5.3.1 A não apresentação desta declaração leva ao entendimento de que as empresas proponentes não têm interesse nos benefícios previstos na Lei Complementar n.º 123/2006, ou não se enquadram nesta categoria jurídica.

15.5.3.2 A verificação posterior de que, nos termos da lei, o declarante não se enquadra como microempresa ou empresa de pequeno porte, caracterizará crime de fraude à licitação, conforme previsto no art. 337-F do Código Penal Brasileiro.

15.5.3.3 A certidão simplificada ou a declaração deverá ter sido emitida nos **90 (noventa) dias** imediatamente anteriores à data prevista para a sessão de entrega dos envelopes de habilitação e de proposta de preço, sob pena de não aceitabilidade.

15.5.3.4 O fornecedor enquadrado como microempreendedor individual que pretenda auferir os benefícios do tratamento diferenciado previstos na Lei Complementar n.º 123/ 2006, estará dispensado da prova de inscrição nos cadastros de contribuintes estadual e municipal, desde que a apresentação do Certificado de Condição de Microempreendedor Individual – CCMEI possa suprir as exigências de inscrição nos cadastros fiscais, por constarem no próprio Certificado.

15.5.3.5 **As microempresas, empresas de pequeno porte ou microempreendedores individuais que pretendam usufruir dos benefícios previstos no Capítulo V da Lei Complementar n.º 123/2006 deverão apresentar, na fase de habilitação, declaração de que os contratos que este celebrou com a administração pública não extrapolam a receita bruta máxima admitida para fins de enquadramento como empresa de pequeno porte, conforme determina o art. 4º, §2º, da Lei 14.133/2021 (modelo disponível no Anexo I deste edital).**

14.6. **Para fins de qualificação jurídica, deverão ser apresentados:**

a) Empresário Individual: inscrição no Registro Público de Empresas Mercantis, a cargo da Junta Comercial da respectiva sede;

- b) Sociedade Empresária ou Empresa Individual de Responsabilidade Limitada - EIRELI: ato constitutivo, estatuto ou contrato social em vigor, devidamente registrado na Junta Comercial da respectiva sede, acompanhado de documento comprobatório de seus administradores;
- c) Inscrição no Registro Público de Empresas Mercantis onde opera, com averbação no Registro onde tem sede a matriz, no caso de ser o participante sucursal, filial ou agência;
- d) Sociedade Simples: inscrição do ato constitutivo no Registro Civil das Pessoas Jurídicas do local de sua sede, acompanhada de prova da indicação dos seus administradores;
- e) Microempreendedor Individual - MEI: Certificado da Condição de Microempreendedor Individual - CCMEI, na forma da Resolução CGSIM n.º 16/2009, cuja aceitação ficará condicionada à verificação da autenticidade no sítio www.portaldoempreendedor.gov.br;
- f) Empresa ou Sociedade Estrangeira em funcionamento no País: decreto de autorização para funcionamento, conforme determina Artigo 1.134 do Código Civil Brasileiro;

14.6.1. Os documentos acima deverão estar acompanhados de todas as alterações ou da consolidação respectiva.

14.7. **Para fins de qualificação fiscal, social e trabalhista, deverão ser apresentados:**

- a) Prova de inscrição no Cadastro Nacional de Pessoas Jurídicas (CNPJ);
- b) Inscrição no cadastro de contribuintes estadual e/ou municipal, se houver, relativo ao domicílio ou sede do licitante, pertinente ao seu ramo de atividade e compatível com o objeto contratual;
- c) Prova de regularidade fiscal perante a Fazenda Nacional, mediante apresentação de certidão expedida conjuntamente pela Secretaria da Receita Federal do Brasil (RFB) e pela Procuradoria-Geral da Fazenda Nacional (PGFN), referente a todos os créditos tributários federais e à Dívida Ativa da União (DAU) por elas administrados, inclusive aqueles relativos à Seguridade Social, nos termos da Portaria Conjunta n.º 1.751, de 02 de outubro de 2014, do Secretário da Receita Federal do Brasil e da Procuradora-Geral da Fazenda Nacional.

- d) Prova de regularidade com o Fundo de Garantia do Tempo de Serviço (FGTS);
- e) Prova de inexistência de débitos inadimplidos perante a Justiça do Trabalho, mediante a apresentação de certidão negativa ou positiva com efeito de negativa, nos termos do Título VII-A da Consolidação das Leis do Trabalho, aprovada pelo Decreto-Lei n.º 5.452, de 1º de maio de 1943;
- f) Prova de regularidade junto à Fazenda Estadual, através da Certidão Negativa conjunta junto aos Tributos Estaduais, emitida pela Secretaria da Fazenda Estadual onde a empresa for sediada;
- g) Prova de regularidade junto à Fazenda Municipal, através da Certidão Negativa junto aos Tributos Municipais, emitida pela Secretaria da Fazenda Municipal onde a empresa for sediada;
- h) Prova de regularidade junto à Fazenda Municipal, através da Certidão Negativa junto aos Tributos Municipais, emitida pela Secretaria da Fazenda da Prefeitura Municipal de Colatina.

14.8. Para fins de qualificação econômico-financeira, deverão ser apresentados:

- a) Certidão negativa de falência expedida pelo distribuidor da sede do fornecedor - Lei n.º 14.133, de 2021, art. 69, caput, inciso II;
- b) Balanço patrimonial, demonstração de resultado de exercício e demais demonstrações contábeis dos 2 (dois) últimos exercícios sociais;
- c) Comprovação da situação financeira da licitante, baseada na obtenção dos Índices de Liquidez Geral (LG), Solvência Geral (SG) e Liquidez Corrente (LC), maiores ou iguais a um ($\geq 1,0$), resultantes da aplicação das seguintes fórmulas:

$$\text{Liquidez Geral (LG)} = \frac{\text{Ativo Circulante} + \text{Realizável a Longo Prazo}}{\text{Passivo Circulante} + \text{Passivo Não Circulante}}$$

$$\text{Solvência Geral (SG)} = \frac{\text{Ativos Circulantes} + \text{Ativos Não-circulantes}}{\text{Passivos Circulantes} + \text{Passivos Não-circulantes}}$$

$$\text{Liquidez Corrente (LC)} = \frac{\text{Ativo Circulante}}{\text{Passivo Circulante}}$$

I. O atendimento dos índices econômicos previstos neste item deverá ser atestado mediante declaração assinada por profissional habilitado da área contábil, apresentada pelo fornecedor.

II. Os indicadores previstos serão calculados por exercício, de forma que serão verificados 2 (dois) conjuntos de indicadores, 1 (um) para cada exercício social a que se referirem as demonstrações contábeis.

d) Prova do Capital Social registrado, na forma da Lei, arquivada no Órgão Competente ou Patrimônio Líquido Mínimo correspondente a 10% (dez por cento) do valor total estimado do serviço, podendo ser comprovado sob a forma de quaisquer das modalidades a seguir, caso já não tenha apresentado anteriormente.

I. Último Instrumento de Alteração Contratual ou Estatutário, devidamente registrado no órgão competente e/ou;

II. Cópia do Balanço Patrimonial do último exercício, devidamente registrado no órgão competente.

14.8.1. As empresas criadas no exercício financeiro da licitação deverão atender a todas as exigências da habilitação e poderão substituir os demonstrativos contábeis pelo balanço de abertura. (Lei n.º 14.133/2021, art. 65, §1º).

14.8.2. O balanço patrimonial, demonstração de resultado de exercício e demais demonstrações contábeis limitar-se-ão ao último exercício no caso de a pessoa jurídica ter sido constituída há menos de 02 (dois) anos. (Lei n.º 14.133/2021, art. 69, §6º).

14.9. **Para fins de qualificação técnica, deverão ser apresentados:**

a) Declaração de que o licitante tomou conhecimento de todas as informações e das condições locais para o cumprimento das obrigações objeto da licitação (Anexo III);

b) Será exigida a relação dos compromissos assumidos pelo licitante que importem em diminuição da disponibilidade do pessoal técnico referido nos incisos I e III do caput do art. 67 da Lei n.º 14.133/2021.

c) Certidão de Registro de Pessoa Jurídica (licitante) e Pessoa Física (responsável(is) técnico(s) indicado(s) pela empresa, no Conselho Regional Competente – CREA/CAU;

I. Na hipótese de a vencedora da licitação ter seu registro no Conselho Profissional de outro Estado, deverá apresentar no ato da assinatura do contrato o visto do seu registro no CREA/ES, conforme Resolução n.º 266/79 do CONFEA.

- d) A comprovação do vínculo profissional do(s) responsável(s) técnico(s) com a licitante, prevista no art. 67 da Lei n.º 14.133/2021, será feita por meio de qualquer um dos seguintes documentos: 1) cópia da Carteira de Trabalho (CTPS) em que conste o licitante como contratante, 2) contrato social do licitante em que conste o profissional como sócio, 3) contrato de prestação de serviços sem vínculo trabalhista regido pela legislação civil ou 4) declaração de contratação futura do profissional detentor do atestado apresentado, desde que acompanhada de declaração de anuência do profissional.
- e) Não serão aceitos atestados e/ou certidões de acervos parciais, referentes a obras em andamento.
- f) Será admitido o somatório de atestados para comprovação da experiência anterior.

14.9.1. **Da Qualificação Técnico-Profissional:**

- a) Deverá ser indicado(s) o(s) engenheiro(s) civil(s) ou outro(s) com atribuições correlatas aos itens de maior relevância como responsável(is) técnico(s) para o acompanhamento dos serviços objeto desta licitação, detentor(es) de Acervo Técnico, conforme segue:

I. A comprovação será feita por meio de apresentação de no mínimo 1 (uma) Certidão de Acervo Técnico, emitida pelo conselho de fiscalização profissional competente, em nome do profissional vinculado a empresa conforme o item 14.9.d, que comprove que o mesmo executou serviços/obras compatíveis com o objeto desta licitação, limitadas as parcelas de maior relevância técnica e valor significativo.

II. A certidão de acervo técnico deverá referir-se as atividades técnicas que façam parte das atribuições legais do profissional, devidamente registradas nas entidades profissionais competentes.

- b) Para fins desta licitação considerar-se-ão como parcelas de maior relevância as especificadas a seguir, conforme disciplina o Art. 67, § 1º da Lei n.º 14.133/2021:

Item	Descrição dos Serviços
1	Reboco tipo paulista
2	Forma em chapa de madeira
3	Lastro regularizado de concreto, espessura de 8cm.
4	Alvenaria de bloco de concreto
5	Pintura com tinta acrílica

- c) A Certidão de Acervo Técnico poderá ser substituída por Atestado de Capacidade Técnica devidamente certificado pelo CREA, desde que acompanhado da respectiva Anotação de Responsabilidade Técnica (ART).
- d) O profissional indicado pela licitante para fins de comprovação da capacidade técnico-profissional deverá acompanhar a execução dos serviços, admitindo-se sua substituição por profissionais de experiência equivalente ou superior, desde que aprovada pela Administração. Para essa substituição, a qualificação técnica do profissional substituto deverá atender as mesmas exigências deste Edital.
- e) A Licitante deverá apresentar devidamente preenchido, conforme atestados de capacidade técnico-profissional apresentados, o Anexo VI - Quadro 01 – RELAÇÃO DOS SERVIÇOS EXECUTADOS PELOS PROFISSIONAIS DETENTORES DE ATESTADO DE RESPONSABILIDADE TÉCNICA POR EXECUÇÃO DE SERVIÇOS COMPATÍVEIS COM O OBJETO DA LICITAÇÃO;
- f) Para cada um dos serviços executados e relacionados no Anexo VI - Quadro 01, deverá ser anexado atestado e/ou certidão comprovando a execução dos mesmos.

14.9.2. **Da Qualificação Técnico-Operacional**

- a) A comprovação ocorrerá através de apresentação de no mínimo 1 (um) Atestado de Capacidade Técnica, emitido em nome da licitante, acompanhado de:
- I. Certidão de Acervo Operacional (CAO), emitida pelo conselho de fiscalização profissional competente em nome da licitante; ou
 - II. Certidão de Acervo Técnico (CAT) ou ART (Anotação de Responsabilidade Técnica) emitida pelo conselho de fiscalização profissional competente em nome do profissional vinculado ao referido atestado, que comprove que a licitante executou serviços compatíveis com o objeto desta licitação, limitadas as parcelas de maior relevância.
- b) Caso a comprovação da capacidade técnico-operacional seja feita através de Atestado do Responsável Técnico da empresa, deverá estar expresso na Certidão de Acervo Técnico que o profissional que a detém estava à época da execução da obra/serviço vinculado ao licitante.
- c) Para fins desta licitação considerar-se-ão como parcelas de maior relevância as especificadas a seguir, conforme disciplina o inciso II, Art. 67 da Lei n.º 14.133/2021:

Item	Descrição dos Serviços	Unid.	Quant. Orçada	Quantitativo a ser comprovado (50%)
1	Reboco tipo paulista	m ²	556,96	278,48
2	Forma em chapa de madeira	m ²	175,23	87,61
3	Lastro regularizado de concreto, espessura de 8cm.	m ²	226,43	113,21
4	Alvenaria de bloco de concreto	m ²	173,68	86,84
5	Pintura com tinta acrílica	m ²	556,96	278,48

d) Em caso de apresentação por licitante de atestado de desempenho anterior emitido em favor de consórcio do qual tenha feito parte, se o atestado ou o contrato de constituição do consórcio não identificar a atividade desempenhada por cada consorciado individualmente, serão adotados os seguintes critérios na avaliação de sua qualificação técnica:

I. caso o atestado tenha sido emitido em favor de consórcio homogêneo, as experiências atestadas deverão ser reconhecidas para cada empresa consorciada na proporção quantitativa de sua participação no consórcio, salvo nas licitações para contratação de serviços técnicos especializados de natureza predominantemente intelectual, em que todas as experiências atestadas deverão ser reconhecidas para cada uma das empresas consorciadas;

II. caso o atestado tenha sido emitido em favor de consórcio heterogêneo, as experiências atestadas deverão ser reconhecidas para cada consorciado de acordo com os respectivos campos de atuação, inclusive nas licitações para contratação de serviços técnicos especializados de natureza predominantemente intelectual.

e) Para fins de comprovação do percentual de participação do consorciado, caso este não conste expressamente do atestado ou da certidão, deverá ser juntada ao atestado ou à certidão cópia do instrumento de constituição do consórcio.

f) Não serão admitidos Atestados de Responsabilidade Técnica de profissionais que, na forma de regulamento, tenham dado causa à aplicação das sanções previstas nos incisos III e IV do caput do art. 156 da Lei n.º 14.133/2021 em decorrência de orientação proposta, de prescrição técnica ou de qualquer ato profissional de sua responsabilidade.

g) A Licitante deverá apresentar devidamente preenchido, conforme atestados de capacidade técnico-operacional apresentados, o Anexo VI - Quadro 02 – RELAÇÃO DOS SERVIÇOS EXECUTADOS PELA EMPRESA, COMPATÍVEIS COM O OBJETO DA LICITAÇÃO.

h) Para cada um dos serviços executados e relacionados no Anexo VI - Quadro 02, deverá ser anexado atestado e/ou certidão comprovando a execução dos mesmos.

i) A Licitante deverá apresentar termo de indicação do pessoal técnico qualificado, no qual os profissionais por ela indicados e, para fins de comprovação de capacidade técnica, declarem que participarão, a serviço da licitante, das obras ou serviços. Este termo deverá ser firmado pelo representante da licitante com o ciente do profissional conforme Anexo V – INDICAÇÃO DE RESPONSABILIDADE TÉCNICA (MODELO).

14.10. Deverão ser apresentadas ainda na Habilitação:

14.10.1. DECLARAÇÃO UNIFICADA, incluindo que cumpre os requisitos de habilitação de demais obrigações (Anexo I);

14.10.2. O proponente deverá apresentar junto à documentação de habilitação, ainda, a declaração de ciência da localização do objeto licitado, consubstanciado através da DECLARAÇÃO DE CONHECIMENTO DOS LOCAIS E CONDIÇÕES EMPRESA PROPONENTE, conforme Anexo III.

14.10.3. DECLARAÇÃO DE DISPONIBILIDADE DE EQUIPAMENTOS E PESSOAL TÉCNICO, necessários conforme exigido no presente Edital e também que não haverá nenhuma paralisação na execução dos serviços pela falta dos mesmos, conforme Anexo IV.

14.10.4. DECLARAÇÃO da proponente informando que ESTÁ CIENTE DE TODOS OS COMPONENTES EXPRESSOS NAS PEÇAS GRÁFICAS, MEMORIAIS, PLANILHAS E PERSPECTIVAS, e responsabilizando-se pela execução de todos os itens constantes nesses documentos, conforme Anexo VII.

14.10.5. DECLARAÇÃO DO PRAZO DE GARANTIA, de no mínimo de 05 (cinco) anos para os serviços contratados que deverá correr a partir da data do Termo de Recebimento da Obra Definitivo, emitido pela Secretaria Municipal de Obras, conforme Anexo VIII.

14.10.6. Declaração de Conformidade – Lei n.º 13.709/2018 – Proteção de Dados Pessoais (Anexo IX).

14.11. O Agente de Contratação poderá consultar sítios oficiais de órgãos e entidades emissores de certidões, para verificar as condições de habilitação das licitantes.

14.11.1. Os documentos remetidos por meio do sistema <https://www.portaldecompraspublicas.com.br> poderão ser solicitados em original ou por cópia autenticada a qualquer momento, em prazo a ser estabelecido pelo Agente de Contratação.

14.11.1.1. Os originais ou cópias autenticadas, caso sejam solicitados, deverão ser encaminhados a Superintendência de Licitação e Contratos da Secretaria Municipal de Obras da Prefeitura Municipal de Colatina, localizada na Travessa Avelino Guerra, nº 111, bairro Sagrado Coração de Jesus – Colatina/ES.

14.11.1.2. Sob pena de inabilitação, os documentos encaminhados deverão estar em nome da licitante, com indicação do número de inscrição no CNPJ.

14.11.2. As exigências a serem comprovadas por documentação emitida em língua estrangeira serão atendidas mediante documentos equivalentes, inicialmente apresentados com tradução livre.

14.11.3. Para fins de assinatura do contrato, os documentos emitidos em língua estrangeira serão traduzidos por tradutor juramentado no País e apostilados nos termos do disposto no Decreto n. 8.660/2016, ou de outro que venha a substituí-lo, ou consularizados pelos respectivos consulados ou embaixadas.

14.11.4. Em se tratando de filial, os documentos de habilitação jurídica e regularidade fiscal deverão estar em nome da filial, exceto aqueles que, pela própria natureza, são emitidos somente em nome da matriz.

14.11.5. Em se tratando de microempresa ou empresa de pequeno porte, havendo alguma restrição na comprovação de regularidade fiscal e trabalhista, será assegurado o prazo de 5 (cinco) dias úteis, prorrogável por igual período, para a regularização da documentação, a realização do pagamento ou parcelamento do débito e a emissão de eventuais certidões negativas ou positivas com efeito de certidão negativa.

14.11.5.1. O prazo para regularização fiscal e trabalhista será contado a partir da divulgação do resultado da fase de habilitação.

14.11.5.2. A prorrogação do prazo previsto poderá ser concedida, a critério da administração pública, quando requerida pela licitante, mediante apresentação de justificativa.

14.11.6. A não regularização da documentação, no prazo previsto na subcondição anterior, implicará decadência do direito à assinatura da ata de registro de preços e à contratação, sem prejuízo das sanções previstas neste Edital, e facultará ao Agente de Contratação convocar as licitantes remanescentes, na ordem de classificação.

14.12. Constatado o atendimento às exigências fixadas neste Edital, a licitante será declarada vencedora.

14.13. Após a entrega dos documentos para habilitação, não será permitida a substituição ou a apresentação de novos documentos, salvo em sede de diligência, para:

14.13.1. Complementação de informações acerca dos documentos já apresentados pelas licitantes e desde que necessária para apurar fatos existentes à época da abertura do certame;

14.13.2. Atualização de documentos cuja validade tenha expirado após a data de recebimento das propostas.

14.14. Na análise dos documentos de habilitação, o Agente de Contratação poderá sanar erros ou falhas que não alterem a substância dos documentos e sua validade jurídica, mediante despacho fundamentado registrado e acessível a todos, atribuindo-lhes eficácia para fins de habilitação e classificação.

15. DO RECURSO

15.1. Qualquer licitante poderá, no prazo de 10 (dez) minutos, registrar sua intenção de recorrer em campo próprio do sistema, ao final da fase de julgamento e do ato de habilitação ou inabilitação.

15.2. As razões do recurso deverão ser apresentadas em momento único, em campo próprio no sistema Portal de Compras Públicas, no prazo de três dias úteis, contados a partir da data de lavratura da ata da licitação.

15.3. Os demais licitantes ficarão intimados para, caso desejarem, apresentar suas contrarrazões, no prazo de três dias úteis, contado da data de divulgação da interposição do recurso.

15.4. Será assegurado ao licitante vista dos elementos indispensáveis à defesa de seus interesses.

- 15.5. Os documentos referentes aos recursos e/ou às contrarrazões deverão ser anexadas em campo próprio do sistema Portal de Compras Públicas, sendo registrado e anexado pela Administração, nos autos do processo.
- 15.6. A ausência de manifestação imediata e motivada do licitante quanto à intenção de recorrer, nos termos do disposto no caput, importará na decadência desse direito, e a autoridade competente estará autorizada a adjudicar o objeto ao licitante declarado vencedor.
- 15.7. Os recursos interpostos fora do prazo não serão conhecidos.
- 15.8. O acolhimento do recurso importará na invalidação apenas dos atos que não possam ser aproveitados.
- 15.9. O recurso será dirigido à autoridade que tiver editado o ato ou proferido a decisão recorrida, a qual poderá reconsiderar sua decisão no prazo de 3 (três) dias úteis, ou, nesse mesmo prazo, encaminhar recurso para a autoridade superior (Secretário Municipal de Obras – Decreto n.º 26.867/2022), a qual deverá proferir sua decisão no prazo de 10 (dez) dias úteis, contado do recebimento dos autos.
- 15.10. O recurso e o pedido de reconsideração terão efeito suspensivo do ato ou da decisão recorrida até que sobrevenha decisão final da autoridade competente.
- 15.11. Não será concedido prazo para recursos sobre assuntos meramente protelatórios ou quando não manifestada a intenção de interpor o recurso pela Licitante no momento oportuno.
- 15.12. Na elaboração de suas decisões, a autoridade superior será auxiliada pelo órgão de assessoramento jurídico, que deverá dirimir dúvidas e subsidiá-las com as informações necessárias.
- 15.13. Decididos os recursos e constatada a regularidade dos atos praticados, a autoridade superior adjudicará o objeto do certame e homologará o procedimento licitatório.
- 15.14. O acolhimento de recurso importará a invalidação apenas dos atos insuscetíveis de aproveitamento.
- 15.15. Não caberá recurso administrativo contra a decisão final da autoridade superior.
- 15.16. Decidido(s) o(s) recurso(s), observar-se-á o disposto no subitem 16.1 deste edital.

16. ENCERRAMENTO DA SESSÃO

16.1. Da sessão de Licitação será lavrada ata circunstanciada, que mencionará os licitantes credenciados, as propostas, na ordem de classificação, a análise da documentação exigida para habilitação e os recursos interpostos, devendo ser a mesma obrigatoriamente assinada, ao final, pelo Agente de Contratação.

16.2. Ao final da sessão, decididos os recursos eventualmente interpostos e declarado o vencedor, o processo, devidamente instruído, será encaminhado à autoridade superior, que poderá:

- a) determinar o retorno dos autos para saneamento de irregularidades;
- b) revogar a licitação por motivo de conveniência e oportunidade;
- c) proceder à anulação da licitação, de ofício ou mediante provocação de terceiros, sempre que presente ilegalidade insanável;
- d) adjudicar o objeto e homologar a licitação.

16.2.1. Ao pronunciar a nulidade, a autoridade indicará expressamente os atos com vícios insanáveis, tornando sem efeito todos os subsequentes que deles dependam, e dará ensejo à apuração de responsabilidade de quem lhes tenha dado causa.

16.2.2. O motivo determinante para a revogação do processo licitatório deverá ser resultante de fato superveniente devidamente comprovado.

16.2.3. Nos casos de anulação e revogação, deverá ser assegurada a prévia manifestação dos interessados.

17. SUSPENSÃO DA SESSÃO

17.1. Ao Agente de Contratação é facultado, a qualquer momento, suspender a sessão mediante motivo devidamente justificado e marcar seu prosseguimento para outra ocasião, fazendo constar esta decisão no sistema eletrônico.

17.2. O Agente de Contratação, a qualquer tempo, poderá analisar as propostas e seus anexos, solicitar amostras, pareceres técnicos, e suspender a sessão para realizar diligência a fim de obter melhores subsídios para as suas decisões.

17.3. Na hipótese de necessidade de suspensão da sessão pública para a realização de diligências, com vistas ao saneamento de que trata o item 14.11.1 deste edital, a sessão pública somente poderá ser reiniciada mediante aviso prévio no sistema. O aviso deverá ser divulgado, no mínimo, no dia útil anterior à realização do prosseguimento da sessão, e a ocorrência será registrada em ata.

18. DA ADJUDICAÇÃO E HOMOLOGAÇÃO

18.1. A adjudicação e homologação desta Concorrência competem ao Secretário Municipal de Obras, conforme Decreto n.º 26.867/2022.

19. ESCLARECIMENTOS, RESPOSTAS, ADITAMENTO, REVOGAÇÃO E ANULAÇÃO.

19.1. Qualquer pessoa é parte legítima para impugnar este Edital por irregularidade na aplicação da Lei n.º 14.133/2021, ou para solicitar esclarecimento sobre os seus termos, devendo enviar o respectivo pedido em até 3 (três) dias úteis antes da data da abertura do certame, por campo próprio no sistema Portal de Compras Públicas.

19.2. Somente serão aceitas solicitações de esclarecimentos, providências ou impugnações mediante petição a ser enviada em campo próprio do sistema eletrônico do Portal de Compras Públicas até às 23 (vinte e três) horas e 59 (cinquenta e nove) minutos do dia final do prazo de apresentação.

19.3. As impugnações formuladas por licitantes deverão observar os seguintes critérios:

- a) O fato e o fundamento jurídico de seu pedido, indicando quais os itens ou subitens discutidos;
- b) O pedido, com suas especificações; e
- c) Serem assinados por representantes legais da licitante ou procurador com poderes específicos, hipótese em que deverá ser anexado o instrumento procuratório.

19.3.1. A petição de impugnação apresentada por empresa deve ser firmada por sócio, pessoa designada para a administração da sociedade empresária, ou procurador, e vir acompanhada, conforme o caso, de estatuto ou contrato social e suas posteriores alterações, se houver, do ato de designação do administrador, ou de procuração pública ou particular (instrumento de mandato com poderes para impugnar o Edital).

19.4. As respostas às impugnações e aos esclarecimentos solicitados serão disponibilizadas no sistema eletrônico para os interessados, no prazo de até 3 (três) dias úteis, limitado ao último dia útil anterior à data da abertura do certame.

19.5. As impugnações e pedidos de esclarecimentos não suspendem os prazos previstos no certame.

19.6. A concessão de efeito suspensivo à impugnação é medida excepcional e deverá ser motivada pelo Agente de Contratação, nos autos do processo de licitação.

19.7. As respostas às impugnações e aos esclarecimentos solicitados, bem como outros avisos de ordem geral, serão cadastradas no sítio www.portaldecompras-publicas.com.br, sendo de responsabilidade dos licitantes, seu acompanhamento.

19.8. Não serão conhecidas as impugnações apresentadas após o respectivo prazo legal ou, no caso de empresas, que estejam inscritas por representante não habilitado legalmente ou não identificado no processo para responder pela preponente

19.9. O aditamento prevalecerá sempre em relação ao que for aditado.

19.10. Acolhida a impugnação contra este Edital, será designada nova data para a realização do certame, exceto quando, inquestionavelmente, a alteração não afetar a formulação das propostas.

19.11. O Município de Colatina/ES, em qualquer etapa do processo, poderá revogar a licitação por motivo de conveniência e oportunidade ou anulá-la de ofício ou mediante provocação de terceiros, sempre que presente ilegalidade insanável.

20. DO CONTRATO ADMINISTRATIVO

20.1. As obrigações decorrentes da presente licitação serão formalizadas através de CONTRATO ADMINISTRATIVO, celebrado entre o Município de Colatina/ES, através da Secretaria Gestora(s), representada(s) pelo(s) Secretário(s) Ordenador(es) de Despesa, e o licitante vencedor, que observará os termos da Lei n.º 14.133/2021, deste edital e demais normas pertinentes.

20.2. Homologada a licitação pela autoridade competente, A Prefeitura Municipal de Colatina/ES convocará o licitante vencedor para assinatura do contrato, nos termos do modelo que integra este Edital.

20.2.1. **O licitante vencedor terá o prazo de 02 (dois) dias úteis, contado a partir da convocação, para assinar o contrato.** Este prazo poderá ser prorrogado uma vez, por igual período, quando solicitado pelo licitante vencedor durante o seu transcurso e desde que ocorra justo motivo aceito pelo Município de Colatina/ES.

20.2.2. A recusa injustificada ou a carência de justo motivo da vencedora para deixar de assinar o contrato no prazo estabelecido, sujeitará a licitante à perda do direito

a contratação e à aplicação das penalidades previstas neste edital e na legislação pertinente e implicará na imediata perda da garantia da proposta em favor do órgão ou entidade licitante.

20.2.3. Se o licitante vencedor não assinar o contrato no prazo estabelecido, é facultado à Administração Municipal convocar os licitantes remanescentes, respeitada a ordem de classificação, para a celebração do contrato nas condições propostas pelo licitante vencedor.

20.2.3.1. Na hipótese de nenhum dos licitantes aceitar a contratação nos termos do subitem 20.2.3 deste edital, a Administração, observados o valor estimado e sua eventual atualização nos termos do edital, poderá:

- a) convocar os licitantes remanescentes para negociação, na ordem de classificação, com vistas à obtenção de preço melhor, mesmo que acima do preço do adjudicatário;
- b) adjudicar e celebrar o contrato nas condições ofertadas pelos licitantes remanescentes, atendida a ordem classificatória, quando frustrada a negociação de melhor condição.

20.3. O disposto no subitem 20.2.2 deste edital não se aplicará aos licitantes remanescentes que deixarem de aceitar a proposta quando convocados na forma do subitem 20.2.3 e da alínea “a” do subitem 20.2.3.1 deste edital.

20.4. Incumbirá à Administração providenciar a publicação do extrato do contrato nos meios legais.

20.5. **O contrato vigorará a partir da data de sua publicação no Portal Nacional de Compras Públicas pelo prazo de 09 (nove) meses**, podendo ser prorrogado quando seu objeto não for concluído no período firmado no contrato.

20.6. O prazo de vigência do contrato será automaticamente prorrogado, independentemente de termo aditivo, quando o objeto não for concluído no período firmado acima, ressalvadas as providências cabíveis no caso de culpa do contratado, previstas neste instrumento.

20.6.1. Quando a não conclusão decorrer de culpa do contratado:

- a) o contratado será constituído em mora, aplicáveis a ele as respectivas sanções administrativas;
- b) a Administração poderá optar pela extinção do contrato e, nesse caso, adotar as medidas admitidas em lei para a continuidade da execução contratual.

20.7. O contrato poderá ser alterado em conformidade com o disposto no Capítulo VII do Título III da Lei n.º 14.133/2021.

20.8. Constituem motivos para a extinção do contrato, independentemente de interposição judicial ou extrajudicial e sem que caiba à Contratada direito à indenização de qualquer natureza, ocorrendo qualquer dos seguintes casos:

- a) não cumprimento ou cumprimento irregular de normas editalícias ou de cláusulas contratuais, de especificações, de projetos ou de prazos;
- b) desatendimento das determinações regulares emitidas pela autoridade designada para acompanhar e fiscalizar sua execução ou por autoridade superior;
- c) alteração social ou modificação da finalidade ou da estrutura da empresa que restrinja sua capacidade de concluir o contrato;
- d) decretação de falência ou de insolvência civil, dissolução da sociedade ou falecimento do contratado;
- e) caso fortuito ou força maior, regularmente comprovados, impeditivos da execução do contrato;
- f) atraso na obtenção da licença ambiental, ou impossibilidade de obtê-la, ou alteração substancial do anteprojeto que dela resultar, ainda que obtida no prazo previsto;
- g) atraso na liberação das áreas sujeitas a desapropriação, a desocupação ou a servidão administrativa, ou impossibilidade de liberação dessas áreas;
- h) razões de interesse público, justificadas pela autoridade máxima do órgão ou da entidade contratante;
- i) não cumprimento das obrigações relativas à reserva de cargos prevista em lei, bem como em outras normas específicas, para pessoa com deficiência, para reabilitado da Previdência Social ou para aprendiz.

20.9. O Contratado terá direito à extinção do contrato nas seguintes hipóteses:

- a) supressão, por parte da Administração, de obras, serviços ou compras que acarrete modificação do valor inicial do contrato além do limite permitido no art. 125 da Lei n.º 14.133/2021;
- b) suspensão de execução do contrato, por ordem escrita da Administração, por prazo superior a 3 (três) meses;

- c) repetidas suspensões que totalizem 90 (noventa) dias úteis, independentemente do pagamento obrigatório de indenização pelas sucessivas e contratualmente imprevistas desmobilizações e mobilizações e outras previstas;
- d) atraso superior a 02 (dois) meses, contado da emissão da nota fiscal, dos pagamentos ou de parcelas de pagamentos devidos pela Administração por despesas de obras, serviços ou fornecimentos;
- e) não liberação pela Administração, nos prazos contratuais, de área, local ou objeto, para execução de obra, serviço ou fornecimento, e de fontes de materiais naturais especificadas no projeto, inclusive devido a atraso ou descumprimento das obrigações atribuídas pelo contrato à Administração relacionadas a desapropriação, a desocupação de áreas públicas ou a licenciamento ambiental.

20.10. As hipóteses de extinção a que se referem as alíneas “b”, “c” e “d” do subitem 20.9 deste edital, observarão as seguintes disposições:

- a) não serão admitidas em caso de calamidade pública, de grave perturbação da ordem interna ou de guerra, bem como quando decorrerem de ato ou fato que o contratado tenha praticado, do qual tenha participado ou para o qual tenha contribuído;
- b) assegurarão ao contratado o direito de optar pela suspensão do cumprimento das obrigações assumidas até a normalização da situação, admitido o restabelecimento do equilíbrio econômico-financeiro do contrato, na forma da alínea “d” do inciso II do *caput* do art. 124 da Lei n.º 14.133/2021.

20.11. Os emitentes das garantias previstas no art. 96 da Lei n.º 14.133/2021 deverão ser notificados pelo contratante quanto ao início de processo administrativo para apuração de descumprimento de cláusulas contratuais.

20.12. A Prefeitura Municipal de Colatina poderá, a seu critério, determinar a execução antecipada de serviços, obrigando-se a Contratada a realizá-los.

20.13. A extinção do contrato poderá ser:

- a) determinada por ato unilateral e escrito da Administração, exceto no caso de descumprimento decorrente de sua própria conduta;
- b) consensual, por acordo entre as partes, por conciliação, por mediação ou por comitê de resolução de disputas, desde que haja interesse da Administração;
- c) determinada por decisão arbitral, em decorrência de cláusula compromissória ou compromisso arbitral, ou por decisão judicial.

20.13.1. A extinção determinada por ato unilateral da Administração e a extinção consensual deverão ser precedidas de autorização escrita e fundamentada da autoridade competente e reduzidas a termo no respectivo processo.

20.14. Quando a extinção do contrato decorrer de culpa exclusiva da Administração, a Contratada será ressarcida dos prejuízos regularmente comprovados que houver sofrido e terá direito a:

- a) devolução da garantia;
- b) pagamentos devidos pela execução do contrato até a data de extinção;
- c) pagamento do custo da desmobilização.

20.15. A extinção determinada por ato unilateral da Administração poderá acarretar, sem prejuízo das sanções previstas nesta Lei, as seguintes consequências:

- a) assunção imediata do objeto do contrato, no estado e local em que se encontrar, por ato próprio da Administração;
- b) ocupação e utilização do local, das instalações, dos equipamentos, do material e do pessoal empregados na execução do contrato e necessários à sua continuidade;
- c) execução da garantia contratual para:
 - I. ressarcimento da Administração Pública por prejuízos decorrentes da não execução;
 - II. pagamento de verbas trabalhistas, fundiárias e previdenciárias, quando cabível;
 - III. pagamento das multas devidas à Administração Pública;
 - IV. exigência da assunção da execução e da conclusão do objeto do contrato pela seguradora, quando cabível;
- d) retenção dos créditos decorrentes do contrato até o limite dos prejuízos causados à Administração Pública e das multas aplicadas.

20.15.1. A aplicação das medidas previstas nos itens 20.15.a e 20.15.b ficará a critério da Administração, que poderá dar continuidade à obra ou ao serviço por execução direta ou indireta.

20.15.2. Na hipótese do item 20.15.b, o ato deverá ser precedido de autorização expressa do secretário municipal competente, conforme o caso.

20.16. **Da Garantia do Contrato**

20.16.1. Será exigida da contratada garantia de contrato correspondente a 5% (cinco por cento) do valor inicial do contrato, observada a exigência de garantia adicional caso o contratado apresente proposta inferior a 85% (oitenta e cinco por cento) do valor orçado pela Administração, na forma prevista neste edital.

20.16.2. Caberá ao contratado optar por uma das modalidades de garantia previstas no §1º do art. 96 da Lei n.º 14.133/2021.

20.16.3. Para a prestação da garantia de contrato, serão observadas as seguintes disposições:

20.16.3.1. A licitante poderá optar por uma das seguintes modalidades de garantia:

- a) caução em dinheiro ou em títulos da dívida pública emitidos sob a forma escritural, mediante registro em sistema centralizado de liquidação e de custódia autorizado pelo Banco Central do Brasil, e avaliados por seus valores econômicos, conforme definido pelo Ministério da Economia;
- b) seguro-garantia;
- c) fiança bancária emitida por banco ou instituição financeira devidamente autorizada a operar no País pelo Banco Central do Brasil.

20.16.3.2. Optando por caução em dinheiro, o licitante deverá realizar transferência eletrônica ou depósito identificado indicando o número de seu CNPJ para a seguinte conta bancária em nome da Prefeitura Municipal de Colatina, juntando o respectivo comprovante: Banco do Brasil (001), Agência 0481-2, Conta Corrente 12.388-9.

20.16.3.3. Caso a modalidade de garantia recaia em títulos da dívida pública, o título acompanhado dos documentos descritos no subitem abaixo, devem ser apresentados via sistema.

20.16.3.4. Os títulos da dívida pública devem estar acompanhados, obrigatoriamente, de documento emitido pela SECRETARIA DO TESOURO NACIONAL que atestará a sua validade, exequibilidade e avaliação de resgate atual, e das seguintes comprovações:

- a) Origem/aquisição mediante documento respectivo e lançamento contábil por meio de registro no balanço patrimonial da licitante;
- b) Apresentar documento, emitido por entidade ou organismo oficial, dotado de fé pública, demonstrando a correção atualizada monetariamente do título (realizada até seis meses anteriores a data marcada para apresentação da dita garantia), conforme parâmetros definidos pelo Ministério da Fazenda;

c) Serão aceitos apenas e tão somente títulos com vencimentos passíveis de resgate incontestável sob nenhum aspecto, até a data correspondente ao prazo de validade da proposta de preços.

d) Presumem-se como autênticos os títulos oferecidos pela licitante, reservando-se a Prefeitura Municipal de Colatina o direito de averiguar a sua autenticidade. Em se constatando indícios de fraude, se obriga a oferecer denúncia ao Ministério Público.

20.16.3.5. Caso a modalidade de garantia escolhida seja a fiança bancária ou seguro garantia, o licitante entregará o documento fornecido pela instituição bancária ou seguradora que a concede, do qual deverá obrigatoriamente constar:

20.16.3.5.1. Beneficiário: Município de Colatina/ES.

20.16.3.5.2. Objeto: Garantia do Contrato n.º xxx-OBR/2024, da Concorrência Eletrônica n.º 013/2024.

20.16.3.5.3. Valor:

20.16.3.5.4. Prazo de validade: mínimo de 120 (cento e vinte) dias superior à vigência do contrato.

20.16.4. Em se tratando de seguro garantia, o pretenso contratado deverá prestar a garantia no prazo de até 1 (um) mês, contado da data de homologação da licitação e anterior à assinatura do contrato.

20.16.5. O seguro-garantia tem por objetivo garantir o fiel cumprimento das obrigações assumidas pelo contratado perante à Administração, inclusive as multas, os prejuízos e as indenizações decorrentes de inadimplemento e o prazo de vigência da apólice deverá acompanhar as modificações referentes à vigência deste mediante a emissão do respectivo endosso pela seguradora.

20.16.6. O seguro-garantia continuará em vigor mesmo se o contratado não tiver pago o prêmio nas datas convencionadas.

20.16.7. A garantia prestada pelo contratado será liberada ou restituída após a fiel execução do contrato ou após a sua extinção por culpa exclusiva da Administração.

20.16.8. A garantia poderá ser executada nos casos previstos neste edital.

20.16.9. Em caso de rescisão do contrato ou de interrupção dos serviços, não será devolvida a garantia, a menos que a rescisão ou paralisação decorram de acordo com o Município de Colatina, nos termos da legislação vigente.

20.16.10. Havendo prorrogação de prazo formalmente admitido pela Administração, deverá o Contratado apresentar nova garantia de execução do Contrato, de forma a abranger o período de prorrogação, retendo a administração os créditos do Contratado, enquanto não efetivada tal garantia, ou valor a ela correspondente.

20.16.11. Ocorrendo aumento no valor contratual decorrente de acréscimos de obras ou serviços, o Contratado, por ocasião da assinatura do Termo Aditivo, deverá proceder ao reforço da garantia inicial, no mesmo percentual previsto.

20.16.11.1. A garantia deverá ser integralizada, no prazo máximo de 10 (dez) dias, inclusive, quando houver aditivo.

21. DAS CONDIÇÕES GERAIS DA PRESTAÇÃO DOS SERVIÇOS

21.1. Os serviços terão sua execução iniciada mediante expedição de “Ordem de Serviço” emitida pela Contratante e deverão ser executados nos locais e prazos estipulados pelo Município de Colatina e rigorosamente de acordo com as especificações estabelecidas neste edital e seus anexos e na proposta vencedora, sendo que a não observância destas condições implicará na não aceitação dos mesmos, sem que caiba qualquer tipo de reclamação ou indenização por parte da contratada.

21.2. As obrigações da CONTRATADA estão dispostas na Cláusula Oitava da Minuta do Contrato (Anexo X).

21.3. As obrigações da CONTRATANTE estão dispostas na Cláusula Nona da Minuta do Contrato (Anexo X).

21.4. Da execução dos serviços

21.4.1. O prazo para o início da execução dos serviços fica fixado em **05 (cinco) dias úteis** contados a partir da data da assinatura da Ordem de Serviço.

21.4.2. O prazo para a execução dos serviços é de **6 (seis) meses**, contados da emissão da primeira ordem de serviços, conforme Cronograma Físico-Financeiro.

21.4.3. O objeto deverá ser executado conforme item 5 do Termo de Referência (Anexo XI).

21.5. Do Recebimento dos Serviços

21.5.1. Executado o contrato, o seu objeto será recebido nos termos do art. 140, inciso I, da Lei n.º 14.133/2021 e alterações posteriores.

21.5.1.1. Os recebimentos dos serviços estão pormenorizados no item 7.13 do Termo de Referência (Anexo XI).

21.6. Da Fiscalização

21.6.1. A gestão do contrato está pormenorizada no item 5.18 da Minuta do Contrato (Anexo X).

21.6.2. A fiscalização do contrato está pormenorizada no item 5.19 da Minuta do Contrato (Anexo X).

22. DA SUBCONTRATAÇÃO DOS SERVIÇOS

22.1. Poderá ocorrer a subcontratação parcial dos serviços, em casos excepcionais expressamente aprovados pela MUNICIPIO DE COLATINA, limitado a 30% (trinta por cento), desde que não se refiram as parcelas de maior relevância e valor significativo do objeto, bem como não se refiram aos itens de pontuação da proposta técnica.

22.1.1. Entende-se como escopo principal do objeto o conjunto de itens para os quais, como requisito de habilitação técnico-operacional, foi exigida a apresentação de atestados que comprovassem execução de serviço com características semelhantes.

22.2. A subcontratação não exclui a responsabilidade da CONTRATADA perante a CONTRATANTE quanto à qualidade técnica da obra ou do serviço prestado.

22.3. A subcontratação depende de autorização prévia por parte do CONTRATANTE, com parecer técnico da fiscalização, ao qual cabe avaliar se a Subcontratada cumpre os requisitos de qualificação técnica necessários para a execução dos serviços.

22.3.1. A CONTRATADA originária deve submeter à apreciação do CONTRATANTE o pedido de prévia anuência para subcontratação, com apresentação do(s) pretendente(s) subcontratado(s) e da respectiva documentação, que deve corresponder à exigida para habilitação nesta licitação.

22.4. Em qualquer hipótese de subcontratação, permanece a responsabilidade integral da CONTRATADA pela perfeita execução contratual, cabendo-lhe realizar a supervisão e coordenação das atividades da Subcontratada, bem como responder perante o CONTRATANTE pelo rigoroso cumprimento das obrigações contratuais correspondentes ao objeto da subcontratação.

22.5. A subcontratação deverá ser comunicada pelo contratado ao gestor de contratos, que poderá exigir prova da capacidade técnica da empresa a ser subcontratada, relativa à sua parcela de execução.

22.5.1. Para os fins de comprovação da capacidade técnica da empresa a ser subcontratada, poderá ser apresentado atestado de capacidade técnica emitido em data posterior à data da licitação.

22.5.2. Nos casos de exigência de capacidade técnica do subcontratado, poderá ser admitida a substituição do subcontratado, mediante comprovação da capacidade técnica do subcontratado substituto para executar a parcela subcontratada.

22.6. Compete ao gestor do contrato a autorização para a subcontratação.

23. DAS MEDIÇÕES E PAGAMENTOS

23.1. A medição dos projetos e das obras deverão ser requeridas pela Contratada, junto ao **Protocolo Geral do Município de Colatina**, a partir do primeiro dia útil posterior ao período de adimplemento de cada parcela, **que depois de conferidos e visados pelo Fiscal do Contrato, serão encaminhados para a Superintendência de Fiscalização de Contratos da SEMOB que enviará e-mail de autorização de emissão da Nota fiscal e encaminhará aos demais setores responsáveis pelo pagamento no prazo de 30 (trinta) dias úteis após a respectiva apresentação.**

23.2. Todos os pagamentos se darão mediante a execução dos serviços de acordo com as necessidades da SEMOB, podendo haver pagamento dos itens pela proporcionalidade dos dias trabalhados no mês.

23.3. Os pagamentos serão realizados de acordo com os serviços efetivamente prestados e aceitos, de acordo com as medições elaboradas pelo CONTRATANTE, mediante a apresentação, pela CONTRATADA, de Nota Fiscal ao Município de Colatina, acompanhada dos documentos relacionados no item 3.4 da Minuta do Contrato (Anexo IX).

23.4. Os pagamentos somente serão realizados através de Ordem Bancária, ficando a CONTRATADA obrigada a indicar na Nota Fiscal, a Conta-Corrente e Agência Bancária para emissão da respectiva Ordem Bancária.

23.5. Ocorrendo erros na apresentação das Notas Fiscais ou nos documentos exigidos será solicitada a CONTRATADA providências para retificação, ficando

estabelecido que o prazo para pagamento será contado a partir da data da regularização da pendência.

23.6. A Nota Fiscal deverá conter o mesmo CNPJ e razão social, apresentados na etapa de Credenciamento e acolhidos nos documentos da fase de habilitação.

23.7. Qualquer alteração feita no Contrato social, ato constitutivo ou estatuto que modifique as informações registradas no certame, deverá ser comunicado ao Município de Colatina, mediante documentação própria, para apreciação da autoridade competente.

23.8. O Município de Colatina poderá deduzir do pagamento importâncias que a qualquer título lhe forem devidos pela CONTRATADA, em decorrência de descumprimento de suas obrigações.

23.9. Para a efetivação do pagamento a CONTRATADA deverá manter as condições previstas no edital no que concerne a proposta de preço e a habilitação.

23.10. Nenhum pagamento será efetuado à empresa, enquanto houver pendência de liquidação de obrigação financeira, em virtude de penalidade ou inadimplência contratual.

23.11. Não haverá, sob hipótese alguma, pagamento antecipado.

23.12. É expressamente vedado ao prestador do serviço efetuar cobrança ou desconto de duplicatas através de rede bancária ou de terceiros.

24. DOS ADITIVOS, DA ALTERAÇÃO DE VALORES, DA MATRIZ DE RISCO E DA RECOMPOSIÇÃO DO EQUILÍBRIO ECONÔMICO-FINANCEIRO

24.1. Os aditamentos contratuais serão formalizados em conformidade com o art. 91, da Lei nº 14.133/2021.

24.2. Eventuais alterações contratuais reger-se-ão pela disciplina dos arts. 124 e seguintes da Lei nº 14.133/2021.

24.2.1. O contratado é obrigado a aceitar, nas mesmas condições contratuais, os acréscimos ou supressões que se fizerem necessários, até o limite de 25% (vinte e cinco por cento) do valor inicial atualizado do contrato.

24.3. As alterações contratuais deverão ser promovidas mediante celebração de termo aditivo, submetido à prévia aprovação da consultoria jurídica do contratante, salvo nos casos de justificada necessidade de antecipação de seus efeitos,

hipótese em que a formalização do aditivo deverá ocorrer no prazo máximo de 1 (um) mês (art. 132 da Lei nº 14.133/2021).

24.4. Registros que não caracterizam alteração do contrato podem ser realizados por simples apostila, dispensada a celebração de termo aditivo, na forma do art. 136 da Lei nº 14.133/2021.

24.5. **Da Matriz de Risco**

24.5.1. Matriz de Risco é o instrumento que define as responsabilidades do Contratante e do Contratado na execução do contrato. Com base na Matriz de Risco é que são definidas as diretrizes das cláusulas contratuais.

24.5.2. A Contratada é integral e exclusivamente responsável por todos os riscos relacionados ao objeto do ajuste, inclusive, mas sem limitação, conforme estabelecido na MATRIZ DE RISCO (Anexo I do Termo de Referência).

24.5.3. A Contratada não é responsável pelos riscos relacionados ao objeto do ajuste cuja responsabilidade é do Contratante, conforme estabelecido na MATRIZ DE RISCO.

24.5.4. Constitui peça integrante do contrato, independentemente de transcrição no instrumento respectivo, o Anexo I do Termo de Referência.

24.5.5. O termo risco no contrato é designado como um evento ou uma condição incerta que, se ocorrer, tem um efeito em pelo menos um objetivo do empreendimento. O risco é o resultado da combinação entre probabilidade de ocorrência de determinado evento futuro e o impacto resultante caso ele ocorra. Esse conceito pode ser ainda mais específico ao se classificar o risco como a probabilidade de ocorrência de um determinado evento que gere provável prejuízo econômico.

24.5.6. A análise dos riscos associados ao empreendimento é realizada com base nas informações da Matriz de Risco.

24.5.7. A contratada declara:

- a) Ter pleno conhecimento na natureza e extensão dos riscos por ela assumidos no contrato; e
- b) Ter levado tais riscos em consideração na formulação de sua proposta.

24.6. **Da revisão do equilíbrio econômico-financeiro**

24.6.1. Sempre que atendidas as condições do Contrato e mantida as disposições da MATRIZ DE RISCO, considera-se mantido seu equilíbrio econômico-financeiro.

24.6.2. A CONTRATADA somente poderá solicitar a recomposição do equilíbrio econômico-financeiro nas hipóteses excluídas de sua responsabilidade na MATRIZ DE RISCO.

24.6.3. Os casos omissos serão objeto de análise acurada e criteriosa, lastreada em elementos técnicos, por intermédio de processo administrativo para apurar o caso concreto.

24.6.4. Os casos de reequilíbrio econômico-financeiro não são automáticos e deverão ser formalizados por pedido escrito da Administração Pública ou da Contratada, sendo imprescindível a juntada de prova documental que demonstre o fato imprevisível ou previsível de consequências incalculáveis, bem como sua significativa interferência na execução do Contrato em vigor, mediante demonstração analítica do aumento de preços invocado, o que será operado por termo aditivo, independentemente de periodicidade mínima.

24.6.5. Na hipótese de a empresa contratada solicitar alteração de preços, a mesma terá que justificar o pedido, através de planilha detalhada de custos, acompanhada de documentos que comprovem a procedência do pedido, tais como: lista de preços de fabricantes, notas fiscais de aquisição de serviços e/ou matérias-primas, da época da assinatura do Contrato e da época da solicitação, para a devida correção, etc.

24.6.6. A revisão será formalizada por meio de Termo Aditivo, precedida de análise da Procuradoria Geral do Município.

25. DO REAJUSTE E ATUALIZAÇÃO FINANCEIRA

25.1. Os preços inicialmente contratados são fixos e irremovíveis no prazo de um ano contado da data do orçamento estimado pela Administração.

25.1.1. O orçamento estimado pela Administração baseou-se nas planilhas referenciais do DER-ES, CESAN, SINAPI e composições próprias com data-base do mês de Abril/2024.

25.2. Após o interregno de 01 (um) ano, independentemente de solicitação do contratado, os preços serão reajustados, mediante a aplicação, pelo CONTRATANTE, com base na variação Índice Nacional de Custo da Construção (INCC) - FGV, exclusivamente para as obrigações iniciadas e concluídas após a ocorrência da anualidade.

25.3. Nos reajustes subsequentes ao primeiro, o interregno mínimo de um ano será contado a partir dos efeitos financeiros do último reajuste.

25.4. No caso de atraso ou não divulgação do índice de reajustamento, o contratante pagará ao contratado a importância calculada pela última variação conhecida, liquidando a diferença correspondente tão logo seja divulgado o índice definitivo.

25.4.1. Fica o Contratado obrigado a apresentar memória de cálculo referente ao reajustamento de preços do valor remanescente, sempre que este ocorrer.

25.5. Nas aferições finais, o índice utilizado para reajuste será, obrigatoriamente, o definitivo.

25.6. Caso o índice estabelecido para reajustamento venha a ser extinto ou de qualquer forma não possa mais ser utilizado, será adotado, em substituição, o(s) que vier(em) a ser determinado(s) pela legislação então em vigor e, na ausência de previsão legal quanto ao índice a ser adotado em substituição ao índice extinto, as partes elegerão novo índice oficial para reajustamento do preço do valor remanescente, por meio de termo aditivo.

25.7. O reajuste será realizado por apostilamento.

25.8. No cálculo dos reajustes se utilizará a seguinte fórmula:

$$R = \frac{I_i - I_0}{I_0} * V$$

Onde:

R = Valor do Reajustamento procurado.

I₀ = É o Índice Nacional de Custo da Construção (INCC) - FGV do mês da data-base do orçamento elaborado.

I₁ = É o Índice Nacional de Custo da Construção (INCC) - FGV referente ao mês que a contratada fará jus ao reajuste.

V = Valor a ser reajustado.

25.9. Os reajustamentos de preços propostos estarão ainda sujeitos, a Leis Complementares, Medidas Provisórias e Decretos que venham regulamentar novos procedimentos em função das medidas econômicas de interesse do País.

25.10. Os atrasos na execução do objeto segundo os prazos estabelecidos no contrato não poderão ensejar o reajuste de preços, caso sejam atribuíveis à

contratada, podendo ainda, nesta hipótese, resultar na aplicação das penalidades previstas no contrato.

26. DAS SANÇÕES E PENALIDADES

26.1. Sem prejuízo das regras previstas nos art. 155 e seguintes da Lei n.º 14.133/2021, constantes do Capítulo I, incluso no Título IV da normativa federal, comete ato passível de sanção o Licitante que:

- a) der causa à inexecução parcial do contrato;
- b) der causa à inexecução parcial do contrato que cause grave dano à Administração, ao funcionamento dos serviços públicos ou ao interesse coletivo;
- c) der causa à inexecução total do contrato;
- d) deixar de entregar a documentação exigida para o certame;
- e) não manter a proposta, salvo em decorrência de fato superveniente devidamente justificado;
- f) não celebrar o contrato ou não entregar a documentação exigida para a contratação, quando convocado dentro do prazo de validade de sua proposta;
- g) ensejar o retardamento da execução ou da entrega do objeto da licitação sem motivo justificado;
- h) apresentar declaração ou documentação falsa exigida para o certame ou prestar declaração falsa durante a licitação ou a execução do contrato;
- i) fraudar a licitação ou praticar ato fraudulento na execução do contrato;
- j) comportar-se de modo inidôneo ou cometer fraude de qualquer natureza;
- k) praticar atos ilícitos com vistas a frustrar os objetivos da licitação;
- l) praticar ato lesivo previsto no art. 5º da Lei n.º 12.846, de 1º de agosto de 2013.

26.2. A Administração poderá, garantida a prévia defesa, aplicar aos licitantes e/ou adjudicatários as seguintes sanções, sem prejuízo das responsabilidades civil e criminal:

- a) advertência;
- b) multa;
- c) impedimento de licitar e contratar; e

d) declaração de inidoneidade para licitar ou contratar, enquanto perdurarem os motivos determinantes da punição ou até que seja promovida sua reabilitação perante a própria autoridade que aplicou a penalidade.

26.3. Na aplicação das sanções serão considerados:

- a) a natureza e a gravidade da infração cometida.
- b) as peculiaridades do caso concreto;
- c) as circunstâncias agravantes ou atenuantes;
- d) os danos que dela provierem para a Administração Pública;
- e) a implantação ou o aperfeiçoamento de programa de integridade, conforme normas e orientações dos órgãos de controle.

26.4. Para as infrações previstas no item 26.1.d a multa será de 5% (cinco por cento) do valor do orçamento estimado para a contratação.

26.5. Para as infrações previstas nos itens 26.1.e e 26.1.f a multa será de 10% (dez por cento) do valor do contrato.

26.6. Para as infrações previstas nos itens 26.1.h, 26.1.i, 26.1.j, 26.1.k e 26.1.l a multa será de 20% (vinte por cento) do valor do contrato.

26.7. Para as infrações previstas nos itens 26.1.a, 26.1.b, 26.1.c e 26.1.g. a multa será aplicada da seguinte forma:

- a) 0,5% (cinco décimos por cento) sobre o valor do contrato, por dia que esta exceder o prazo de execução previsto no cronograma físico-financeiro, salvo quanto ao último prazo parcial, cuja multa será compreendida na penalidade por inobservância do prazo global;
- b) 1% (um por cento) sobre o valor global do Contrato, por dia que exceder ao prazo contratual sem que os serviços sejam concluídos;
- c) 5% (cinco por cento) sobre o valor do Contrato, se a Contratada deixar de atender às recomendações de ordem técnica emitidas pela Administração Contratual.
- d) 10% (dez por cento) do valor global do Contrato, se a Contratada transferir a execução dos serviços a terceiros, no todo ou em parte, sem prévia autorização escrita da Secretaria Municipal de Obras;
- e) 20% (vinte por cento) do valor total do Contrato, na hipótese de extinção do contrato por culpa da Contratada, sem prejuízo de outras penalidades previstas em lei;

26.8. As sanções de advertência, impedimento de licitar e contratar e declaração de inidoneidade para licitar ou contratar poderão ser aplicadas, cumulativamente ou não, à penalidade de multa.

26.9. Na aplicação da sanção de multa será facultada a defesa do interessado no prazo de 15 (quinze) dias úteis, contado da data de sua intimação.

26.10. A advertência será aplicada exclusivamente pela infração administrativa prevista no item 26.1.a, quando não se justificar a imposição de penalidade mais grave.

26.11. A sanção de impedimento de licitar e contratar será aplicada ao responsável em decorrência das infrações administrativas relacionadas nos itens 26.1.b, 26.1.c, 26.1.d, 26.1.e, 26.1.f e 26.1.g, quando não se justificar a imposição de penalidade mais grave, e impedirá o responsável de licitar e contratar no âmbito da Administração Pública direta e indireta do ente federativo a qual pertencer o órgão ou entidade, pelo prazo máximo de 3 (três) anos.

26.12. Poderá ser aplicada ao responsável a sanção de declaração de inidoneidade para licitar ou contratar, em decorrência da prática das infrações dispostas nos itens 26.1.h, 26.1.i, 26.1.j, 26.1.k e 26.1.l, bem como pelas infrações administrativas previstas nos itens 26.1.b, 26.1.c, 26.1.d, 26.1.e, 26.1.f e 26.1.g que justifiquem a imposição de penalidade mais grave que a sanção de impedimento de licitar e contratar, cuja duração observará o prazo previsto no art. 156, §5º, da Lei n.º 14.133/2021.

26.13. A recusa injustificada do adjudicatário em assinar o contrato ou a ata de registro de preço, ou em aceitar ou retirar o instrumento equivalente no prazo estabelecido pela Administração caracterizará o descumprimento total da obrigação assumida e o sujeitará às penalidades e à imediata perda da garantia de proposta em favor do órgão ou entidade promotora da licitação.

26.14. A apuração de responsabilidade relacionadas às sanções de impedimento de licitar e contratar e de declaração de inidoneidade para licitar ou contratar demandará a instauração de processo de responsabilização a ser conduzido por comissão composta por 2 (dois) ou mais servidores públicos estatutários ou pertencentes aos quadros permanentes da Administração, preferencialmente com, no mínimo, 3 (três) anos de tempo de serviço no órgão ou entidade, que avaliará fatos e circunstâncias conhecidos e intimará o licitante ou o adjudicatário para, no prazo de 15 (quinze) dias

úteis, contado da data de sua intimação, apresentar defesa escrita e especificar as provas que pretenda produzir.

26.15. Caberá recurso no prazo de 15 (quinze) dias úteis da aplicação das sanções de advertência, multa e impedimento de licitar e contratar, contado da data da intimação, o qual será dirigido à autoridade que tiver proferido a decisão recorrida, que, se não a reconsiderar no prazo de 5 (cinco) dias úteis, encaminhará o recurso com sua motivação à autoridade superior, que deverá proferir sua decisão no prazo máximo de 20 (vinte) dias úteis, contado do recebimento dos autos.

26.16. Caberá a apresentação de pedido de reconsideração da aplicação da sanção de declaração de inidoneidade para licitar ou contratar no prazo de 15 (quinze) dias úteis, contado da data da intimação, e decidido no prazo máximo de 20 (vinte) dias úteis, contado do seu recebimento.

26.17. O recurso e o pedido de reconsideração terão efeito suspensivo do ato ou da decisão recorrida até que sobrevenha decisão final da autoridade competente.

26.18. A aplicação das sanções previstas neste edital não exclui, em hipótese alguma, a obrigação de reparação integral dos danos causados.

27. DAS OBRIGAÇÕES PERTINENTES À LEI GERAL DE PROTEÇÃO DE DADOS

27.1. As partes deverão cumprir a Lei n.º 13.709, de 14 de agosto de 2018 (LGPD), quanto a todos os dados pessoais a que tenham acesso em razão do certame ou do contrato administrativo que eventualmente venha a ser firmado, a partir da apresentação da proposta no procedimento de contratação, independentemente de declaração ou de aceitação expressa.

27.2. Os dados obtidos somente poderão ser utilizados para as finalidades que justificaram seu acesso e de acordo com a boa-fé e com os princípios do art. 6º da LGPD.

27.3. É vedado o compartilhamento com terceiros dos dados obtidos fora das hipóteses permitidas em Lei.

27.4. Terminado o tratamento dos dados nos termos do art. 15 da LGPD, é dever do contratado eliminá-los, com exceção das hipóteses do art. 16 da LGPD, incluindo aquelas em que houver necessidade de guarda de documentação para fins de

comprovação do cumprimento de obrigações legais ou contratuais e somente enquanto não prescritas essas obrigações.

27.5. É dever do contratado orientar e treinar seus empregados sobre os deveres, requisitos e responsabilidades decorrentes da LGPD.

27.6. O Contratado deverá exigir de suboperadores e subcontratados o cumprimento dos deveres da presente cláusula, permanecendo integralmente responsável por garantir sua observância.

27.7. O Contratante poderá realizar diligência para aferir o cumprimento dessa cláusula, devendo o Contratado atender prontamente eventuais pedidos de comprovação formulados.

27.8. O Contratado deverá prestar, no prazo fixado pelo Contratante, prorrogável justificadamente, quaisquer informações acerca dos dados pessoais para cumprimento da LGPD, inclusive quanto a eventual descarte realizado.

27.9. Bancos de dados formados a partir de contratos administrativos, notadamente aqueles que se proponham a armazenar dados pessoais, devem ser mantidos em ambiente virtual controlado, com registro individual rastreável de tratamentos realizados (LGPD, art. 37), com cada acesso, data, horário e registro da finalidade, para efeito de responsabilização, em caso de eventuais omissões, desvios ou abusos.

27.10. Os referidos bancos de dados devem ser desenvolvidos em formato interoperável, a fim de garantir a reutilização desses dados pela Administração nas hipóteses previstas na LGPD.

27.11. O contrato está sujeito a ser alterado nos procedimentos pertinentes ao tratamento de dados pessoais, quando indicado pela autoridade competente, em especial a ANPD por meio de opiniões técnicas ou recomendações, editadas na forma da LGPD.

27.12. Os contratos de que trata o § 1º do art. 26 da LGPD deverão ser comunicados à autoridade nacional.

28. DISPOSIÇÕES GERAIS

28.1. As normas que disciplinam esta Concorrência serão sempre interpretadas em favor da ampliação da disputa entre os interessados, atendidos o interesse público, sem comprometimento da segurança e do regular funcionamento da administração.

- 28.2. Os casos omissos poderão ser resolvidos pela Agente de Contratação durante a sessão e pelo Secretário Municipal de Obras mediante aplicação da Lei n.º 14.133/2021.
- 28.3. O não atendimento de exigências formais não essenciais não importará no afastamento do licitante, desde que sejam possíveis a aferição da sua qualidade e a exata compreensão da sua proposta durante a realização da sessão pública desta Concorrência Eletrônica.
- 28.4. A adjudicação e a homologação do resultado desta licitação não implicarão direito à contratação.
- 28.5. Nenhuma indenização será devida às licitantes pela elaboração ou pela apresentação de documentação referente ao presente edital, nem em relação às expectativas de contratações dela decorrentes.
- 28.6. Na contagem dos prazos estabelecidos neste edital, exclui-se o dia de início de contagem e inclui-se o dia do vencimento, observando-se que só se iniciam e vencem prazos em dia de expediente normal na Prefeitura Municipal de Colatina, exceto quando for expressamente estabelecido em contrário.
- 28.7. Para dirimir, na esfera judicial, as questões oriundas do presente edital será competente o Foro da Comarca de Colatina/ES.
- 28.8. Quaisquer informações e cópias do edital e anexos poderão ser obtidas na Superintendência de Compras e Licitações da Secretaria Municipal de Obras, localizado na Travessa Avelino Guerra, nº 111, bairro Sagrado Coração de Jesus – Colatina/ES, das 08 (oito) horas às 16 (dezesesseis) horas, ou pelo endereço eletrônico da Agente de Contratação: cpl@colatina.es.gov.br, ou pelo sítio eletrônico do Prefeitura Municipal de Colatina/ES: [https:// www.colatina.es.gov.br/](https://www.colatina.es.gov.br/) ou pelo sítio eletrônico do Portal de Compras Públicas: <https://www.portaldecompraspublicas.com.br/>.
- 28.9. O edital e seus anexos poderão ser examinados por qualquer interessado na sede da na Superintendência de Compras e Licitações da Secretaria Municipal de Obras, localizado na Travessa Avelino Guerra, nº 111, bairro Sagrado Coração de Jesus – Colatina/ES.
- 28.10. Todas as normas inerentes às contratações do objeto deste certame, discriminadas neste Instrumento Convocatório e seus anexos deverão ser minuciosamente observadas pelos licitantes quando da elaboração de suas propostas.

28.11. No interesse da Administração Municipal e sem que caiba às licitantes qualquer tipo de indenização, fica assegurado à autoridade competente:

- a) alterar as condições, a qualquer tempo, no todo ou em parte, da presente licitação, dando ciência aos interessados na forma da legislação vigente.
- b) anular ou revogar, no todo ou em parte, a presente licitação, a qualquer tempo, disto dando ciência aos interessados mediante publicação na forma da legislação vigente.

28.12. A intimação dos atos proferidos pela administração — Agente de Contratação ou Secretário Municipal — no curso do processo, os avisos de prosseguimento das sessões, a decisão sobre os recursos interpostos, a anulação ou revogação serão feitos aos interessados mediante publicação no sistema do Portal de Compras Públicas: <https://www.portaldecompraspublicas.com.br/>

29. DOS ANEXOS

29.1. São partes integrantes deste Edital os seguintes anexos:

Anexo I – DECLARAÇÃO UNIFICADA

Anexo II – MODELO DE SOLICITAÇÃO DE VISITA TÉCNICA

Anexo III – DECLARAÇÃO DE CONHECIMENTO DOS LOCAIS E CONDIÇÕES EMPRESA PROPONENTE

Anexo IV – DECLARAÇÃO DE DISPONIBILIDADE DE PESSOAL TÉCNICO E EQUIPAMENTOS

Anexo V – INDICAÇÃO DE RESPONSABILIDADE TÉCNICA

Anexo VI – QUADRO 1 E QUADRO 2

Anexo VII – DECLARAÇÃO DE CIÊNCIA DE TODOS OS COMPONENTES EXPRESSES NAS PEÇAS GRÁFICAS, MEMORIAIS, PLANILHAS E PERSPECTIVAS.

Anexo VIII – DECLARAÇÃO DE PRAZO DE GARANTIA

Anexo IX – DECLARAÇÃO DE CONFORMIDADE - LEI N.º 13.709/2018 – PROTEÇÃO DE DADOS PESSOAIS

Anexo X – MINUTA DO CONTRATO

Anexo XI – TERMO DE REFERÊNCIA

Anexo XII – PLANILHA ORÇAMENTÁRIA

Anexo XIII – CRONOGRAMA FÍSICO-FINANCEIRO

Anexo XIV – DETALHAMENTO DO BDI

- Anexo XV – MEMORIAL DESCRITIVO
- Anexo XVI – COMPOSIÇÕES
- Anexo XVII – MEMORIAL DE CÁLCULO
- Anexo XVIII – PROJETOS

Colatina, 06 de agosto de 2024.

SAULO DOS
SANTOS
DEAMBROZI:10519
485769

Assinado de forma digital
por SAULO DOS SANTOS
DEAMBROZI:10519485769
Dados: 2024.08.06
13:10:27 -03'00'

SAULO DOS SANTOS DEAMBROZI

Secretário Municipal de Obras

Decreto n.º 29.067/2024

ANEXO I
DECLARAÇÃO UNIFICADA

EMPRESA PROPONENTE

À Prefeitura de Colatina/ES

CONCORRÊNCIA ELETRÔNICA Nº XXX/2024

O(s) abaixo(s) assinado(s), na qualidade de responsável(is) legal(is) pela Empresa, devidamente inscrita no CNPJ sob o nº, com sede na Rua/Av., nº....., Bairro....., Cidade....., UF.....

- DECLARO que estou ciente e concordo com as condições contidas no edital e seus anexos, bem como de que cumpro plenamente os requisitos de habilitação definidos no edital.
- DECLARA, sob as penas da lei, que se enquadra como Microempresa ou Empresa de Pequeno Porte nos termos do art. 3º da Lei Complementar n.º 123 de 14 de dezembro de 2006, estando apta a se beneficiar das vantagens legalmente instituídas por não se enquadrar em nenhuma das vedações legais impostas pelo parágrafo 4º, do art. 3º da Lei Complementar n.º 123 de 14 de dezembro de 2006. Tendo conhecimento dos art. 42 a 49 da Lei Complementar n.º 123/2006, estando ciente da obrigatoriedade de declarar ocorrências posteriores impeditivas de tal habilitação. **(Preencher somente quando ME e EPP)**
- DECLARA também que os contratos que este celebrou com a administração pública não extrapolam a receita bruta máxima admitida para fins de enquadramento como empresa de pequeno porte, conforme determina o art. 4º, §2º, da Lei 14.133/2021. **(Preencher somente quando ME e EPP)**
- DECLARA para fins do inciso XXXIII do artigo 7º da Constituição Federal, com redação dada pela Emenda Constitucional, nº 20/98, que não emprega menores de

dezoito anos em trabalho noturno, perigoso ou insalubre e de que qualquer trabalho a menores de 16 anos.

- DECLARO que, conforme disposto no art. 93 da Lei nº 8.213, de 24 de julho de 1991, estou ciente do cumprimento da reserva de cargos prevista em lei para pessoa com deficiência ou para reabilitado da Previdência Social e que, se aplicado ao número de funcionários da minha empresa, atendo às regras de acessibilidade previstas na legislação.
- Sob pena de desclassificação, DECLARO que minhas propostas econômicas compreendem a integralidade dos custos para atendimento dos direitos trabalhistas assegurados na Constituição Federal, nas leis trabalhistas, nas normas infralegais, nas convenções coletivas de trabalho e nos termos de ajustamento de conduta vigentes na data de entrega das propostas.
- DECLARA não possuir em sua cadeia produtiva, empregados executando trabalho degradante ou forçado, nos termos do inciso III e IV do art.1º e no inciso III do art.5º da Constituição Federal.
- DECLARA sob as penas da lei, que até a presente data inexistem fatos impeditivos para sua habilitação no presente processo licitatório, ciente da obrigatoriedade de declarar ocorrências posteriores.
- DECLARA que **nenhum** de seus sócios e qualquer das pessoas por esses designados para acompanhar o certame, encontra-se ligado a qualquer das pessoas mencionadas no artigo 29 da Lei Orgânica Municipal por matrimônio ou parentesco, afim ou consanguíneo, até o segundo grau ou por adoção, que desempenhe função na licitação ou atue na fiscalização ou na gestão de contrato de serviços e obras de engenharia e que **nenhum** dos sócios (proprietários ou quotista) e qualquer das pessoas por esses designados para acompanhar o certame exerce ou já exerceu, nos últimos 06 (seis) meses, cargo, emprego ou função pública na Administração Pública Municipal.
- DECLARA o endereço eletrônico (e-mail) _____, e o telefone para contato (XX) XXXX-XXXX, para notificar e receber decisões proferidas no procedimento, que terá validade para ciência inequívoca, produzindo efeitos para contagem de prazos.

- DECLARA que se compromete a cumprir os prazos e as condições estabelecidas no Edital de Tomada de Preços e seus Anexos.
- DECLARO possuir instalações, aparelhamento e do pessoal técnico adequado e disponíveis para realização do objeto da licitação.

Por ser verdade, firmamos a presente para que surta os devidos efeitos legais.

Local e data.

Assinatura Identificável

(nome do representante legal da empresa devidamente constituído do contrato social)

ANEXO II
MODELO DE SOLICITAÇÃO DE VISITA TÉCNICA

AO ENGENHEIRO CIVIL SR. XXXXXXXXXXXXXXXXXXXX
Secretaria Municipal de Obras

CONCORRÊNCIA ELETRÔNICA Nº XXX/2024

(Razão Social), CNPJ nº (XXXXX/XXXX-XX), sediada a (logradouro, nº, bairro, Cidade – UF), por intermédio de seu representante legal XXXXXX, CPF nº XXX, portador da Carteira de Identidade nº XXXX, vem por meio deste REQUERER o agendamento da visita técnica referente à (**objeto da concorrência**), da Concorrência Eletrônica n.º xxxx/2024, conforme item 6.3 do instrumento convocatório.

Nome do responsável (licitante):

Telefone:

E-mail:

Local e data.

Assinatura Identificável

(nome do representante legal da empresa devidamente constituído do contrato social)

ANEXO III

MODELO DE DECLARAÇÃO DE CONHECIMENTO DOS LOCAIS E CONDIÇÕES EMPRESA PROPONENTE

À Prefeitura de Colatina/ES

CONCORRÊNCIA ELETRÔNICA Nº XXX/2024

(Razão Social), CNPJ nº (XXXXX/XXXX-XX), sediada a (logradouro, nº, bairro, Cidade – UF), por intermédio de seu representante legal XXXXXX, CPF nº XXX, portador da Carteira de Identidade nº XXXX, DECLARA sob penas de Lei, que POSSUI PELO CONHECIMENTO DO OBJETO da CONCORRÊNCIA ELETRÔNICA Nº XXX/2024 e concorda integralmente com os termos e condições da presente Licitação, bem como as disposições contidas na Lei nº 14.133/2021 e suas alterações, que OPTOU por: () REALIZAR / () NÃO REALIZAR a visita técnica ao(s) local(is) de execução dos serviços, que ASSUME todo e qualquer risco por essa decisão e SE COMPROMETE a prestar fielmente os serviços nos termos do Edital, do Termo de Referência e demais anexos que compõem o processo do presente certame, RECONHECENDO ainda que tal circunstância retira-nos a possibilidade de qualquer alegação futura de necessidade de adequação de objeto e/ou recomposição (reequilíbrio, revisão ou repactuação) de preços quanto ao aqui declarado.

Por ser verdade, firmamos a presente para que surta os devidos efeitos legais.

Local e data.

Assinatura Identificável

(nome do representante legal da empresa devidamente constituído do contrato social)

ANEXO IV
MODELO DE DECLARAÇÃO DE DISPONIBILIDADE DE PESSOAL TÉCNICO E
EQUIPAMENTOS

À Prefeitura de Colatina/ES

CONCORRÊNCIA ELETRÔNICA Nº XXX/2024

(Razão Social), CNPJ nº (XXXXX/XXXX-XX), sediada a (logradouro, nº, bairro, Cidade – UF), por intermédio de seu representante legal XXXXXX, CPF nº XXX, portador da Carteira de Identidade nº XXXX, DECLARO sob penas de Lei, que a empresa dispõe ou disporá de pessoal técnico e equipamentos, conforme exigido no presente Edital e também que não haverá qualquer tipo de paralisação durante a execução dos serviços pela falta dos mesmos.

Neste sentido, declaro, ainda, que conheço os aspectos que possam influenciar direta ou indiretamente na execução da mesma e de sua complexidade.

Por ser verdade, firmamos a presente para que surta os devidos efeitos legais.

Local e data.

Assinatura Identificável
(nome do representante legal da empresa devidamente constituído do contrato social)

ANEXO V
MODELO DE INDICAÇÃO DE RESPONSABILIDADE TÉCNICA

À Prefeitura de Colatina/ES

CONCORRÊNCIA ELETRÔNICA Nº XXX/2024

(Razão Social), CNPJ nº (XXXXX/XXXX-XX), sediada a (logradouro, nº, bairro, Cidade – UF), por intermédio de seu representante legal XXXXXX, CPF nº XXX, portador da Carteira de Identidade nº XXXX, INDICA abaixo o técnico (ou equipe técnica) com o que nos comprometemos a executar o objeto da Concorrência Eletrônica nº xxx/2024, para (descrever objeto).

Declaramos junto à Prefeitura Municipal de Colatina, para efeito da licitação em epígrafe, conforme disposto no edital e seus anexos, que indicamos para ser(em), responsável(eis) técnico(s) pelo objeto, e declaramos ainda que tal indicação está em consonância com as Resoluções nº 218/1973 e 317/1986 do CONFEA - Conselho Federal de Engenharia, Arquitetura e Agronomia:

1. Responsável Técnico - Engenheiro Civil ou Arquiteto

Nome: _____

CREA nº _____

Especialidade: _____

Data de registro: _____

Assinatura: _____

Declaramos, outrossim, que nenhum destes profissionais é responsável técnico de outra empresa em outra região, sem autorização do CREA/ES.

Declaramos

que disponibilizaremos equipe técnica mínima para a execução dos serviços.

Local e data.

Assinatura Identificável

(nome do representante legal da empresa devidamente constituído do contrato social)

ANEXO VI – QUADROS (NUMERADOS DE 01 A 02)

À Prefeitura Municipal de Colatina

CONCORRÊNCIA ELETRÔNICA Nº XXX/2024

Quadro 01 – Relação dos Serviços Executados por Profissional(is) detentor(es) de Atestado(s) de Responsabilidade Técnica por Execução de Serviço(s) compatíveis com o objeto da licitação.

QUADRO 01			
RELAÇÃO DOS SERVIÇOS EXECUTADOS PELO(S) PROFISSIONAL(IS) DETENTOR(ES) DE ATESTADO(S) DE RESPONSABILIDADE TÉCNICA POR EXECUÇÃO DE SERVIÇO(S) COMPATIVEL(IS) COM O OBJETO DA CONCORRÊNCIA ELETRÔNICA Nº XXX/2024			
Profissional Indicado:			
Nº DE ORDEM	PÁGINA	ATESTADO/CERTIDÃO Nº	CAT Nº
Função Proposta:		FUNÇÃO DESEMPENHADA	SERVIÇO EXECUTADO A COMPROVAR¹
DATA:	NOME DA EMPRESA LICITANTE:		IDENTIFICAÇÃO, QUALIFICAÇÃO E ASSINATURA DO REPRESENTANTE LEGAL:

¹ Juntar cópias dos atestados e/ou certidões emitidos por pessoas jurídicas de direito público ou privado contratante dos serviços e, quando couber, acompanhadas pelo registro no conselho Regional competente.

Quadro 02 – Relação dos Serviços Executados pela Empresa, compatível com o objeto da licitação.

RELACIONAMENTO DOS SERVIÇOS EXECUTADOS PELO PROPONENTE COMPATÍVEIS COM O OBJETO DA CONCORRÊNCIA ELETRÔNICA							
Nº XXX/2024							
Nº DE ORDEM	PÁGINA	ATESTADO/CERTIDÃO Nº	CAT Nº	EMPRESA CONTRATADA	EMPRESA CONTRATANTE PRINCIPAL	SERVIÇO EXECUCUADO A COMPROVAR ¹	QUANTIDADE
DATA:				NOME DA EMPRESA LICITANTE:		IDENTIFICAÇÃO, QUALIFICAÇÃO E ASSINATURA DO REPRESENTANTE LEGAL:	
¹ Juntar cópias dos atestados e/ou certidões emitidos por pessoas jurídicas de direito público ou privado contratante dos serviços e, quando couber, acompanhadas pelo registro no conselho Regional competente.							

ANEXO VII
MODELO DE DECLARAÇÃO DE CIÊNCIA DE TODOS OS COMPONENTES EXPRESSOS NAS PEÇAS GRÁFICAS, MEMORIAIS, PLANILHAS E PERSPECTIVAS.

À Prefeitura de Colatina/ES

CONCORRÊNCIA ELETRÔNICA Nº XXX/2024

(Razão Social), CNPJ nº (XXXXX/XXXX-XX), sediada a (logradouro, nº, bairro, Cidade – UF), por intermédio de seu representante legal XXXXXX, CPF nº XXX, portador da Carteira de Identidade nº XXXX, DECLARA que analisou os componentes expressos nas peças gráficas, memoriais, planilhas e perspectivas, tomando conhecimento de todas as informações necessárias à elaboração de nossa proposta de preços, inclusive que qualquer alteração necessária para iniciar a obra que não esteja prevista na planilha orçamentária não gerará em hipótese alguma ônus/despesas ao Município de Colatina/ES.

Neste sentido, declaramos, ainda, que conhecemos os aspectos que possam influenciar direta ou indiretamente na execução da mesma e de sua complexidade, e que expedir-se-á a ART da totalidade da obra.

Por ser verdade, firmamos a presente para que surta os devidos efeitos legais.

Local e data.

Assinatura Identificável
(nome do representante legal da empresa devidamente constituído do contrato social)

ANEXO VIII
MODELO DE DECLARAÇÃO DE PRAZO DE GARANTIA

À Prefeitura de Colatina/ES

CONCORRÊNCIA ELETRÔNICA Nº XXX/2024

(Razão Social), CNPJ nº (XXXXX/XXXX-XX), sediada a (logradouro, nº, bairro, Cidade – UF), por intermédio de seu representante legal XXXXXX, CPF nº XXX, portador da Carteira de Identidade nº XXXX, DECLARA que ao final da obra entregará o termo de garantia com respectivo prazo de no mínimo de 05 (cinco) anos para os serviços contratados que deverá correr a partir da data do Termo de Recebimento da Obra Definitivo, emitido pela Secretaria Municipal de Obras, assumindo a responsabilidade legal pela veracidade desta declaração.

Por ser verdade, firmamos a presente para que surta os devidos efeitos legais.

Local e data.

Assinatura Identificável
(nome do representante legal da empresa devidamente constituído do contrato social)

ANEXO IX
MODELO DE DECLARAÇÃO DE CONFORMIDADE
LEI Nº 13.709/2018 – PROTEÇÃO DE DADOS PESSOAIS

À Prefeitura de Colatina/ES

CONCORRÊNCIA ELETRÔNICA Nº XXX/2024

Em conformidade com o previsto na Lei nº 13.709/2018, Lei Geral de Proteção de Dados Pessoais – LGPD, o(a) NOME_____, inscrito(a) no CPF sob o nº_____, doravante denominado(a) Titular, registra sua manifestação livre, informada e inequívoca, pelo qual concorda com o tratamento de seus dados pessoais, para finalidade determinada e cumprimento da legislação quanto a publicidade e transparência, pelo Município de Colatina, doravante denominado Controlador, para que este tome decisões referentes ao tratamento de seus dados pessoais, bem como, para que realize o tratamento de tais dados, envolvendo operações como as que se referem a coleta, produção, recepção, classificação, utilização, acesso, reprodução, transmissão, distribuição, processamento, arquivamento, armazenamento, eliminação, avaliação ou controle da informação, modificação, comunicação, transferência, difusão ou extração.

Local e data.

Identificação e Assinatura do Responsável do Licitante

ANEXO X - MINUTA DO CONTRATO

CONTRATO N.º XXX/202X

ID-CIDADES N.º 2024.019E0700001.01.0023

TERMO DE CONTRATO N.º XXX/2024, FIRMADO NA SECRETARIA MUNICIPAL DE OBRAS DA PREFEITURA MUNICIPAL DE COLATINA QUE ENTRE SI FAZEM O MUNICÍPIO DE COLATINA E A EMPRESA _____, PARA A EXECUÇÃO DE CONSTRUÇÃO DE MURO DO CEIM "ANJO DA GUARDA", BAIRRO BELA VISTA, NO MUNICÍPIO DE COLATINA/ES, NA FORMA DESCRITA A SEGUIR:

O **MUNICÍPIO DE COLATINA**, pessoa jurídica de direito público interno, inscrito no CNPJ n.º 27.165.729/0001-74, com sede Avenida Ângelo Giuberti, n.º 343, Bairro Esplanada, Colatina/ES, doravante denominado **CONTRATANTE**, neste ato representado pelo seu Secretário Municipal de Obras, **SAULO DOS SANTOS DEAMBROZI**, Decreto Funcional n.º 29.067/2024, e a empresa _____, neste ato denominada **CONTRATADA**, inscrita no CNPJ sob o número _____, com sede na (endereço da empresa, Rua/Avenida, número, complemento, bairro, cidade, estado e CEP), representada pelo(a) **Sr(a)** _____, sócio/administrador, nos termos do Processo Administrativo n.º 015927/2024, referente a CONCORRÊNCIA ELETRÔNICA n.º 013/2024 e seus Anexos, resolvem firmar o presente contrato, devidamente homologada, objetivando a prestação dos serviços discriminados na Cláusula Primeira, nos termos da Lei n.º 14.133/2021 e demais normas complementares, mediante as seguintes cláusulas e condições:

CLÁUSULA PRIMEIRA - DO OBJETO E DA DESCRIÇÃO DOS SERVIÇOS:

1.1 – Construção de muro do CEIM "Anjo da Guarda", bairro Bela Vista, no Município de Colatina/ES.

1.2 – O prazo para execução do objeto será de no máximo 06 (seis) meses conforme Cronograma Físico-Financeiro, contados a partir da data do recebimento da Ordem de Início dos Serviços, a ser expedida pela Secretaria Municipal de Obras.

1.3 – O prazo para início da prestação dos serviços será de 5 (cinco) dias úteis, contados a partir da data de expedição da Ordem de Início Serviço pela Secretaria Municipal de Obras.

CLÁUSULA SEGUNDA – DA DOTAÇÃO:

2.1 – As despesas decorrentes da presente licitação correrão por conta da Dotação Orçamentária vigente:

Ação: 1.009 – Construção, Reforma, ampliação e adequação de Centros de Educação Infantil.

44905100000 – Obras e Instalações

Ficha: 397

Fonte de Recursos: 154200300001 (VAAT 30%)

CLÁUSULA TERCEIRA – DO VALOR, DA FORMA E DAS CONDIÇÕES DE PAGAMENTO:

3.1 – O valor do presente contrato é de R\$ _____ (_____).

3.2 – A medição da obra deverá ser requerida pela CONTRATADA, junto ao **Protocolo Geral do Município de Colatina**, a partir do primeiro dia útil posterior ao período de adimplemento de cada parcela, **que depois de conferidos e visados pelo Fiscal do Contrato, serão encaminhados para a Superintendência de Fiscalização de Contratos da SEMOB que enviará e-mail de autorização de emissão da Nota fiscal e encaminhará aos demais setores responsáveis pelo pagamento no prazo de 30 (trinta) dias úteis após a respectiva apresentação.**

3.3 - Todos os pagamentos se darão mediante a execução dos serviços de acordo com as necessidades da SEMOB, podendo haver pagamento dos itens pela proporcionalidade dos dias trabalhados no mês.

3.4 - Os pagamentos serão realizados de acordo com os serviços efetivamente prestados e aceitos, de acordo com as medições elaboradas pelo CONTRATANTE, mediante a apresentação, pela CONTRATADA, de Nota Fiscal ao Município de Colatina, acompanhada dos documentos abaixo relacionados:

I - Primeira fatura:

- a) Anotação de Responsabilidade Técnica de execução da obra;
- b) Matrícula da obra junto ao INSS;
- c) Garantia Contratual, conforme cláusula deste contrato;
- d) Apresentação de Composições Analíticas impressas, com indicação do título e n.º da carteira profissional de registro do responsável técnico e assinadas em todas as páginas.

II - Todas as faturas:

- a) Nota fiscal dos serviços executados.
 - a.1) Será retido na fonte o valor correspondente ao ISS (Imposto Sobre Serviço) no percentual de 2% (dois por cento), calculado sobre o valor total dos serviços executados informado na nota fiscal de serviços.
 - a.2) Será retido na fonte o valor correspondente ao Imposto de Renda (de acordo com o Decreto Municipal n.º 28.521/2023 de 29 de agosto de 2023).

Ressaltamos que, nos termos do art. 3º do Decreto Municipal n.º 28.521/2023, é condição para o recebimento e aceitação das notas fiscais, faturas e quaisquer outros documentos de cobrança referente a fornecimento de bens ou prestação de serviços, que o documento tenha destacado o valor do Imposto de Renda (IR) Retido na Fonte e que este seja deduzido da fatura ou eventual boleto para pagamento.

A CONTRATADA regularmente optante pelo Simples Nacional, nos termos da Lei Complementar n.º 123, de 2006, não sofrerá a retenção tributária quanto aos impostos e contribuições abrangidos por aquele regime. No entanto, o pagamento ficará condicionado à apresentação de comprovação, por meio de documento oficial, de que faz jus ao tratamento tributário favorecido previsto na referida Lei Complementar.

OBS: O setor administrativo da SEMOB autorizará por e-mail a emissão da Nota fiscal após conferência da medição pelo fiscal responsável.

- b) DAPS – Documento Auxiliar de Prestação de Serviço, caso o Prestador de Serviço seja de fora do Município de Colatina;
- c) Prova de recolhimento junto ao FGTS, referente ao mês de execução dos serviços;
- d) FGTS Digital de competência da medição, referente ao CNO da obra;
- e) DCTFWeb (Declaração de Débitos e Créditos Tributários Federais Previdenciários e de Outras Entidades e Fundos), de competência da medição;

- f) DARF Previdenciário, referente ao CNO da obra, e seu comprovante de pagamento, referente ao mês de execução dos serviços;
- g) Folha de pagamento, referente ao mês de execução dos serviços;
- h) Contracheques assinados pelos funcionários que trabalharam na obra ou folha de pagamento quitada pelo banco, referente ao mês de execução dos serviços;
- i) Certidão Negativa ou Certidão Positiva com Efeito Negativa, de débitos relativos a Tributos Federais e à Dívida Ativa da União unificando as Contribuições Previdenciárias;
- j) Certificado de Regularidade perante o Fundo de Garantia por Tempo de Serviço – FGTS;
- k) Certidão Negativa ou Certidão Positiva com Efeito Negativa, de débitos perante a Fazenda Estadual – Estado Sede da Empresa;
- l) Certidão Negativa ou Certidão Positiva com Efeito Negativa, de débitos perante a Fazenda Municipal – Município Sede da Empresa;
- m) Certidão Negativa ou Certidão Positiva com Efeito Negativa, de débitos perante a Fazenda Municipal de Colatina;
- n) Certidão Negativa ou Certidão Positiva com Efeito Negativa, de débitos perante a justiça do Trabalho;
- o) Comprovação da Inscrição no CNPJ;
- p) Diário de obra atualizado para verificação do fiscal da obra;
- q) Planilha de Medição referente aos serviços executados, acompanhada de memória de cálculo bem como relatório fotográfico com legenda dos respectivos serviços.

III - Última fatura:

- a) Termo de Recebimento Provisório;
- b) Apresentação de projeto de "as built" da obra, quando houver alteração na execução do objeto.

IV - Aditivo contratual – Primeira fatura:

- a) Reforço da garantia contratual, conforme Cláusula Quarta;
- b) Apresentação de Anotação de Responsabilidade Técnica.

3.5 – Os pagamentos somente serão realizados através de Ordem Bancária, ficando a CONTRATADA obrigada a indicar na Nota Fiscal, a Conta-Corrente e Agência Bancária para emissão da respectiva Ordem Bancária.

3.6 – Ocorrendo erros na apresentação das Notas Fiscais ou nos documentos exigidos será solicitada a CONTRATADA providências para retificação, ficando estabelecido que o prazo para pagamento será contado a partir da data da regularização da pendência.

3.7 – A Nota Fiscal deverá conter o mesmo CNPJ e razão social, apresentados na etapa de Credenciamento e acolhidos nos documentos da fase de habilitação.

3.8 – Qualquer alteração feita no contrato social, ato constitutivo ou estatuto que modifique as informações registradas no certame, deverá ser comunicado ao Município de Colatina, mediante documentação própria, para apreciação da autoridade competente.

3.9 – O Município de Colatina poderá deduzir do pagamento importâncias que a qualquer título lhe forem devidos pela CONTRATADA, em decorrência de descumprimento de suas obrigações.

3.10 – Para a efetivação do pagamento a CONTRATADA deverá manter as condições previstas no edital no que concerne a proposta de preço e a habilitação.

3.11 – Nenhum pagamento será efetuado à empresa, enquanto houver pendência de liquidação de obrigação financeira, em virtude de penalidade ou inadimplência contratual.

3.12 – Não haverá, sob hipótese alguma, pagamento antecipado.

3.13 – É expressamente vedado ao prestador do serviço efetuar cobrança ou desconto de duplicatas através de rede bancária ou de terceiros.

CLÁUSULA QUARTA – DA PRESTAÇÃO DE GARANTIA CONTRATUAL:

4.1 - Será exigida da CONTRATADA garantia de contrato correspondente a 5% (cinco por cento) do valor inicial do contrato, observada a exigência de garantia adicional caso o contratado apresente proposta inferior a 85% (oitenta e cinco por cento) do valor orçado pela Administração, na forma prevista neste edital.

4.2 - Caberá ao contratado optar por uma das modalidades de garantia previstas no §1º do art. 96 da Lei n.º 14.133/2021.

4.3 - Para a prestação da garantia de contrato, serão observadas as seguintes disposições:

4.3.1 - A CONTRATADA poderá optar por uma das seguintes modalidades de garantia:

- a) caução em dinheiro ou em títulos da dívida pública emitidos sob a forma escritural, mediante registro em sistema centralizado de liquidação e de custódia autorizado pelo Banco Central do Brasil, e avaliados por seus valores econômicos, conforme definido pelo Ministério da Economia;
- b) seguro-garantia;
- c) fiança bancária emitida por banco ou instituição financeira devidamente autorizada a operar no País pelo Banco Central do Brasil.

4.3.2 - Optando por caução em dinheiro, a CONTRATADA deverá realizar transferência eletrônica ou depósito identificado indicando o número de seu CNPJ para a seguinte conta bancária em nome da Prefeitura Municipal de Colatina, juntando o respectivo comprovante: Banco do Brasil (001), Agência 0481-2, Conta Corrente 12.388-9.

4.3.3 - Caso a modalidade de garantia recaia em títulos da dívida pública, o título acompanhado dos documentos descritos no subitem abaixo, devem ser apresentados via sistema.

4.3.4 - Os títulos da dívida pública devem estar acompanhados, obrigatoriamente, de documento emitido pela SECRETARIA DO TESOUREIRO NACIONAL que atestará a sua validade, exequibilidade e avaliação de resgate atual, e das seguintes comprovações:

- a) Origem/aquisição mediante documento respectivo e lançamento contábil por meio de registro no balanço patrimonial da CONTRATADA;
- b) Apresentar documento, emitido por entidade ou organismo oficial, dotado de fé pública, demonstrando a correção atualizada monetariamente do título (realizada até seis meses anteriores a data marcada para apresentação da dita garantia), conforme parâmetros definidos pelo Ministério da Fazenda;
- c) Serão aceitos apenas e tão somente títulos com vencimentos passíveis de resgate incontestável sob nenhum aspecto, até a data correspondente ao prazo de validade da proposta de preços.
- d) Presumem-se como autênticos os títulos oferecidos pela CONTRATADA, reservando-se a Prefeitura Municipal de Colatina o direito de averiguar a sua autenticidade. Em se constatando indícios de fraude, se obriga a oferecer denúncia ao Ministério Público.

4.3.5 - Caso a modalidade de garantia escolhida seja a fiança bancária ou seguro garantia, a CONTRATADA entregará o documento fornecido pela instituição bancária ou seguradora que a concede, do qual deverá obrigatoriamente constar:

- Beneficiário: Município de Colatina/ES.
- Objeto: Garantia do Contrato n.º xxx-OBR/2024, da Concorrência Eletrônica n.º 013/2024.
- Valor da garantia.
- Prazo de validade: mínimo de 120 (cento e vinte) dias superior à vigência do contrato.

4.4 - Em se tratando de seguro-garantia, o pretense contratado deverá prestar a garantia no prazo de até 1 (um) mês, contado da data de homologação da licitação e anterior à assinatura do contrato.

4.5 - O seguro-garantia tem por objetivo garantir o fiel cumprimento das obrigações assumidas pelo contratado perante a Administração, inclusive as multas, os prejuízos e as indenizações decorrentes de inadimplemento e o prazo de vigência da apólice deverá acompanhar as modificações referentes à vigência deste mediante a emissão do respectivo endosso pela seguradora.

4.6 - O seguro-garantia continuará em vigor mesmo se o contratado não tiver pago o prêmio nas datas convencionadas.

4.7 - A garantia prestada pelo contratado será liberada ou restituída após a fiel execução do contrato ou após a sua extinção por culpa exclusiva da Administração.

4.8 - A garantia poderá ser executada nos casos previstos neste contrato.

4.9 - Em caso de rescisão do contrato ou de interrupção dos serviços, não será devolvida a garantia, a menos que a rescisão ou paralisação decorram de acordo com o Município de Colatina, nos termos da legislação vigente.

4.10 - Havendo prorrogação de prazo formalmente admitido pela Administração, deverá o Contratado apresentar nova garantia de execução do Contrato, de forma a abranger o período de prorrogação, retendo a administração os créditos do Contratado, enquanto não efetivada tal garantia, ou valor a ela correspondente.

4.11 - Ocorrendo aumento no valor contratual decorrente de acréscimos de obras ou serviços, o Contratado, por ocasião da assinatura do Termo Aditivo, deverá proceder ao reforço da garantia inicial, no mesmo percentual previsto.

4.11.1 - A garantia deverá ser integralizada, no prazo máximo de 10 (dez) dias, inclusive, quando houver aditivo.

CLÁUSULA QUINTA - DA FISCALIZAÇÃO E ACEITAÇÃO DA OBRA:

5.1 - A execução do contrato deverá ser acompanhada e fiscalizada pelo(s) fiscal(is) do contrato, servidores da Prefeitura Municipal de Colatina, ou pelos respectivos substitutos (Lei n.º 14.133, de 2021, art. 117, caput), sendo permitida a contratação de terceiros para assisti-lo e subsidiá-lo de informações pertinentes a essa atribuição.

5.2 - O contrato será fiscalizado pela Prefeitura Municipal de Colatina, através do Fiscal e Gestor indicados, a qual a obra se insere, com atribuição de exercer a coordenação técnica, administrativa e a fiscalização. A CONTRATADA deverá prestar toda colaboração e fornecer todos os dados e informações necessárias e solicitadas pela Fiscalização para o desenvolvimento de suas atividades.

5.3 - A Fiscalização relativa às obras compreende basicamente as atividades de verificação dos controles tecnológicos realizados pela CONTRATADA, incluindo o acompanhamento dos ensaios para controle de atendimento às Especificações de Obras e Serviços, Especificações dos Produtos, às normas vigentes e aos requisitos contratuais, como atendimento do cronograma de obra.

5.4 - A Fiscalização da Prefeitura Municipal de Colatina poderá ser apoiada por empresa supervisora contratada. A CONTRATANTE decidirá quando e onde será mais conveniente realizar as inspeções e notificará a CONTRATADA responsável pela execução dos serviços sobre os problemas encontrados.

5.5 - A CONTRATADA deverá prestar contas à Prefeitura Municipal de Colatina, por meio de reuniões semanais de acompanhamento e Relatórios Mensais de Atividades, sobre a gestão das atividades contratadas.

5.6 - A CONTRATADA deverá manter o diário de obras atualizado e em local de fácil acesso ao fiscal da obra. Além disso, o modelo de diário deverá conter campo de anotações para que o fiscal, caso houver necessidade, possa fazê-las. Assim, é de responsabilidade da CONTRATADA a verificação e execução das anotações ali contidas.

5.7 - A CONTRATADA é obrigada a reparar, corrigir, remover, reconstruir ou substituir, às suas expensas, no total ou em parte, o objeto do contrato em que se verificarem

vícios, defeitos ou incorreções resultantes da execução da obra ou de materiais empregados, conforme avaliação do fiscal.

5.8 - No interesse do cumprimento do contrato, a fiscalização da Prefeitura Municipal de Colatina poderá exigir, por escrito, a substituição de empregados da empresa CONTRATADA, que deverá cumprir a exigência no prazo de 02 (dois) dias úteis.

5.9 - Cabe à CONTRATADA permitir e facilitar à fiscalização a inspeção ao local dos serviços, em qualquer dia e hora, devendo prestar todas as informações e esclarecimentos solicitados.

5.10 - Os procedimentos de acompanhamento e fiscalização abrangem todas as rotinas necessárias à boa execução dos serviços.

5.11 - A execução do contrato será acompanhada e fiscalizada por meio de instrumentos de controle, que compreendam a mensuração dos seguintes aspectos, quando for o caso, para posterior comprovação:

5.11.1 - Os resultados alcançados em relação à CONTRATADA, com verificação dos prazos, da execução e da qualidade dos serviços demandados;

5.11.2 - O cumprimento das demais obrigações decorrentes do contrato, inclusive se a CONTRATADA continua mantendo em compatibilidade com as obrigações assumidas, todas as condições de habilitação e qualificação exigidas na licitação.

5.12 - O Município de Colatina exercerá a fiscalização dos serviços contratados, de modo a assegurar o efetivo cumprimento da execução do escopo contratado, cabendo, também realizar a supervisão das atividades desenvolvidas pela CONTRATADA, efetivando a avaliação periódica.

5.13 - O fiscal do contrato poderá recusar quaisquer materiais quando constatar que os mesmos não sejam os especificados e ordenará o refazimento dos serviços que não atendam às exigências do contrato.

5.14 - O fiscal do contrato deverá promover o registro de todas as ocorrências relacionadas a execução dos serviços, determinando o que for necessário à regularização das falhas observadas, conforme as previsões deste termo.

5.15 - As decisões e providências que ultrapassarem a competência do fiscal deverão ser solicitadas ao Secretário Municipal de Obras, em tempo hábil para a adoção das medidas convenientes.

5.16 - A fiscalização será exercida no interesse exclusivo do Município de Colatina e não exclui nem reduz a responsabilidade da CONTRATADA por qualquer irregularidade ou responsabilidade na execução dos serviços.

5.17 - Aos servidores designados pela Secretaria Municipal de Obras para o acompanhamento e a fiscalização da prestação dos serviços de acordo com as regras e exigências deste termo, do memorial e demais documentos, caberá ainda, a realização de todos os atos inerentes a liquidação da despesa e a liberação das respectivas faturas para pagamento.

5.18. Gestor do Contrato

5.18.1. Cabe ao gestor do contrato:

I - receber, analisar e encaminhar ao setor competente, se necessário, as solicitações feitas pelo contratado;

II - manifestar-se nos casos de prorrogação de prazo, vantajosidade da manutenção do contrato, alterações contratuais, reequilíbrio econômico-financeiro e extinção contratual;

III - acompanhar a execução do objeto, por meio dos relatórios e demais documentos elaborados pelos fiscais;

IV - encaminhar solicitação para instauração de processo administrativo sancionador;

V - tomar providências para a inserção dos contratos e do cumprimento de obrigações de contratos e atas de registro de preços no Portal Nacional de Contratações Públicas;

VI - providenciar as publicações das sanções;

VII - notificar o contratado sobre irregularidades não saneadas e sobre a abertura de processo administrativo sancionador; e

VIII - ordenar, cautelarmente, a suspensão da execução contratual.

5.18.2. O gestor do contrato coordenará a atualização do processo de acompanhamento e fiscalização do contrato contendo todos os registros formais da execução no histórico de gerenciamento do contrato, a exemplo da ordem de serviço, do registro de ocorrências, das alterações e das prorrogações contratuais, elaborando relatório com vistas à verificação da necessidade de adequações do contrato para fins de atendimento da finalidade da administração.

5.18.3. O gestor do contrato acompanhará os registros realizados pelos fiscais do contrato, de todas as ocorrências relacionadas à execução do contrato e as medidas

adotadas, informando, se for o caso, à autoridade superior àquelas que ultrapassarem a sua competência.

5.18.4. O gestor do contrato acompanhará a manutenção das condições de habilitação da CONTRATADA, para fins de empenho de despesa e pagamento, e anotará os problemas que obstem o fluxo normal da liquidação e do pagamento da despesa no relatório de riscos eventuais.

5.18.5. O gestor do contrato tomará providências para a formalização de processo administrativo de responsabilização para fins de aplicação de sanções, a ser conduzido pela comissão de que trata o art. 158 da Lei n.º 14.133, de 2021, ou pelo agente ou pelo setor com competência para tal, conforme o caso.

5.19. Fiscal do Contrato

5.19.1. Cabe ao fiscal do contrato:

I - fiscalizar a execução do objeto do contrato, de acordo com o modelo de gestão previsto em contrato;

II - apresentar ao gestor do contrato os relatórios de fiscalização;

III - esclarecer ao contratado eventuais dúvidas administrativas e técnicas e ocorridas na execução do objeto contratado;

IV - realizar, conforme cronograma físico-financeiro, as medições dos serviços executados e aprovar a planilha de medição emitida conforme disposto em contrato;

V - avaliar os serviços executados pelo contratado, conforme critérios objetivos estabelecidos;

VI - determinar ao contratado a observância das normas técnicas e legais, especificações e métodos de execução dos serviços, exigíveis para a perfeita execução do objeto;

VII - exigir o uso correto dos equipamentos de proteção individual e coletiva de segurança do trabalho;

VIII - determinar, motivadamente, a substituição de empregado do contratado ou subcontratado que estiver comprometendo o bom andamento da execução;

IX - registrar as ocorrências relacionadas à execução do objeto e cientificar o contratado acerca de irregularidades, assinalando prazo para correção;

X - manter contato com o preposto do contratado, promovendo as reuniões necessárias para a resolução de problemas na execução do contrato;

XI - verificar a qualidade, a quantidade e o uso correto dos materiais necessários à execução contratual;

XII - requerer testes, exames e ensaios, quando necessários, no sentido de promoção de controle de qualidade da execução das obras e serviços;

XIII - manter pasta atualizada, com os projetos, os alvarás, as Anotações de Responsabilidade Técnica do Conselho Regional de Engenharia e Agronomia e/ou os Registros de Responsabilidade Técnica do Conselho de Arquitetura e Urbanismo, referente aos projetos arquitetônicos e complementares, aos orçamentos e à fiscalização, o edital da licitação e o respectivo contrato, o cronograma físico-financeiro e os demais elementos instrutores;

XIV - assinar o diário de obras, certificando-se de seu correto preenchimento;

XV - verificar a correta construção do canteiro de obras, inclusive quanto aos aspectos ambientais; e

XVI - outras atividades compatíveis com a função.

5.20 - A CONTRATADA designará formalmente o preposto da empresa, antes do início da prestação dos serviços, indicando no instrumento os poderes e deveres em relação à execução do objeto contratado.

5.21 - A CONTRATADA deverá manter preposto da empresa no local da execução do objeto durante o período de execução do objeto.

5.22 - A CONTRATANTE poderá recusar, desde que justificadamente, a indicação ou a manutenção do preposto da empresa, hipótese em que a CONTRATADA designará outro para o exercício da atividade.

5.23 - **Executado o contrato, o seu objeto será recebido nos termos do art. 140, inciso I, da Lei n.º 14.133/2021 e alterações posteriores:**

5.23.1 - **Provisoriamente: no prazo de 30 (trinta) dias após a conclusão dos serviços**, pelo responsável por seu acompanhamento e fiscalização, mediante termo detalhado, quando verificado o cumprimento das exigências de caráter técnico.

5.23.1.1 - O prazo da disposição acima será contado da data de solicitação da última medição pela CONTRATADA.

5.23.1.2 - A CONTRATADA fica obrigado a reparar, corrigir, remover, reconstruir ou substituir, às suas expensas, no todo ou em parte, o objeto em que se verificarem vícios, defeitos ou incorreções resultantes da execução ou materiais empregados, cabendo à fiscalização não atestar a última e/ou única medição de serviços até que

sejam sanadas todas as eventuais pendências que possam vir a ser apontadas no Recebimento Provisório.

5.23.1.3 - A fiscalização não efetuará o ateste da última e/ou única medição de serviços até que sejam sanadas todas as eventuais pendências que possam vir a ser apontadas no Recebimento Provisório. (art. 119, c/c art. 140, da Lei n.º 14.133/21).

5.23.1.4 - Os serviços poderão ser rejeitados, no todo ou em parte, quando em desacordo com as especificações constantes no Termo de Referência e na proposta, sem prejuízo da aplicação das penalidades.

5.23.2 - **Definitivamente: no prazo de 180 (cento e oitenta) dias**, contados do recebimento provisório, por servidor ou comissão designada pela autoridade competente, após a verificação da qualidade e quantidade do serviço e consequente aceitação mediante termo detalhado que comprove o atendimento das exigências contratuais.

5.23.3 - O objeto do contrato poderá ser rejeitado, no todo ou em parte, quando estiver em desacordo com o contrato.

5.23.4 - O recebimento provisório ou definitivo não excluirá a responsabilidade civil pela solidez e pela segurança da obra ou serviço nem a responsabilidade ético-profissional pela perfeita execução do contrato, nos limites estabelecidos pela lei ou pelo contrato.

5.23.5 - O recebimento definitivo pela Administração não eximirá o projetista ou o consultor da responsabilidade objetiva por todos os danos causados por falha de projeto.

5.23.6 - O recebimento definitivo pela Administração não eximirá a CONTRATADA, pelo prazo mínimo de 5 (cinco) anos, admitida a previsão de prazo de garantia superior no edital e no contrato, da responsabilidade objetiva pela solidez e pela segurança dos materiais e dos serviços executados e pela funcionalidade da construção, da reforma, da recuperação ou da ampliação do bem imóvel, e, em caso de vício, defeito ou incorreção identificados, a CONTRATADA ficará responsável pela reparação, pela correção, pela reconstrução ou pela substituição necessárias.

CLÁUSULA SEXTA – DOS PRAZOS:

6.1 – O prazo de vigência da contratação é de 09 (nove) meses contados da publicação do contrato no Portal Nacional de Compras Públicas, na forma do art. 105

da Lei nº 14.133/2021, podendo ser prorrogado quando seu objeto não for concluído no período firmado no contrato.

6.1.1 - O prazo de vigência do contrato será automaticamente prorrogado, independentemente de termo aditivo, quando o objeto não for concluído no período firmado acima, ressalvadas as providências cabíveis no caso de culpa da CONTRATADA, previstas neste instrumento.

6.2 - O prazo de execução dos serviços fica fixado em 06 (seis) meses, contados a partir da data de expedição da Ordem de Serviço de Início pela CONTRATANTE, excluindo-se o dia do início e incluindo-se o do vencimento.

6.2.1 - Em caso de impedimento, ordem de paralisação ou suspensão do contrato, o cronograma de execução será prorrogado automaticamente pelo tempo correspondente, anotadas tais circunstâncias mediante simples apostila.

6.2.2 - Verificada a ocorrência do disposto no item 6.2.1 por mais de 1 (um) mês, a Administração deverá divulgar, em sítio eletrônico oficial e em placa a ser afixada em local da obra de fácil visualização pelos cidadãos, aviso público de obra paralisada, com o motivo e o responsável pela inexecução temporária do objeto do contrato e a data prevista para o reinício da sua execução.

6.3 - O prazo máximo para início dos serviços fica fixado em **05 (cinco) dias úteis** contados a partir da data de expedição da Ordem de Serviço de Início pela CONTRATANTE, excluindo-se o dia do início e incluindo-se o do vencimento.

6.4 - Somente se iniciam ou vencem os prazos estabelecidos em dia de expediente no órgão contratante, ficando autorizada sua prorrogação, conforme Art. 111, da Lei 14.133/2021, com suas respectivas alterações.

6.5 - Não será concedida pelo Município de Colatina qualquer dilação de prazo para execução de obra em decorrência da rejeição de serviços defeituosos. A CONTRATADA obriga-se, neste caso, a demoli-los e a executá-los na estrita conformidade com o projeto e especificações.

CLÁUSULA SÉTIMA – DA GARANTIA DA OBRA:

7.1 – A CONTRATADA se responsabiliza pelo prazo de 05 (cinco) anos por vícios comprometedores da solidez e da segurança da obra, contado da data de emissão do TERMO DE RECEBIMENTO DEFINITIVO, de acordo com o art. 140, b, da Lei n.º 14.133/2021 e com o art. 618 do Código Civil Brasileiro.

“Nos contratos de empreitada de edifícios ou outras construções consideráveis, o empreiteiro de materiais e execução responderá, durante o prazo irredutível de 5 (cinco) anos, pela solidez e segurança do trabalho, assim em razão dos materiais, como do solo.” (Art. 618, Lei n.º 10.406, de 10 de janeiro de 2002)

7.2 – A CONTRATADA compromete-se a entregar ao CONTRATANTE o Termo de Garantia dos materiais fornecidos, garantia essa de no mínimo 05 (cinco) anos, a contar da data de emissão do Termo de Recebimento Definitivo. A garantia incluirá mão de obra e substituição de peças ou materiais, desde que não fique caracterizado o uso inadequado por parte do usuário.

CLÁUSULA OITAVA – DAS OBRIGAÇÕES DA CONTRATADA:

8.1. – A CONTRATADA está obrigada a satisfazer os requisitos e atender todas as exigências e condições a seguir estabelecidas:

8.1.1 - Executar a obra através de pessoas idôneas, assumindo total responsabilidade por quaisquer danos ou falta que venham a cometer no desempenho de suas funções, podendo o CONTRATANTE solicitar a substituição daqueles cuja conduta seja julgada inconveniente;

8.1.2 - Facilitar a ação da FISCALIZAÇÃO na inspeção da obra, prestando, prontamente, os esclarecimentos que forem solicitados pelo CONTRATANTE;

8.1.3 - Responder perante o CONTRATANTE, mesmo no caso de ausência ou omissão da FISCALIZAÇÃO, indenizando-a devidamente por quaisquer atos ou fatos lesivos aos seus interesses, que possam interferir na execução do Contrato, quer sejam eles praticados por empregados, prepostos ou mandatários seus; em tal caso, a responsabilidade se estenderá a danos causados a terceiros, devendo a CONTRATADA adotar medidas preventivas contra esses danos, com fiel observância das normas emanadas das autoridades competentes e das disposições legais vigentes;

8.1.4 - Respeitar as normas de segurança e medicina do trabalho, previstas na Consolidação das Leis do trabalho e legislação pertinente;

8.1.5 - Responsabilizar-se pela adoção das medidas necessárias à proteção ambiental e às precauções para evitar a ocorrência de danos ao meio ambiente e a terceiros, observando o disposto na legislação federal, estadual e municipal em vigor, inclusive a Lei Federal n.º 9.605/1998;

8.1.6 - Responsabilizar-se perante os órgãos e representantes do Poder Público e terceiros por eventuais danos ao meio ambiente, causados por ação ou omissão sua, de seus empregados, prepostos ou contratados;

8.1.7 - Manter, durante toda a execução da obra, em compatibilidade com as obrigações por ele assumidas, todas as condições de habilitação e qualificação exigidas na Licitação, apresentando, sempre que exigido, os comprovantes de regularidade fiscal;

8.1.8 - Responsabilizar-se pela conformidade, adequação, desempenho e qualidade da obra, bem como de cada material, matéria-prima ou componente individualmente considerado, mesmo que não sejam de sua fabricação, garantindo seu perfeito desempenho;

8.1.9 - Atender com prioridade, na forma e nos prazos previstos neste instrumento, a solicitação do fiscal do contrato, para a execução dos serviços de acordo com o local e quantitativo indicados na Autorização de Serviços;

8.1.10 - Prestar os serviços, objeto deste instrumento, de acordo com as especificações técnicas e anteprojeto, com mão de obra qualificada, instrumentos e ferramentas recomendadas de acordo com as Normas da Associação Brasileira de Normas Técnicas – ABNT;

8.1.11 - Responsabilizar-se pelo fiel cumprimento dos serviços, ficando claro que a ação ou omissão total ou parcial do Fiscal do Contrato não eximirá a CONTRATADA de sua responsabilidade quanto à execução dos serviços;

8.1.12 - Reparar, corrigir, remover, reconstruir ou substituir, às suas expensas, no total ou em parte, o objeto do presente em que se verificarem vícios, defeitos ou incorreções resultantes da execução ou de materiais empregados;

8.1.13 - Prestar os esclarecimentos desejados, bem como comunicar imediatamente ao Município de Colatina quaisquer fatos ou anormalidades que por ventura possam prejudicar a prestação dos serviços;

8.1.14 - Comparecer, sempre que convocada, ao local designado pelo Município de Colatina, por meio de pessoa devidamente credenciada, no prazo máximo de 24 (vinte e quatro) horas, para exame e esclarecimentos de quaisquer problemas relacionados com os serviços contratados;

- 8.1.15 - Responsabilizar-se por todo e qualquer dano causado ao patrimônio do Município de Colatina ou a terceiros por qualquer de seus funcionários, representante ou preposto, decorrentes de sua culpa ou dolo, na execução dos serviços;
- 8.1.16 - Inscrever a obra no Cadastro Nacional de Obras (CNO) junto à Receita Federal do Brasil, no prazo de 30 (trinta) dias contados do início das atividades de construção.
- 8.1.17 - Responsabilizar-se por todos os custos e encargos trabalhistas, previdenciários, fiscais e comerciais resultantes da execução do contrato;
- 8.1.18 - Refazer ou corrigir os serviços não aceitos com absoluta prioridade;
- 8.1.19 - Designar, formalmente, um preposto perante o Município de Colatina e aceito por este, responsável pela execução dos serviços, por prestar esclarecimentos e atender as reclamações que por ventura surgirem durante a execução dos serviços, informando nome completo, CPF, endereço eletrônico, telefone de contato do mesmo, e do substituto em suas ausências;
- 8.1.20 - Elaborar a medição após o término dos serviços de acordo com a emissão das Autorizações de Serviços e emitir os respectivos Boletins de Medição;
- 8.1.21 - Responder pela supervisão, direção técnica e administrativa e mão de obra necessária à execução dos serviços contratados, como única e exclusiva empregadora;
- 8.1.22 - Selecionar, PREFERENCIALMENTE MÃO DE OBRA LOCAL para execução dos serviços e encaminhar relação contendo o nome e documentos das pessoas contratadas;
- 8.1.23 - Responsabilizar-se por não utilizar, em todas as atividades relacionadas com a execução deste instrumento, mão de obra infantil, nos termos do inciso XXXIII do art. 7º da Constituição da República, bem como exigir que a referida medida seja adotada nos contratos firmados com fornecedores de seus insumos e/ou prestadores de serviços, sob pena de rescisão do contrato;
- 8.1.24 - Emitir declaração, sempre que solicitado pelo CONTRATANTE, por escrito, de que cumpriu ou vem cumprindo a exigência contida no subitem anterior;
- 8.1.25 - Providenciar a retirada imediata de qualquer empregado seu, cuja permanência no local dos serviços seja considerada indesejável pela Fiscalização, sem ônus para o CONTRATANTE;

- 8.1.26 - Manter os seus empregados uniformizados, identificados pelo nome ou logotipo da CONTRATADA estampado no uniforme e utilizando os equipamentos de proteção individual, quando couber;
- 8.1.27 - Planejar os serviços de forma a não interferir no andamento normal das atividades desenvolvidas no local de execução dos serviços e em seu entorno;
- 8.1.28 - Não transferir no todo ou em parte, serviços objeto do Contrato, ressalvadas as subcontratações de serviços especializados, as quais serão previamente submetidas ao CONTRATANTE para autorização;
- 8.1.29 - A empresa vencedora, antes do início da obra, deverá apresentar a ART de execução e deverá abrir matrícula do objeto junto ao INSS (CNO – Cadastro Nacional de Obras). Deverá apresentar também as composições analíticas dos itens da planilha, tanto as composições próprias, quanto as de referenciais, referente ao preço unitário ofertado.
- 8.1.30 A empresa CONTRATADA obriga-se a manter ART – Anotação de Responsabilidade Técnica durante toda a execução do contrato;
- 8.1.31 - Apresentar, no final da execução da obra, projeto de "as built" da obra, quando houver necessidade de alteração na execução;
- 8.1.32 - Realizar a impressão, no final da obra, de caderno com ensaios do controle tecnológicos, caso a fiscalização julgar necessário;
- 8.1.33 - A empresa CONTRATADA obriga-se a manter a disposição da CONTRATANTE, profissional técnico habilitado com experiência comprovada em execução de obra semelhante ao do objeto licitado, bem como, prestar apoio e assessoramento ao fiscal designado pela Secretaria Municipal de Obras;
- 8.1.34 - A CONTRATADA afixará placa com dados referentes à obra objeto deste contrato em parte visível do local da execução dos trabalhos, bem como deverá atualizar as informações, caso necessário;
- 8.1.35 - Qualquer alteração feita no Contrato social, ato constitutivo ou estatuto que modifique as informações registradas no certame, deverá ser comunicado ao Município de Colatina, mediante documentação própria, para apreciação da autoridade competente;
- 8.1.36 - A empresa CONTRATADA deverá dispor de base operacional, neste Município, com os equipamentos necessários a execução satisfatória do Contrato;

8.1.37 - Todos os serviços realizados pela CONTRATADA deverão ser listados formalmente em um Boletim de Ocorrência, ou Diário de Obra, onde constem, no mínimo, as seguintes informações: data do serviço; dia da semana; serviço realizado; pendências; justificativa das pendências;

8.1.38 - O documento previsto no item anterior deverá estar assinado pelo Responsável Técnico pela execução dos serviços e, em concordância, pela fiscalização, devendo haver espaço no documento para comentários/justificativas, pelo executor dos serviços e outro para a fiscalização.

CLÁUSULA NONA – DAS OBRIGAÇÕES DO CONTRATANTE:

9.1 – Exercer a fiscalização da prestação dos serviços por meio de servidores com competência técnica e especialmente designados para esse fim;

9.2 – Prestar as informações e os esclarecimentos necessários à realização do objeto desta contratação;

9.3 – Solicitar ao preposto sempre que necessário, a adoção de medidas efetivas de correção ou adequação dos serviços prestados pela CONTRATADA;

9.4 – Observar o cumprimento por parte da CONTRATADA relativo à cessão de mão de obra;

9.5 – Manifestar-se, formalmente, em todos os atos relativos à execução dos serviços, em especial quanto à aplicação de sanções e alterações do mesmo;

9.6 – Rejeitar os serviços em desacordo com as obrigações assumidas pela CONTRATADA, estabelecendo sua correção no prazo de 2 (dois) úteis, sob pena de aplicação de penalidades, ressalvados os casos fortuitos ou de força maior, devidamente justificados e aceitos pelo CONTRATANTE;

9.7 – Efetuar os pagamentos devidos à CONTRATADA pelos serviços efetivamente prestados, medidos e faturados;

9.8 – Acompanhar as medições dos serviços procedidas pela CONTRATADA, assinando os Boletins de Medição ou oferecendo, de imediato, as impugnações que julgar necessárias;

9.9 – Notificar, por escrito, à CONTRATADA, defeitos e irregularidades encontradas na execução dos serviços, fixando prazos para sua correção;

9.10 – Notificar, por escrito, à CONTRATADA, da aplicação de eventuais multas, de notas de débitos e da suspensão da prestação de serviços.

CLÁUSULA DÉCIMA – DA SUBCONTRATAÇÃO

10.1 - Poderá ocorrer a subcontratação parcial dos serviços, em casos excepcionais expressamente aprovados pela MUNICIPIO DE COLATINA, limitado a 30% (trinta por cento), desde que não se refiram as parcelas de maior relevância e valor significativo do objeto, bem como não se refiram aos itens de pontuação da proposta técnica.

10.1.1 - Entende-se como escopo principal do objeto o conjunto de itens para os quais, como requisito de habilitação técnico-operacional, foi exigida a apresentação de atestados que comprovassem execução de serviço com características semelhantes.

10.2 - A subcontratação não exclui a responsabilidade da CONTRATADA perante a CONTRATANTE quanto à qualidade técnica da obra ou do serviço prestado.

10.3 - A subcontratação depende de autorização prévia por parte do CONTRATANTE, com parecer técnico da fiscalização, ao qual cabe avaliar se a Subcontratada cumpre os requisitos de qualificação técnica necessários para a execução dos serviços.

10.3.1 - A CONTRATADA originária deve submeter à apreciação do CONTRATANTE o pedido de prévia anuência para subcontratação, com apresentação do(s) pretendente(s) subcontratado(s) e da respectiva documentação, que deve corresponder à exigida para habilitação nesta licitação.

10.4 - Em qualquer hipótese de subcontratação, permanece a responsabilidade integral da CONTRATADA pela perfeita execução contratual, cabendo-lhe realizar a supervisão e coordenação das atividades da Subcontratada, bem como responder perante o CONTRATANTE pelo rigoroso cumprimento das obrigações contratuais correspondentes ao objeto da subcontratação.

CLÁUSULA DÉCIMA PRIMEIRA – DA MATRIZ DE RISCO:

11.1 - A matriz de risco com as definições dos riscos e responsabilidades entre as partes consta no Anexo I do Termo de Referência.

11.2 – A CONTRATADA será integral e exclusivamente responsável pelos riscos relacionados ao objeto do contrato, cuja responsabilidade encontra-se indicada na MATRIZ DE RISCO como de responsabilidade a ser assumida pelo contratado.

11.3 – A CONTRATADA não será responsável pelos riscos relacionados ao objeto do contrato, cuja responsabilidade encontra-se indicada na MATRIZ DE RISCO como de responsabilidade do CONTRATANTE.

11.4 - A matriz de alocação de riscos definirá o equilíbrio econômico-financeiro inicial do contrato em relação a eventos supervenientes e deverá ser observada na solução de eventuais pleitos das partes.

11.5 - Sempre que atendidas as condições do contrato e da matriz de alocação de riscos, será considerado mantido o equilíbrio econômico-financeiro, renunciando as partes aos pedidos de restabelecimento do equilíbrio relacionados aos riscos assumidos, exceto no que se refere:

- a) às alterações unilaterais determinadas pela Administração, nas hipóteses do inciso I do caput do art. 124 da Lei n.º 14.133/2021; e
- b) ao aumento ou à redução, por legislação superveniente, dos tributos diretamente pagos pela CONTRATADA em decorrência do contrato.

CLÁUSULA DÉCIMA SEGUNDA – DAS SANÇÕES E PENALIDADES:

12.1 - Sem prejuízo das regras previstas nos art. 155 e seguintes da Lei n.º 14.133/2021, constantes do Capítulo I, incluso no Título IV da normativa federal, comete ato passível de sanção a CONTRATADA que:

- a) der causa à inexecução parcial do contrato;
- b) der causa à inexecução parcial do contrato que cause grave dano à Administração, ao funcionamento dos serviços públicos ou ao interesse coletivo;
- c) der causa à inexecução total do contrato;
- d) deixar de entregar a documentação exigida para o certame;
- e) não manter a proposta, salvo em decorrência de fato superveniente devidamente justificado;
- f) não celebrar o contrato ou não entregar a documentação exigida para a contratação, quando convocado dentro do prazo de validade de sua proposta;
- g) ensejar o retardamento da execução ou da entrega do objeto da licitação sem motivo justificado;
- h) apresentar declaração ou documentação falsa exigida para o certame ou prestar declaração falsa durante a licitação ou a execução do contrato;
- i) fraudar a licitação ou praticar ato fraudulento na execução do contrato;
- j) comportar-se de modo inidôneo ou cometer fraude de qualquer natureza;
- k) praticar atos ilícitos com vistas a frustrar os objetivos da licitação;
- l) praticar ato lesivo previsto no art. 5º da Lei n.º 12.846, de 1º de agosto de 2013.

12.2 - A Administração poderá, garantida a prévia defesa, aplicar aos licitantes e/ou adjudicatários as seguintes sanções, sem prejuízo das responsabilidades civil e criminal:

- a) advertência;
- b) multa;
- c) impedimento de licitar e contratar; e
- d) declaração de inidoneidade para licitar ou contratar, enquanto perdurarem os motivos determinantes da punição ou até que seja promovida sua reabilitação perante a própria autoridade que aplicou a penalidade.

12.3 - Na aplicação das sanções serão considerados:

- a) a natureza e a gravidade da infração cometida.
- b) as peculiaridades do caso concreto;
- c) as circunstâncias agravantes ou atenuantes;
- d) os danos que dela provierem para a Administração Pública;
- e) a implantação ou o aperfeiçoamento de programa de integridade, conforme normas e orientações dos órgãos de controle.

12.4 - Para as infrações previstas nos itens 12.1.d, 12.1.e e 12.1.f a multa será de 10% (dez por cento) do valor do contrato.

12.5 - Para as infrações previstas nos itens 12.1.h, 12.1.i, 12.1.j, 12.1.k e 12.1.l a multa será de 20% (vinte por cento) do valor do contrato.

12.6 - Para as infrações previstas nos itens 12.1.a, 12.1.b, 12.1.c e 12.1.g. a multa será aplicada da seguinte forma:

- a) 0,5% (cinco décimos por cento) sobre o valor do contrato, por dia que esta exceder o prazo de execução previsto no cronograma físico-financeiro, salvo quanto ao último prazo parcial, cuja multa será compreendida na penalidade por inobservância do prazo global;
- b) 1% (um por cento) sobre o valor global do Contrato, por dia que exceder ao prazo contratual sem que os serviços sejam concluídos;
- c) 5% (cinco por cento) sobre o valor do Contrato, se a CONTRATADA deixar de atender às recomendações de ordem técnica emitidas pela Administração Contratual.
- d) 10% (dez por cento) do valor global do Contrato, se a CONTRATADA transferir a execução dos serviços a terceiros, no todo ou em parte, sem prévia autorização escrita da Secretaria Municipal de Obras;



e) 20% (vinte por cento) do valor total do Contrato, na hipótese de extinção do contrato por culpa da CONTRATADA, sem prejuízo de outras penalidades previstas em lei;

12.7 - As sanções de advertência, impedimento de licitar e contratar e declaração de inidoneidade para licitar ou contratar poderão ser aplicadas, cumulativamente ou não, à penalidade de multa.

12.8 - Na aplicação da sanção de multa será facultada a defesa do interessado no prazo de 15 (quinze) dias úteis, contado da data de sua intimação.

12.9 - A advertência será aplicada exclusivamente pela infração administrativa prevista no item 12.1.a, quando não se justificar a imposição de penalidade mais grave.

12.10 - A sanção de impedimento de licitar e contratar será aplicada ao responsável em decorrência das infrações administrativas relacionadas nos itens 12.1.b, 12.1.c, 12.1.d, 12.1.e, 12.1.f e 12.1.g, quando não se justificar a imposição de penalidade mais grave, e impedirá o responsável de licitar e contratar no âmbito da Administração Pública direta e indireta do ente federativo a qual pertencer o órgão ou entidade, pelo prazo máximo de 3 (três) anos.

12.11 - Poderá ser aplicada ao responsável a sanção de declaração de inidoneidade para licitar ou contratar, em decorrência da prática das infrações dispostas nos itens 12.1.h, 12.1.i, 12.1.j, 12.1.k e 12.1.l, bem como pelas infrações administrativas previstas nos itens 12.1.b, 12.1.c, 12.1.d, 12.1.e, 12.1.f e 12.1.g que justifiquem a imposição de penalidade mais grave que a sanção de impedimento de licitar e contratar, cuja duração observará o prazo previsto no art. 156, §5º, da Lei n.º 14.133/2021.

12.12 - A recusa injustificada do adjudicatário em assinar o contrato ou em aceitar ou retirar o instrumento equivalente no prazo estabelecido pela Administração caracterizará o descumprimento total da obrigação assumida e o sujeitará às penalidades e à imediata perda da garantia de proposta em favor do órgão ou entidade promotora da licitação.

12.13 - A apuração de responsabilidade relacionadas às sanções de impedimento de licitar e contratar e de declaração de inidoneidade para licitar ou contratar demandará a instauração de processo de responsabilização a ser conduzido por comissão composta por 02 (dois) ou mais servidores públicos estatutários ou pertencentes aos quadros permanentes da Administração, preferencialmente com, no mínimo, 03 (três)

anos de tempo de serviço no órgão ou entidade, que avaliará fatos e circunstâncias conhecidos e intimará o licitante ou o adjudicatário para, no prazo de 15 (quinze) dias úteis, contado da data de sua intimação, apresentar defesa escrita e especificar as provas que pretenda produzir.

12.14 - Caberá recurso no prazo de 15 (quinze) dias úteis da aplicação das sanções de advertência, multa e impedimento de licitar e contratar, contado da data da intimação, o qual será dirigido à autoridade que tiver proferido a decisão recorrida, que, se não a reconsiderar no prazo de 5 (cinco) dias úteis, encaminhará o recurso com sua motivação à autoridade superior, que deverá proferir sua decisão no prazo máximo de 20 (vinte) dias úteis, contado do recebimento dos autos.

12.15 - Caberá a apresentação de pedido de reconsideração da aplicação da sanção de declaração de inidoneidade para licitar ou contratar no prazo de 15 (quinze) dias úteis, contado da data da intimação, e decidido no prazo máximo de 20 (vinte) dias úteis, contado do seu recebimento.

12.16 - O recurso e o pedido de reconsideração terão efeito suspensivo do ato ou da decisão recorrida até que sobrevenha decisão final da autoridade competente.

12.17 - A aplicação das sanções previstas neste contrato não exclui, em hipótese alguma, a obrigação de reparação integral dos danos causados.

CLÁUSULA DÉCIMA TERCEIRA – DA EXTINÇÃO CONTRATUAL:

13.1 – Constituirão motivos para extinção do contrato, a qual deverá ser formalmente motivada nos autos do processo, assegurados o contraditório e a ampla defesa, as seguintes situações:

- a) não cumprimento ou cumprimento irregular de normas editalícias ou de cláusulas contratuais, de especificações, de projetos ou de prazos;
- b) desatendimento das determinações regulares emitidas pela autoridade designada para acompanhar e fiscalizar sua execução ou por autoridade superior;
- c) alteração social ou modificação da finalidade ou da estrutura da empresa que restrinja sua capacidade de concluir o contrato;
- d) decretação de falência ou de insolvência civil, dissolução da sociedade ou falecimento do contratado;
- e) caso fortuito ou força maior, regularmente comprovados, impeditivos da execução do contrato;

- f) atraso na obtenção da licença ambiental, ou impossibilidade de obtê-la, ou alteração substancial do anteprojeto que dela resultar, ainda que obtida no prazo previsto;
- g) atraso na liberação das áreas sujeitas a desapropriação, a desocupação ou a servidão administrativa, ou impossibilidade de liberação dessas áreas;
- h) razões de interesse público, justificadas pela autoridade máxima do órgão ou da entidade CONTRATANTE;
- i) não cumprimento das obrigações relativas à reserva de cargos prevista em lei, bem como em outras normas específicas, para pessoa com deficiência, para reabilitado da Previdência Social ou para aprendiz.

13.2 – A CONTRATADA terá direito à extinção do contrato nas seguintes hipóteses:

- a) supressão, por parte da Administração, de obras, serviços ou compras que acarrete modificação do valor inicial do contrato além do limite permitido no art. 125 da Lei n.º 14.133/2021;
- b) suspensão de execução do contrato, por ordem escrita da Administração, por prazo superior a 3 (três) meses;
- c) repetidas suspensões que totalizem 90 (noventa) dias úteis, independentemente do pagamento obrigatório de indenização pelas sucessivas e contratualmente imprevistas desmobilizações e mobilizações e outras previstas;
- d) atraso superior a 02 (dois) meses, contado da emissão da nota fiscal, dos pagamentos ou de parcelas de pagamentos devidos pela Administração por despesas de obras, serviços ou fornecimentos;
- e) não liberação pela Administração, nos prazos contratuais, de área, local ou objeto, para execução de obra, serviço ou fornecimento, e de fontes de materiais naturais especificadas no projeto, inclusive devido a atraso ou descumprimento das obrigações atribuídas pelo contrato à Administração relacionadas a desapropriação, a desocupação de áreas públicas ou a licenciamento ambiental.

13.3 - As hipóteses de extinção a que se referem as alíneas “b”, “c” e “d” do subitem 13.2 deste termo contratual, observarão as seguintes disposições:

- a) não serão admitidas em caso de calamidade pública, de grave perturbação da ordem interna ou de guerra, bem como quando decorrerem de ato ou fato que a CONTRATADA tenha praticado, do qual tenha participado ou para o qual tenha contribuído;

b) assegurarão à CONTRATADA o direito de optar pela suspensão do cumprimento das obrigações assumidas até a normalização da situação, admitido o restabelecimento do equilíbrio econômico-financeiro do contrato, na forma da alínea “d” do inciso II do *caput* do art. 124 da Lei n.º 14.133/2021.

13.4 - Os emitentes das garantias previstas no art. 96 da Lei n.º 14.133/2021 deverão ser notificados pela CONTRATANTE quanto ao início de processo administrativo para apuração de descumprimento de cláusulas contratuais.

13.5 - A Prefeitura Municipal de Colatina poderá, a seu critério, determinar a execução antecipada de serviços, obrigando-se a CONTRATADA a realizá-los.

13.6 - A extinção do contrato poderá ser:

- a) determinada por ato unilateral e escrito da Administração, exceto no caso de descumprimento decorrente de sua própria conduta;
- b) consensual, por acordo entre as partes, por conciliação, por mediação ou por comitê de resolução de disputas, desde que haja interesse da Administração;
- c) determinada por decisão arbitral, em decorrência de cláusula compromissória ou compromisso arbitral, ou por decisão judicial.

13.6.1 - A extinção determinada por ato unilateral da Administração e a extinção consensual deverão ser precedidas de autorização escrita e fundamentada da autoridade competente e reduzidas a termo no respectivo processo.

13.7 - Quando a extinção do contrato decorrer de culpa exclusiva da Administração, a CONTRATADA será ressarcida dos prejuízos regularmente comprovados que houver sofrido e terá direito a:

- a) devolução da garantia;
- b) pagamentos devidos pela execução do contrato até a data de extinção;
- c) pagamento do custo da desmobilização.

13.8 - A extinção determinada por ato unilateral da Administração poderá acarretar, sem prejuízo das sanções previstas nesta Lei, as seguintes consequências:

- a) assunção imediata do objeto do contrato, no estado e local em que se encontrar, por ato próprio da Administração;
- b) ocupação e utilização do local, das instalações, dos equipamentos, do material e do pessoal empregados na execução do contrato e necessários à sua continuidade;
- c) execução da garantia contratual para:

- c.1) ressarcimento da Administração Pública por prejuízos decorrentes da não execução;
- c.2) pagamento de verbas trabalhistas, fundiárias e previdenciárias, quando cabível;
- c.3) pagamento das multas devidas à Administração Pública;
- c.4) exigência da assunção da execução e da conclusão do objeto do contrato pela seguradora, quando cabível;
- d) retenção dos créditos decorrentes do contrato até o limite dos prejuízos causados à Administração Pública e das multas aplicadas.

13.8.1 - A aplicação das medidas previstas nos itens 13.8.a e 13.8.b ficará a critério da Administração, que poderá dar continuidade à obra ou ao serviço por execução direta ou indireta.

13.8.2 - Na hipótese do item 13.8.b, o ato deverá ser precedido de autorização expressa do secretário municipal competente, conforme o caso.

13.9 – Caberá recurso no prazo de 03 (três) dias úteis, contado da data de intimação, em face da extinção do contrato, quando determinada por ato unilateral e escrito da Administração.

13.9.1 - O recurso será dirigido à autoridade que tiver editado o ato ou proferido a decisão recorrida, que, se não reconsiderar o ato ou a decisão no prazo de 03 (três) dias úteis, encaminhará o recurso com a sua motivação à autoridade superior, a qual deverá proferir sua decisão no prazo máximo de 10 (dez) dias úteis, contado do recebimento dos autos.

13.9.2 - É assegurado à CONTRATADA vista dos elementos indispensáveis à defesa de seus interesses.

CLÁUSULA DÉCIMA QUARTA – DAS ALTERAÇÕES CONTRATUAIS:

14.1 – O Contrato poderá ser alterado, com as devidas justificativas, nos seguintes casos:

14.1.1 – Unilateralmente pelo CONTRATANTE:

- a) Quando houver modificação do projeto ou das especificações, para melhor adequação técnica dos seus objetivos;
- b) Quando necessária a modificação contratual em decorrência de acréscimos ou diminuição quantitativa do seu objeto, nos limites permitidos pela Lei n.º 14.133/2021 e suas alterações.

14.1.2 – Por acordo entre as partes:

- a) quando conveniente a substituição da garantia de execução;
- b) quando necessária a modificação do regime de execução da obra ou do serviço, bem como do modo de fornecimento, em face de verificação técnica da inaplicabilidade dos termos contratuais originários;
- c) quando necessária a modificação da forma de pagamento por imposição de circunstâncias supervenientes, mantido o valor inicial atualizado e vedada a antecipação do pagamento em relação ao cronograma financeiro fixado sem a correspondente contraprestação de fornecimento de bens ou execução de obra ou serviço;
- d) para restabelecer o equilíbrio econômico-financeiro inicial do contrato em caso de força maior, caso fortuito ou fato do príncipe ou em decorrência de fatos imprevisíveis ou previsíveis de consequências incalculáveis, que inviabilizem a execução do contrato tal como pactuado, respeitada, em qualquer caso, a repartição objetiva de risco estabelecida no contrato.

14.2 - Se forem decorrentes de falhas de projeto, as alterações do contrato ensejarão apuração de responsabilidade do responsável técnico e adoção das providências necessárias para o ressarcimento dos danos causados à Administração.

14.3 - Será aplicado o disposto na alínea “d” do subitem 14.1.2 às contratações de obras e serviços de engenharia, quando a execução for obstada pelo atraso na conclusão de procedimentos de desapropriação, desocupação, servidão administrativa ou licenciamento ambiental, por circunstâncias alheias à CONTRATADA.

14.4 - Nas alterações unilaterais a que se refere o subitem 14.1.1, a CONTRATADA será obrigada a aceitar, nas mesmas condições contratuais, acréscimos ou supressões de até 25% (vinte e cinco por cento) do valor inicial atualizado do contrato que se fizerem nas obras, nos serviços ou nas compras, e, no caso de reforma de edifício ou de equipamento, o limite para os acréscimos será de 50% (cinquenta por cento).

14.5 - As alterações unilaterais não poderão transfigurar o objeto da contratação.

14.6 – Nesta contratação, a diferença percentual entre o valor global do contrato e o preço global de referência não poderá ser reduzida em favor do contratado em decorrência de aditamentos que modifiquem a planilha orçamentária.

14.7 - Nas alterações contratuais para supressão, se a CONTRATADA já houver adquirido os materiais e os colocado no local dos trabalhos, estes deverão ser pagos pela Administração pelos custos de aquisição regularmente comprovados e monetariamente reajustados, podendo caber indenização por outros danos eventualmente decorrentes da supressão, desde que regularmente comprovados.

14.8 – Quaisquer tributos ou encargos legais criados, alterados ou extintos, bem como a superveniência de disposições legais, quando ocorridos após a data de apresentação da proposta, de comprovada repercussão nos preços contratados, implicarão à revisão destes para mais ou para menos conforme o caso;

14.9 – Havendo alteração unilateral do Contrato que aumente os encargos da CONTRATADA, o CONTRATANTE restabelecerá por aditamento o equilíbrio econômico-financeiro inicial.

CLÁUSULA DÉCIMA QUINTA – DO REAJUSTE DE PREÇOS:

15.1 - Os preços inicialmente contratados são fixos e irremovíveis no prazo de um ano contado da data do orçamento estimado.

15.1.1 - O orçamento estimado pela Administração baseou-se nas planilhas referenciais DER-ES, CESAN, SINAPI e composições próprias com data-base do mês de Abril/2024.

15.2 - Após o interregno de 01 (um) ano, independentemente de solicitação do contratado, os preços serão reajustados, mediante a aplicação, pelo CONTRATANTE, com base na variação do Índice Nacional de Custo da Construção (INCC) - FGV, exclusivamente para as obrigações iniciadas e concluídas após a ocorrência da anualidade.

15.3 - Nos reajustes subsequentes ao primeiro, o interregno mínimo de um ano será contado a partir dos efeitos financeiros do último reajuste.

15.4 - No caso de atraso ou não divulgação do índice de reajustamento, a CONTRATANTE pagará à CONTRATADA a importância calculada pela última variação conhecida, liquidando a diferença correspondente tão logo seja divulgado o índice definitivo.

15.4.1 - Fica a CONTRATADA obrigado a apresentar memória de cálculo referente ao reajustamento de preços do valor remanescente, sempre que este ocorrer.

15.5 - Nas aferições finais, o índice utilizado para reajuste será, obrigatoriamente, o definitivo.

15.6 - Caso o índice estabelecido para reajustamento venha a ser extinto ou de qualquer forma não possa mais ser utilizado, será adotado, em substituição, o(s) que vier(em) a ser determinado(s) pela legislação então em vigor e, na ausência de previsão legal quanto ao índice a ser adotado em substituição ao índice extinto, as partes elegerão novo índice oficial para reajustamento do preço do valor remanescente, por meio de termo aditivo.

15.7 - O reajuste será realizado por apostilamento.

15.8 - No cálculo dos reajustes se utilizará a seguinte fórmula:

$$R = \frac{I_i - I_0}{I_0} * V$$

Onde:

R = Valor do Reajustamento procurado.

I₀ = É o Índice Nacional de Custo da Construção (INCC) - FGV do mês da data-base do orçamento elaborado.

I₁ = É o Índice Nacional de Custo da Construção (INCC) - FGV referente ao mês que a contratada fará jus ao reajuste.

V = Valor a ser reajustado.

15.9 - Os reajustamentos de preços propostos estarão ainda sujeitos, a Leis Complementares, Medidas Provisórias e Decretos que venham regulamentar novos procedimentos em função das medidas econômicas de interesse do País.

15.10 - Os atrasos na execução do objeto segundo os prazos estabelecidos no contrato não poderão ensejar o reajuste de preços, caso sejam atribuíveis à CONTRATADA, podendo ainda, nesta hipótese, resultar na aplicação das penalidades previstas no contrato.

CLÁUSULA DÉCIMA SEXTA – DO REEQUILÍBRIO ECONÔMICO – FINANCEIRO:

16.1 - Sempre que atendidas as condições do Contrato e mantida as disposições da MATRIZ DE RISCO, considera-se mantido seu equilíbrio econômico-financeiro.

16.2 - A CONTRATADA somente poderá solicitar a recomposição do equilíbrio econômico-financeiro nas hipóteses excluídas de sua responsabilidade na MATRIZ DE RISCO.

16.3 - Os casos omissos serão objeto de análise acurada e criteriosa, lastreada em elementos técnicos, por intermédio de processo administrativo para apurar o caso concreto.

16.4 - Os casos de reequilíbrio econômico-financeiro não são automáticos e deverão ser formalizados por pedido escrito da Administração Pública ou da CONTRATADA, sendo imprescindível a juntada de prova documental que demonstre o fato imprevisível ou previsível de consequências incalculáveis, bem como sua significativa interferência na execução do Contrato em vigor, mediante demonstração analítica do aumento de preços invocado, o que será operado por termo aditivo, independentemente de periodicidade mínima.

16.5 - Na hipótese de a empresa CONTRATADA solicitar alteração de preços, a mesma terá que justificar o pedido, através de planilha detalhada de custos, acompanhada de documentos que comprovem a procedência do pedido, tais como: lista de preços de fabricantes, notas fiscais de aquisição de serviços e/ou matérias-primas, da época da assinatura do Contrato e da época da solicitação, para a devida correção, etc.

16.6 - A revisão será formalizada por meio de Termo Aditivo, precedida de análise da Procuradoria Geral do Município.

16.7 – O prazo para resposta ao pedido de restabelecimento do equilíbrio econômico-financeiro é de 30 (trinta) dias úteis.

CLÁUSULA DÉCIMA SÉTIMA – PRORROGAÇÃO DO CONTRATO:

17.1 – O prazo de vigência será automaticamente prorrogado quando seu objeto não for concluído no período firmado no contrato.

17.2 - Quando a não conclusão decorrer de culpa da CONTRATADA:

a) A CONTRATADA será constituída em mora, aplicáveis a ele as respectivas sanções administrativas;

b) A Administração poderá optar pela extinção do contrato e, nesse caso, adotará as medidas admitidas em lei para a continuidade da execução contratual.

17.3 - Antes de formalizar ou prorrogar o prazo de vigência do contrato, a Administração deverá verificar a regularidade fiscal da CONTRATADA, consultar o Cadastro Nacional de Empresas Inidôneas e Suspensas (Ceis) e o Cadastro Nacional

de Empresas Punidas (Cnep), emitir as certidões negativas de inidoneidade, de impedimento e de débitos trabalhistas e juntá-las ao respectivo processo.

CLÁUSULA DÉCIMA OITAVA – DAS DISPOSIÇÕES GERAIS:

18.1 – Não serão indenizados pela CONTRATANTE quaisquer despesas decorrentes de mobilização e desmobilização de pessoal e equipamentos, mesmo na ocorrência de qualquer tipo de rescisão contratual.

18.2 – A CONTRATANTE poderá a seu critério, mediante justificativa técnica, determinar a complementação ou substituição de qualquer dos equipamentos disponibilizados, a fim de melhorar a eficiência da execução contratual, sem que isso implique em reequilíbrio de custos.

18.3 – À CONTRATADA é vedado prestar informações a terceiros sobre a natureza ou andamento dos trabalhos, objeto deste contrato, divulgá-los através da imprensa escrita e falada e/ou por outro meio qualquer de divulgação pública, salvo quando autorizado por escrito pela CONTRATANTE.

18.4 - Os casos omissos serão decididos pela CONTRATANTE, segundo as disposições contidas na Lei n.º 14.133/2021 e demais normas de licitações e contratos administrativos e, subsidiariamente, segundo as normas e princípios gerais dos contratos.

18.5 - Incumbirá à CONTRATANTE providenciar a publicação deste instrumento, por extrato, no Diário Oficial, de acordo com o previsto na Lei n.º 14.133/2021.

18.6 – Fazem parte integrante do presente contrato o Edital da Concorrência Eletrônica n.º 013/2024, assim como os anexos e a Proposta de Preços apresentada pela CONTRATADA.

CLÁUSULA DÉCIMA NONA – DO FORO:

19.1 – Fica eleito o Foro do Juízo de Colatina – Comarca da Cidade de Colatina, Estado do Espírito Santo, para dirimir os litígios que decorrerem da execução deste Termo de Contrato que não possam ser compostos pela conciliação, conforme art. 92, §1º da Lei n.º 14.133/2021.

E, por estarem assim justos e pactuados firmam este Instrumento, que será assinado pelas partes, para que surta seus efeitos jurídicos e legais, em juízo e fora dele.

Colatina, **xxx de xxxxxx** de 2024.

**MUNICÍPIO DE COLATINA
CONTRATANTE**

**NOME DA EMPRESA
CONTRATADA**

TERMO DE REFERÊNCIA

1. OBJETO E CONDIÇÕES GERAIS DA CONTRATAÇÃO

1.1. É objeto deste termo a **Contratação de empresa especializada para construção de muro do CEIM "Anjo da Guarda", bairro Bela Vista, no Município de Colatina/ES.**

1.2. O objeto desta contratação se enquadra como **obra comum**, conforme inciso XII do art. 6º da Lei n. 14.133/2021 e também a Nota Técnica IBR 001/2021, onde:

*“é possível concluir o entendimento de que **obra comum de engenharia** é aquela na qual (i) a mão de obra, os equipamentos e os materiais utilizados são padronizáveis e (ii) amplamente disponíveis no mercado, (iii) os métodos construtivos têm responsabilidade técnica assumida por arquiteto, engenheiro ou técnico com registro no conselho profissional (que atenda aos requisitos previsto no edital), bem como (iv) os objetos contratados são de conhecimento geral e possuem muitas características técnicas de fácil descrição e compreensão, inclusive por parte do executor da obra, o operário da construção civil.”*

1.3. Prazos

1.3.1. O **prazo de vigência da contratação é de 9 (nove) meses** contados da publicação do contrato no Portal Nacional de Compras Públicas, na forma do art. 105 da Lei nº 14.133/2021.

1.3.2. O contrato oferece maior detalhamento das regras que serão aplicadas em relação à vigência da contratação.

1.3.3. O **prazo de execução dos serviços fica fixado em 6 (seis) meses**, contados a partir da data de expedição da Ordem de Serviço de Início pela CONTRATANTE, excluindo-se o dia do início e incluindo-se o do vencimento.

1.3.3.1. Em caso de impedimento, ordem de paralisação ou suspensão do contrato, o cronograma de execução será prorrogado automaticamente pelo tempo correspondente, anotadas tais circunstâncias mediante simples apostila.

1.3.3.2. verificada a ocorrência do disposto no item 1.3.3.1 por mais de 1 (um) mês, a Administração deverá divulgar, em sítio eletrônico oficial e em placa a ser afixada em local da obra de fácil visualização pelos cidadãos, aviso público de obra paralisada, com o motivo e o responsável pela inexecução temporária do objeto do contrato e a data prevista para o reinício da sua execução.



1.3.4. O prazo máximo para início dos serviços fica fixado em **05 (cinco) dias úteis** contados a partir da data de expedição da Ordem de Serviço de Início pela CONTRATANTE, excluindo-se o dia do início e incluindo-se o do vencimento.

1.3.5. Somente se iniciam ou vencem os prazos estabelecidos em dia de expediente no órgão contratante, ficando autorizada sua prorrogação, conforme Art. 111, da Lei 14.133/2021, com suas respectivas alterações.

1.3.6. O prazo para assinatura do contrato é de **02 (dois) dias úteis**, contados a partir da data da convocação para esse fim.

1.3.7. Não será concedida pelo Município qualquer dilação de prazo para execução de obra em decorrência da rejeição de serviços defeituosos. A CONTRATADA obriga-se, neste caso, a demoli-los e a executá-los na estrita conformidade com o projeto e especificações.

2. FUNDAMENTAÇÃO E DESCRIÇÃO DA NECESSIDADE DA CONTRATAÇÃO

2.1. A Fundamentação e necessidade da Contratação e de seus quantitativos encontra-se pormenorizada em tópico específico dos Estudos Técnicos Preliminares, apêndice deste Termo de Referência.

2.2. Ação: 1.009 - Construção, Reforma, ampliação e adequação de Centros de Educação Infantil.

2.3. Da justificativa para aceitação de pessoa jurídica participar de licitação em consórcio

2.3.1. **Não será admitida formação de consórcio** por se tratar de serviços cuja complexidade e dimensão não justifica a atuação de mais de uma empresa a fim de se atender as condições previstas no art. 15, da Lei 14.133/21, e aquelas estabelecidas no edital, fies a correta e imediata execução do objeto deste projeto básico. A não formação de consórcio visa atender à pouca variedade de atividades, facilitando o gerenciamento administrativo e financeiro dos contratos e sua saúde econômica, na manutenção dos atestados das vencedoras do certame, de forma a colaborar para que os serviços sigam de forma ininterrupta, por fatores fora do alcance

Luiz F.

do município, e consecutivamente, criar maior competitividade, visando economia ao erário.

2.4. Da justificativa da participação de Microempresa (ME) e Empresa de Pequeno Porte (EPP)

2.4.1. **É aplicável**, desde que atenda aos requisitos da Lei Complementar nº 147/2014, que alterou a redação da Lei Complementar nº 123/2006.

2.4.2. A obtenção de benefícios fica limitada às microempresas e às empresas de pequeno porte que, no ano de 2024, ainda não tenham celebrado contratos com a Administração Pública cujos valores somados extrapolem a receita bruta máxima admitida para fins de enquadramento como empresa de pequeno porte, devendo o órgão ou entidade exigir do licitante declaração de observância desse limite na licitação.

2.5. Da justificativa da participação de Cooperativas

2.5.1. Não será admitida a participação de Cooperativas nesta licitação, com base na Súmula n. 281 do TCU:

“É vedada a participação de cooperativas em licitação quando, pela natureza do serviço ou pelo modo como é usualmente executado no mercado em geral, houver necessidade de subordinação jurídica entre o obreiro e o contratado, bem como de personalidade e habitualidade”

3. DESCRIÇÃO DA SOLUÇÃO COMO UM TODO CONSIDERADO O CICLO DE VIDA DO OBJETO

3.1. A descrição da solução como um todo encontra-se pormenorizada em tópico específico dos Estudos Técnicos Preliminares, apêndice deste Termo de Referência.

4. REQUISITOS DA CONTRATAÇÃO

4.1. As empresas licitantes deverão apresentar Atestados dos itens de maior relevância, conforme § 1º do art. 67 da Lei nº 14.133/2021.

4.2. A Contratada deverá atender às normas de segurança do trabalho, publicadas pela Portaria 3214/78 do Ministério do Trabalho, adotando todos os cuidados relativos à proteção dos trabalhadores e pessoas ligadas às atividades da obra fazendo ainda com que seus empregados e

Luiz

- subempreiteiros, além de uniformizados, portem permanentemente equipamentos de proteção individual.
- 4.3. A Contratada deverá atender às normas ambientais vigentes.
- 4.4. Todos os entulhos e produtos de demolição deverão ser retirados pela Contratada e ser depositados em bota-fora com licença ambiental, devidamente autorizado pela municipalidade, devendo o seu endereço e trajeto ser comunicado à Contratante.
- 4.5. A Contratada deverá manter em condições de perfeita higiene e guarda todos os ambientes e espaços da obra, bem como sua limpeza.
- 4.6. Executar o objeto do contrato de acordo com as ESPECIFICAÇÕES TÉCNICAS e PROJETO BÁSICO.
- 4.7. Normas da ABNT e das legislações pertinentes para execução de todos os serviços aplicáveis na execução da obra, inclusive no que tange a qualidade dos materiais; Lei nº 5.194, de 24 de dezembro 1966, que regula o exercício das profissões de Engenharia e dá outras providências;
- 4.8. Lei nº 12.378/2010 regula o exercício da Arquitetura e cria o Conselho de Arquitetura e Urbanismo do Brasil (CAU/BR) e das Unidades da Federação (CAU/UF);
- 4.9. Lei nº 6.496/1977, que institui a “Anotação de Responsabilidade Técnica” na prestação de serviços de Engenharia, autoriza a criação, pelo Conselho Federal de Engenharia, Arquitetura;
- 4.10. Resolução CONAMA nº 307, de 05 de julho de 2002, que estabelece diretrizes, critérios e procedimentos para a gestão dos resíduos da construção civil.
- 4.11. Resolução CONSEMA nº 001, de 14 de março de 2022.
- 4.12. Lei nº 6.932/2022 – Novo Código de Obras do Município de Colatina, Estado do Espírito Santo.
- 4.13. Lei nº 5.045/2004 – Código Municipal do Meio Ambiente, no Município de Colatina.
- 4.14. Responsabilizar-se pela conformidade, adequação, desempenho e qualidade da obra, bem como de cada material, matéria-prima ou componente individualmente considerado, mesmo que não sejam de sua fabricação,



garantindo seu perfeito desempenho.

4.15. Poderão participar deste processo de contratação empresas do ramo de atividade relacionada ao objeto, que não possuam registro de sanção que impeça sua contratação, bem como estejam devidamente regulares com as Fazendas Públicas Municipal, Estadual e Federal, com o FGTS e com a Justiça do Trabalho, e que possuam em seu quadro técnico profissionais com registro na entidade competente.

4.16. O custo de mobilização, desmobilização, transporte de equipamentos, deslocamentos, seguros e todos os demais custos/encargos envolvidos na realização do serviço estão a cargo da contratada, ou seja, a proposta de preço deverá compreender todas as despesas decorrentes do fornecimento de materiais e mão de obra ao perfeito cumprimento dos requisitos.

4.17. É admitida a subcontratação parcial do objeto, nas seguintes condições:

4.17.1. Poderá ocorrer a subcontratação parcial dos serviços, em casos excepcionais expressamente aprovados pela MUNICÍPIO DE COLATINA, limitado a 30% (trinta por cento), desde que não se refiram as parcelas de maior relevância e valor significativo do objeto, bem como não se refiram aos itens de pontuação da proposta técnica.

4.17.2. Entende-se como escopo principal do objeto o conjunto de itens para os quais, como requisito de habilitação técnico-operacional, foi exigida a apresentação de atestados que comprovassem execução de serviço com características semelhantes.

4.17.3. A subcontratação não exclui a responsabilidade da CONTRATADA perante a CONTRATANTE quanto à qualidade técnica da obra ou do serviço prestado.

4.17.4. A subcontratação depende de autorização prévia por parte do CONTRATANTE, com parecer técnico da fiscalização, ao qual cabe avaliar se a Subcontratada cumpre os requisitos de qualificação técnica necessários para a execução dos serviços.

4.17.5. A CONTRATADA originária deve submeter à apreciação do CONTRATANTE o pedido de prévia anuência para subcontratação, com apresentação do(s) pretendente(s) subcontratado(s) e da respectiva

duyf

documentação, que deve corresponder à exigida para habilitação nesta licitação.

4.17.6. Em qualquer hipótese de subcontratação, permanece a responsabilidade integral da CONTRATADA pela perfeita execução contratual, cabendo-lhe realizar a supervisão e coordenação das atividades da Subcontratada, bem como responder perante o CONTRATANTE pelo rigoroso cumprimento das obrigações contratuais correspondentes ao objeto da subcontratação.

4.18. A garantia do objeto deverá obedecer ao prazo definido no art. 618 do Código Civil, Lei nº 10.406, de 10 de janeiro de 2002:

“Nos contratos de empreitada de edifícios ou outras construções consideráveis, o empreiteiro de materiais e execução responderá, durante o prazo irredutível de 5 (cinco) anos, pela solidez e segurança do trabalho, assim em razão dos materiais, como do solo.”

4.19. Será exigida a garantia da contratação no valor correspondente a 5% (cinco por cento) do valor contratado, de que tratam os arts. 96 e seguintes da Lei nº 14.133/2021, no percentual e condições descritas nas cláusulas do contrato.

4.20. A CONTRATADA deverá prestar garantia adicional nos termos do art. 59, §5º da Lei nº 14.133/21, *in verbis*:

§ 5º Nas contratações de obras e serviços de engenharia, será exigida garantia adicional do licitante vencedor cuja proposta for inferior a 85% (oitenta e cinco por cento) do valor orçado pela Administração, equivalente à diferença entre este último e o valor da proposta, sem prejuízo das demais garantias exigíveis de acordo com esta Lei.

4.21. A visita técnica ao local de execução dos serviços, objeto deste edital, se faz facultativa, limitada a uma licitante por vez, não se permitindo, em nenhuma hipótese, visitas conjuntas ou concomitantes, a fim de preservar os princípios da impessoalidade, isonomia e eficiência do processo licitatório.

4.21.1 Será efetuada visita técnica ao local da obra, nos termos do artigo 67, inciso VI da Lei nº 14.133/2021, cujo requerimento deverá ser protocolizado no Protocolo Geral do Município de Colatina/ES.

4.21.2 O protocolo e o agendamento da visita técnica somente serão realizados até o dia previsto em edital, podendo a visita ser realizada até o primeiro dia útil seguinte a referida data.



4.21.3 A visita técnica deverá ser agendada pelo telefone fornecido pela Secretaria de Obras.

4.21.4. No ato da visita será fornecido termo de participação em visita técnica, a ser expedida pelo engenheiro vinculado à Secretaria Municipal de Obras.

4.21.5. Caso o licitante opte por não realizar a vistoria, deverá prestar declaração formal assinada pelo responsável técnico do licitante acerca do conhecimento pleno das condições e peculiaridades da contratação.

4.21.6. A não realização da vistoria não poderá embasar posteriores alegações de desconhecimento das instalações, dúvidas ou esquecimentos de quaisquer detalhes dos locais da prestação dos serviços, devendo o contratado assumir os ônus dos serviços decorrentes.

5. MODELO DE EXECUÇÃO DO OBJETO

5.1. O prazo de execução dos serviços fica fixado em 06 (seis) meses, contados a partir da data de expedição da Ordem de Serviço de Início pela CONTRATANTE, excluindo-se o dia do início e incluindo-se o do vencimento.

5.2. Os quantitativos detalhados, identificando os tipos de serviços a serem executados, bem como seus custos unitários, e demais especificações técnicas, encontram-se na planilha orçamentária, projetos e demais documentos anexos a este Termo.

5.3. Poderá a SEMOB, a seu critério, exigir que seja refeito e/ou substituído qualquer parte dos serviços, caso estes tenham sido executados com imperícia técnica ou em desacordo com Normas e Especificações Técnicas.

5.4. Para a fiel execução dos serviços ora licitados, além das especificações da planilha orçamentária, deverão também ser atendidas as recomendações técnicas da Associação Brasileira de Normas Técnicas – ABNT e demais normatizações afins aos serviços a serem realizados.

5.5. Os projetos deverão ser executados com o máximo cuidado pela CONTRATADA, e em todos os casos omissos ou suscetíveis à dúvida, deverá a CONTRATADA recorrer à FISCALIZAÇÃO para melhores esclarecimentos ou orientação, sendo as decisões finais comunicadas sempre por escrito.

duf.

5.6. O serviço contratado só será recebido, após devidamente atestado pela FISCALIZAÇÃO da CONTRATANTE.

5.7. O memorial descritivo indica materiais e equipamentos e também orienta a execução das obras e serviços para construção do muro do CEIM "Anjo da Guarda". Ainda, complementa as plantas e projetos, elabora procedimentos e rotinas para a execução destes trabalhos, a fim de assegurar o cumprimento do Cronograma físico-financeiro, a qualidade da execução, a racionalidade, economia e segurança, tanto dos usuários, como dos funcionários da empresa contratada.

5.8. A CONTRATADA destinará pessoal suficiente para o desenvolvimento dos trabalhos a serem realizados, devidamente equipados com EPI (Equipamento de Proteção Individual) para atendimento às Normas de Segurança e Higiene do Trabalho conforme portaria reguladora do Ministério do Trabalho.

5.9. A CONTRATADA destinará veículos e equipamentos suficientes para o desenvolvimento dos trabalhos, bem como de todo o material necessário para a execução dos mesmos. Os equipamentos mínimos necessários para execução da obra no prazo estabelecido pelo cronograma físico devem estar em conformidade com os serviços a serem executados e com as quantidades previstas, bem como com base no conhecimento das produções das equipes próprias.

5.10. A CONTRATADA sinalizará a obra (sinalização diurna e noturna) visando a segurança de pedestres e usuários da via, bem como os trabalhadores presentes no local. Sendo responsável pela instalação, operação e manutenção de sinalização diurna e noturna, vertical e horizontal, mantendo a sinalização e a operação da via em todo o período de execução das obras.

5.11. Obrigações da Contratada

5.11.1. Executar a obra através de pessoas idôneas, assumindo total responsabilidade por quaisquer danos ou falta que venham a cometer no desempenho de suas funções, podendo o CONTRATANTE solicitar a substituição daqueles cuja conduta seja julgada inconveniente;

5.11.2. Facilitar a ação da FISCALIZAÇÃO na inspeção da obra, prestando, prontamente, os esclarecimentos que forem solicitados pelo CONTRATANTE;



- 5.11.3. Responder perante o CONTRATANTE, mesmo no caso de ausência ou omissão da FISCALIZAÇÃO, indenizando-a devidamente por quaisquer atos ou fatos lesivos aos seus interesses, que possam interferir na execução do Contrato, quer sejam eles praticados por empregados, prepostos ou mandatários seus; em tal caso, a responsabilidade se estenderá a danos causados a terceiros, devendo a CONTRATADA adotar medidas preventivas contra esses danos, com fiel observância das normas emanadas das autoridades competentes e das disposições legais vigentes;
- 5.11.4. Respeitar as normas de segurança e medicina do trabalho, previstas na Consolidação das Leis do trabalho e legislação pertinente;
- 5.11.5. Responsabilizar-se pela adoção das medidas necessárias à proteção ambiental e às precauções para evitar a ocorrência de danos ao meio ambiente e a terceiros, observando o disposto na legislação federal, estadual e municipal em vigor, inclusive a Lei Federal n.º 9.605/1998;
- 5.11.6. Responsabilizar-se perante os órgãos e representantes do Poder Público e terceiros por eventuais danos ao meio ambiente, causados por ação ou omissão sua, de seus empregados, prepostos ou contratados;
- 5.11.7. Manter, durante toda a execução da obra, em compatibilidade com as obrigações por ele assumidas, todas as condições de habilitação e qualificação exigidas na Licitação, apresentando, sempre que exigido, os comprovantes de regularidade fiscal;
- 5.11.8. Responsabilizar-se pela conformidade, adequação, desempenho e qualidade da obra, bem como de cada material, matéria-prima ou componente individualmente considerado, mesmo que não sejam de sua fabricação, garantindo seu perfeito desempenho;
- 5.11.9. Atender com prioridade, na forma e nos prazos previstos neste instrumento, a solicitação do fiscal do contrato, para a execução dos serviços de acordo com o local e quantitativo indicados na Autorização de Serviços;
- 5.11.10. Prestar os serviços, objeto deste instrumento, de acordo com as especificações técnicas e anteprojeto, com mão de obra qualificada, instrumentos e ferramentas recomendadas de acordo com as Normas da Associação Brasileira de Normas Técnicas – ABNT;



- 5.11.11. Responsabilizar-se pelo fiel cumprimento dos serviços, ficando claro que a ação ou omissão total ou parcial do Fiscal do Contrato não eximirá a Contratada de sua responsabilidade quanto à execução dos serviços;
- 5.11.12. Reparar, corrigir, remover, reconstruir ou substituir, às suas expensas, no total ou em parte, o objeto do presente em que se verificarem vícios, defeitos ou incorreções resultantes da execução ou de materiais empregados;
- 5.11.13. Prestar os esclarecimentos desejados, bem como comunicar imediatamente ao Município de Colatina quaisquer fatos ou anormalidades que por ventura possam prejudicar a prestação dos serviços;
- 5.11.14. Comparecer, sempre que convocada, ao local designado pelo Município de Colatina, por meio de pessoa devidamente credenciada, no prazo máximo de 24 (vinte e quatro) horas, para exame e esclarecimentos de quaisquer problemas relacionados com os serviços contratados;
- 5.11.15. Responsabilizar-se por todo e qualquer dano causado ao patrimônio do Município de Colatina ou a terceiros por qualquer de seus funcionários, representante ou preposto, decorrentes de sua culpa ou dolo, na execução dos serviços;
- 5.11.16. Inscrever a obra no Cadastro Nacional de Obras (CNO) junto à Receita Federal do Brasil, no prazo de 30 (trinta) dias contados do início das atividades de construção.
- 5.11.17. Responsabilizar-se por todos os custos e encargos trabalhistas, previdenciários, fiscais e comerciais resultantes da execução do contrato;
- 5.11.18. Refazer ou corrigir os serviços não aceitos com absoluta prioridade;
- 5.11.19. Designar, formalmente, um preposto perante o Município de Colatina e aceito por este, responsável pela execução dos serviços, por prestar esclarecimentos e atender as reclamações que por ventura surgirem durante a execução dos serviços, informando nome completo, CPF, endereço eletrônico, telefone de contato do mesmo, e do substituto em suas ausências;
- 5.11.20. Elaborar a medição após o término dos serviços de acordo com a emissão das Autorizações de Serviços e emitir os respectivos Boletins de Medição, protocolando de acordo com a cláusula décima sexta deste instrumento;

duf.

5.11.21. Responder pela supervisão, direção técnica e administrativa e mão de obra necessária à execução dos serviços contratados, como única e exclusiva empregadora;

5.11.22. Selecionar, PREFERENCIALMENTE MÃO DE OBRA LOCAL para execução dos serviços e encaminhar relação contendo o nome e documentos das pessoas contratadas;

5.11.23. Responsabilizar-se por não utilizar, em todas as atividades relacionadas com a execução deste instrumento, mão de obra infantil, nos termos do inciso XXXIII do art. 7º da Constituição da República, bem como exigir que a referida medida seja adotada nos contratos firmados com fornecedores de seus insumos e/ou prestadores de serviços, sob pena de rescisão do contrato;

5.11.24. Emitir declaração, sempre que solicitado pelo CONTRATANTE, por escrito, de que cumpriu ou vem cumprindo a exigência contida no subitem anterior;

5.11.25. Providenciar a retirada imediata de qualquer empregado seu, cuja permanência no local dos serviços seja considerada indesejável pela Fiscalização, sem ônus para o CONTRATANTE;

5.11.26. Manter os seus empregados uniformizados, identificados pelo nome ou logotipo da CONTRATADA estampado no uniforme e utilizando os equipamentos de proteção individual, quando couber;

5.11.27. Planejar os serviços de forma a não interferir no andamento normal das atividades desenvolvidas no local de execução dos serviços e em seu entorno;

5.11.28. Não transferir no todo ou em parte, serviços objeto do Contrato, ressalvadas as subcontratações de serviços especializados, as quais serão previamente submetidas ao CONTRATANTE para autorização;

5.11.29. A empresa vencedora, antes do início da obra, deverá apresentar a ART de execução e deverá abrir matrícula do objeto junto ao INSS. **Deverá apresentar também as composições analíticas dos itens da planilha, tanto as composições próprias, quanto as de referenciais, referente ao preço unitário ofertado.**



- 5.11.30. A empresa contratada obriga-se a manter ART – Anotação de Responsabilidade Técnica durante toda a execução do contrato;
- 5.11.31. Apresentar, no final da execução da obra, projeto de "as built" da obra, quando houver necessidade de alteração na execução;
- 5.11.32. Realizar a impressão, no final da obra, de caderno com ensaios do controle tecnológicos, caso a fiscalização julgar necessário;
- 5.11.33. A empresa contratada obriga-se a manter a disposição da contratante, profissional técnico habilitado com experiência comprovada em execução de obra semelhante ao do objeto licitado, bem como, prestar apoio e assessoramento ao fiscal designado pela Secretaria Municipal de Obras;
- 5.11.34. A CONTRATADA afixará placa com dados referentes à obra objeto deste contrato em parte visível do local da execução dos trabalhos, bem como deverá atualizar as informações, caso necessário;
- 5.11.35. Qualquer alteração feita no Contrato social, ato constitutivo ou estatuto que modifique as informações registradas no certame, deverá ser comunicado ao Município de Colatina, mediante documentação própria, para apreciação da autoridade competente;
- 5.11.36. A empresa contratada deverá dispor de base operacional, neste Município, com os equipamentos necessários a execução satisfatória do Contrato;
- 5.11.37. Todos os serviços realizados pela CONTRATADA deverão ser listados formalmente em um Boletim de Ocorrência, ou Diário de Obra, onde constem, no mínimo, as seguintes informações: data do serviço; dia da semana; serviço realizado; pendências; justificativa das pendências;
- 5.11.38. O documento previsto no item anterior deverá estar assinado pelo Responsável Técnico pela execução dos serviços e, em concordância, pela fiscalização, devendo haver espaço no documento para comentários/justificativas, pelo executor dos serviços e outro para a fiscalização.

5.12. Obrigações da Contratante:

- 5.12.1. Exercer a fiscalização da prestação dos serviços por meio de servidores com competência técnica e especialmente designados para esse fim;
- 5.12.2. Prestar as informações e os esclarecimentos necessários à realização do objeto desta contratação;



- 5.12.3. Solicitar ao preposto sempre que necessário, a adoção de medidas efetivas de correção ou adequação dos serviços prestados pela CONTRATADA;
- 5.12.4. Observar o cumprimento por parte da CONTRATADA relativo à cessão de mão de obra;
- 5.12.5. Manifestar-se, formalmente, em todos os atos relativos à execução dos serviços, em especial quanto à aplicação de sanções e alterações do mesmo;
- 5.12.6. Rejeitar os serviços em desacordo com as obrigações assumidas pela CONTRATADA, estabelecendo sua correção no prazo de 2 (dois) úteis, sob pena de aplicação de penalidades, ressalvados os casos fortuitos ou de força maior, devidamente justificados e aceitos pelo CONTRATANTE;
- 5.12.7. Efetuar os pagamentos devidos à CONTRATADA pelos serviços efetivamente prestados, medidos e faturados;
- 5.12.8. Acompanhar as medições dos serviços procedidas pela CONTRATADA, assinando os Boletins de Medição ou oferecendo, de imediato, as impugnações que julgar necessárias;
- 5.12.9. Notificar, por escrito, à CONTRATADA, defeitos e irregularidades encontradas na execução dos serviços, fixando prazos para sua correção;
- 5.12.10 Notificar, por escrito, à CONTRATADA, da aplicação de eventuais multas, de notas de débitos e da suspensão da prestação de serviços.

5.13. Sanções Administrativas

- 5.13.1. Sem prejuízo das regras previstas nos art. 155 e seguintes da Lei nº 14.133/2021, constantes do Capítulo I, incluso no Título IV da normativa federal, comete ato passível de sanção o Licitante que:
- a) der causa à inexecução parcial do contrato;
 - b) der causa à inexecução parcial do contrato que cause grave dano à Administração, ao funcionamento dos serviços públicos ou ao interesse coletivo;
 - c) der causa à inexecução total do contrato;
 - d) deixar de entregar a documentação exigida para o certame;
 - e) não manter a proposta, salvo em decorrência de fato superveniente devidamente justificado;
 - f) não celebrar o contrato ou não entregar a documentação exigida para a contratação, quando convocado dentro do prazo de validade de sua proposta;



- g) ensejar o retardamento da execução ou da entrega do objeto da licitação sem motivo justificado;
- h) apresentar declaração ou documentação falsa exigida para o certame ou prestar declaração falsa durante a licitação ou a execução do contrato;
- i) fraudar a licitação ou praticar ato fraudulento na execução do contrato;
- j) comportar-se de modo inidôneo ou cometer fraude de qualquer natureza;
- k) praticar atos ilícitos com vistas a frustrar os objetivos da licitação;
- l) praticar ato lesivo previsto no art. 5º da Lei nº 12.846, de 1º de agosto de 2013.

5.13.2 As sanções aplicáveis são advertência, multa, impedimento de licitar e contratar e declaração de inidoneidade, nos termos do estabelecido no art. 156 da Lei nº 14.133/2021, e demais disposições da legislação vigente.

6. MODELO DE GESTÃO DO CONTRATO

6.1. O contrato deverá ser executado fielmente pelas partes, de acordo com as cláusulas avençadas e as normas da Lei nº 14.133/2021, e cada parte responderá pelas consequências de sua inexecução total ou parcial.

6.2. Em caso de impedimento, ordem de paralisação ou suspensão do contrato, o cronograma de execução será prorrogado automaticamente pelo tempo correspondente, anotadas tais circunstâncias mediante simples apostila.

6.3. As comunicações entre o órgão ou entidade e a contratada devem ser realizadas por escrito sempre que o ato exigir tal formalidade, admitindo-se o uso de mensagem eletrônica para esse fim.

6.4. O órgão ou entidade poderá convocar representante da empresa para adoção de providências que devam ser cumpridas de imediato.

6.5. Após a assinatura do contrato ou instrumento equivalente, o órgão ou entidade poderá convocar o representante da empresa contratada para reunião inicial para apresentação do plano de fiscalização, que conterá informações acerca das obrigações contratuais, dos mecanismos de fiscalização, das estratégias para execução do objeto, do plano complementar de execução da contratada, quando houver, do método de aferição dos resultados e das sanções aplicáveis, dentre outros.



6.6. Preposto

6.6.1. A Contratada designará formalmente o preposto da empresa, antes do início da prestação dos serviços, indicando no instrumento os poderes e deveres em relação à execução do objeto contratado.

6.6.2. A Contratada deverá manter preposto da empresa no local da execução do objeto durante o período de execução do objeto.

6.6.3. A Contratante poderá recusar, desde que justificadamente, a indicação ou a manutenção do preposto da empresa, hipótese em que a Contratada designará outro para o exercício da atividade.

6.7. Fiscalização

6.7.1. A execução do contrato deverá ser acompanhada e fiscalizada pelo(s) fiscal(is) do contrato, servidores da Prefeitura Municipal de Colatina, ou pelos respectivos substitutos (Lei nº 14.133, de 2021, art. 117, caput), sendo permitida a contratação de terceiros para assisti-lo e subsidiá-lo de informações pertinentes a essa atribuição.

6.7.2. O contrato será fiscalizado pela Secretaria Municipal de Obras, através do Fiscal e Gestor indicados, a qual a obra se insere, com atribuição de exercer a coordenação técnica, administrativa e a fiscalização. A Contratada deverá prestar toda colaboração e fornecer todos os dados e informações necessárias e solicitadas pela Fiscalização para o desenvolvimento de suas atividades.

6.7.2.1 A fiscalização ficará a cargo do servidor Douglas Ramos Depré, cargo engenheiro civil, matrícula nº 111.614.

6.7.2.2 A gestão ficará a cargo do servidor Diego Ferreira Macedo, cargo engenheiro civil, matrícula nº 110.833.

6.7.2.3 A designação formal de gestor e fiscal será realizada pelo Secretário Municipal de Obras mediante portaria a ser publicada em Portal da Transparência do Município de Colatina/ES, concomitantemente à formalização do contrato.

6.7.3. A Fiscalização relativa aos Serviços e Obras compreende basicamente as atividades de verificação dos controles tecnológicos realizados pela Contratada, incluindo o acompanhamento dos ensaios para controle de atendimento às Especificações de Obras e Serviços, Especificações dos



Produtos, às normas vigentes e aos requisitos contratuais, como atendimento do cronograma de obra.

6.7.4. A Contratada deverá prestar contas à Prefeitura Municipal de Colatina, por meio de reuniões de acompanhamento e Relatórios Mensais de Atividades, sobre a gestão das atividades contratadas.

6.7.5. A CONTRATADA deverá manter o diário de obras atualizado e em local de fácil acesso ao fiscal da obra. Além disso, o modelo de diário deverá conter campo de anotações para que o fiscal, caso houver necessidade, possa fazê-las. Assim, é de responsabilidade da Contratada a verificação e execução das anotações ali contidas.

6.7.6. A CONTRATADA é obrigada a reparar, corrigir, remover, reconstruir ou substituir, às suas expensas, no total ou em parte, o objeto do contrato em que se verificarem vícios, defeitos ou incorreções resultantes da execução da obra ou de materiais empregados, conforme avaliação do fiscal.

6.7.7. No interesse do cumprimento do contrato, a fiscalização da Secretaria Municipal de Obras poderá exigir, por escrito, a substituição de empregados da empresa CONTRATADA, que deverá cumprir a exigência no prazo de 02 (dois) dias úteis.

6.7.8. Cabe à CONTRATADA permitir e facilitar à fiscalização a inspeção ao local dos serviços, em qualquer dia e hora, devendo prestar todas as informações e esclarecimentos solicitados.

6.7.9. Os procedimentos de acompanhamento e fiscalização abrangem todas as rotinas necessárias à boa execução dos serviços.

6.7.10. A execução do contrato será acompanhada e fiscalizada por meio de instrumentos de controle, que compreendam a mensuração dos seguintes aspectos, quando for o caso, para posterior comprovação:

6.7.10.1. Os resultados alcançados em relação à CONTRATADA, com verificação dos prazos, da execução e da qualidade dos serviços demandados;

6.7.10.2. O cumprimento das demais obrigações decorrentes do contrato, inclusive se a contratada continua mantendo em compatibilidade com as obrigações assumidas, todas as condições de habilitação e qualificação exigidas na licitação.



6.7.11. A Secretaria Municipal de Obras exercerá a fiscalização dos serviços contratados, de modo a assegurar o efetivo cumprimento da execução do escopo contratado, cabendo, também realizar a supervisão das atividades desenvolvidas pela CONTRATADA, efetivando a avaliação periódica.

6.7.12. O fiscal do contrato poderá recusar quaisquer materiais quando constatar que os mesmos não sejam os especificados e ordenará o refazimento dos serviços que não atendam às exigências do contrato.

6.7.13. O fiscal do contrato deverá promover o registro de todas as ocorrências relacionadas a execução dos serviços, determinando o que for necessário à regularização das falhas observadas, conforme as previsões deste termo.

6.7.14. As decisões e providências que ultrapassarem a competência do fiscal deverão ser solicitadas ao Secretário Municipal de Obras, em tempo hábil para a adoção das medidas convenientes.

6.7.15. A fiscalização será exercida no interesse exclusivo do Município de Colatina e não exclui nem reduz a responsabilidade da CONTRATADA por qualquer irregularidade ou responsabilidade na execução dos serviços.

6.7.16. Aos servidores designados pela Secretaria Municipal de Obras para o acompanhamento e a fiscalização da prestação dos serviços de acordo com as regras e exigências deste termo, do memorial e demais documentos, caberá ainda, a realização de todos os atos inerentes a liquidação da despesa e a liberação das respectivas faturas para pagamento.

6.8. Gestor do Contrato

6.8.1. Cabe ao gestor do contrato:

I - receber, analisar e encaminhar ao setor competente, se necessário, as solicitações feitas pelo contratado;

II - manifestar-se nos casos de prorrogação de prazo, vantajosidade da manutenção do contrato, alterações contratuais, reequilíbrio econômico-financeiro e extinção contratual;

III - acompanhar a execução do objeto, por meio dos relatórios e demais documentos elaborados pelos fiscais;

IV - encaminhar solicitação para instauração de processo administrativo sancionador; e



V - tomar providências para a inserção dos contratos e do cumprimento de obrigações de contratos e atas de registro de preços no Portal Nacional de Contratações Públicas;

VI - providenciar as publicações das sanções;

VII - notificar o contratado sobre irregularidades não saneadas e sobre a abertura de processo administrativo sancionador; e

VIII - ordenar, cautelarmente, a suspensão da execução contratual.

6.8.2. O gestor do contrato coordenará a atualização do processo de acompanhamento e fiscalização do contrato contendo todos os registros formais da execução no histórico de gerenciamento do contrato, a exemplo da ordem de serviço, do registro de ocorrências, das alterações e das prorrogações contratuais, elaborando relatório com vistas à verificação da necessidade de adequações do contrato para fins de atendimento da finalidade da administração.

6.8.3. O gestor do contrato acompanhará os registros realizados pelos fiscais do contrato, de todas as ocorrências relacionadas à execução do contrato e as medidas adotadas, informando, se for o caso, à autoridade superior àquelas que ultrapassarem a sua competência.

6.8.4. O gestor do contrato acompanhará a manutenção das condições de habilitação da contratada, para fins de empenho de despesa e pagamento, e anotar os problemas que obstem o fluxo normal da liquidação e do pagamento da despesa no relatório de riscos eventuais.

6.8.5. O gestor do contrato tomará providências para a formalização de processo administrativo de responsabilização para fins de aplicação de sanções, a ser conduzido pela comissão de que trata o art. 158 da Lei nº 14.133, de 2021, ou pelo agente ou pelo setor com competência para tal, conforme o caso.

6.9. Fiscal do Contrato

6.9.1. Cabe ao fiscal do contrato:

I - fiscalizar a execução do objeto do contrato, de acordo com o modelo de gestão previsto em contrato;

II - apresentar ao gestor do contrato os relatórios de fiscalização;



- III - esclarecer ao contratado eventuais dúvidas administrativas e técnicas e ocorridas na execução do objeto contratado;
- IV - realizar, conforme cronograma físico-financeiro, as medições dos serviços executados e aprovar a planilha de medição emitida conforme disposto em contrato;
- V - avaliar os serviços executados pelo contratado, conforme critérios objetivos estabelecidos;
- VI - determinar ao contratado a observância das normas técnicas e legais, especificações e métodos de execução dos serviços, exigíveis para a perfeita execução do objeto;
- VII - exigir o uso correto dos equipamentos de proteção individual e coletiva de segurança do trabalho;
- VIII - determinar, motivadamente, a substituição de empregado do contratado ou subcontratado que estiver comprometendo o bom andamento da execução;
- IX - registrar as ocorrências relacionadas à execução do objeto e cientificar o contratado acerca de irregularidades, assinalando prazo para correção;
- X - manter contato com o preposto do contratado, promovendo as reuniões necessárias para a resolução de problemas na execução do contrato;
- XI - verificar a qualidade, a quantidade e o uso correto dos materiais necessários à execução contratual;
- XII - requerer testes, exames e ensaios, quando necessários, no sentido de promoção de controle de qualidade da execução das obras e serviços;
- XIII - manter pasta atualizada, com os projetos, os alvarás, as Anotações de Responsabilidade Técnica do Conselho Regional de Engenharia e Agronomia e/ou os Registros de Responsabilidade Técnica do Conselho de Arquitetura e Urbanismo, referente aos projetos arquitetônicos e complementares, aos orçamentos e à fiscalização, o edital da licitação e o respectivo contrato, o cronograma físico-financeiro e os demais elementos instrutores;
- XIV - assinar o diário de obras, certificando-se de seu correto preenchimento;
- XV - verificar a correta construção do canteiro de obras, inclusive quanto aos aspectos ambientais; e

Luiz

XVI - outras atividades compatíveis com a função.

7. CRITÉRIOS DE MEDIÇÃO E PAGAMENTO

7.1. A medição dos projetos e das obras deverão ser requeridas pela Contratada, junto ao Protocolo Geral do Município de Colatina, a partir do primeiro dia útil posterior ao período de adimplemento de cada parcela, que depois de conferidos e visados pelo Fiscal do Contrato, serão encaminhados para a Superintendência de Fiscalização de Contratos da SEMOB que enviará e-mail de autorização de emissão da Nota fiscal e encaminhará aos demais setores responsáveis pelo pagamento no prazo de 30 (trinta) dias úteis após a respectiva apresentação.

7.2. Todos os pagamentos se darão mediante a execução dos serviços de acordo com as necessidades da SEMOB, podendo haver pagamento dos itens pela proporcionalidade dos dias trabalhados no mês.

7.3. Os pagamentos serão realizados de acordo com os serviços efetivamente prestados e aceitos, de acordo com as medições elaboradas pelo CONTRATANTE, mediante a apresentação, pela CONTRATADA, de Nota Fiscal ao Município de Colatina, acompanhada dos documentos abaixo relacionados:

a) Primeira fatura:

- I Anotação de Responsabilidade Técnica da obra;
- II Matrícula da obra junto ao INSS;
- III Garantia Contratual, conforme cláusula deste contrato;
- IV Apresentação de Composições Analíticas impressas, com indicação do título e n. da carteira profissional de registro do responsável técnico e assinadas em todas as páginas.

b) Todas as faturas, incluindo a primeira e última:

- I Nota fiscal dos serviços executados.

Será retido na fonte o valor correspondente ao ISS (Imposto Sobre Serviço) no percentual de 2% (dois por cento), calculado sobre o valor total dos serviços executados informado na nota fiscal de serviços.

Será retido na fonte o valor correspondente ao Imposto de Renda (de acordo com o Decreto Municipal n. 28.521/2023 de 29 de agosto de 2023).

Ressalta-se que, nos termos do art. 3º do Decreto Municipal n. 28.521/2023, é



condição para o recebimento e aceitação das notas fiscais, faturas e quaisquer outros documentos de cobrança referente a fornecimento de bens ou prestação de serviços, que o documento tenha destacado o valor do Imposto de Renda (IR) Retido na Fonte e que este seja deduzido da fatura ou eventual boleto para pagamento.

O contratado regularmente optante pelo Simples Nacional, nos termos da Lei Complementar n. 123, de 2006, não sofrerá a retenção tributária quanto aos impostos e contribuições abrangidos por aquele regime. No entanto, o pagamento ficará condicionado à apresentação de comprovação, por meio de documento oficial, de que faz jus ao tratamento tributário favorecido previsto na referida Lei Complementar.

OBS: O setor administrativo da SEMOB autorizará por e-mail a emissão da Nota fiscal após conferência da medição pelo fiscal responsável.

II DAPS – Documento Auxiliar de Prestação de Serviço, caso o Prestador de Serviço seja de fora do Município de Colatina;

III Prova de recolhimento junto ao FGTS, referente ao mês de execução dos serviços;

IV FGTS Digital de competência da medição, referente ao CNO da obra;

V DCTFWeb (Declaração de Débitos e Créditos Tributários Federais Previdenciários e de Outras Entidades e Fundos);

VI DARF Previdenciário, referente ao CNO da obra, e seu comprovante de pagamento, referente ao mês de execução dos serviços;

VII Folha de pagamento, referente ao mês de execução dos serviços;

VIII Contracheques assinados pelos funcionários que trabalharam na obra ou folha de pagamento quitada pelo banco, referente ao mês de execução dos serviços;

IX Certidão Negativa ou Certidão Positiva com Efeito Negativa, de débitos relativos a Tributos Federais e à Dívida Ativa da União unificando as Contribuições Previdenciárias;

X Certificado de Regularidade perante o Fundo de Garantia por Tempo de Serviço – FGTS;

XI Certidão Negativa ou Certidão Positiva com Efeito Negativa, de débitos perante a Fazenda Estadual – Estado Sede da Empresa;

XII Certidão Negativa ou Certidão Positiva com Efeito Negativa, de débitos perante a Fazenda Municipal – Município Sede da Empresa;



- XIII Certidão Negativa ou Certidão Positiva com Efeito Negativa, de débitos perante a Fazenda Municipal de Colatina;
- XIV Certidão Negativa ou Certidão Positiva com Efeito Negativa, de débitos perante a Justiça do Trabalho;
- XV Comprovação da Inscrição no CNPJ;
- XVI Diário de obra atualizado para verificação do fiscal da obra;
- XVII Planilha de Medição referente aos serviços executados, acompanhada de memória de cálculo bem como relatório fotográfico com legenda dos respectivos serviços.

c) Última fatura:

- I Termo de Recebimento Provisório;
- II Apresentação de projeto de "as built" da obra, quando houver alteração na execução do objeto.

d) Aditivo contratual – Primeira Fatura:

- I Reforço da garantia contratual, conforme Cláusula Quarta;
 - II Apresentação de Anotação de Responsabilidade Técnica.
- 7.4. Os pagamentos somente serão realizados através de Ordem Bancária, ficando a CONTRATADA obrigada a indicar na Nota Fiscal, a Conta-Corrente e Agência Bancária para emissão da respectiva Ordem Bancária.
- 7.5. Ocorrendo erros na apresentação das Notas Fiscais ou nos documentos exigidos será solicitada a CONTRATADA providências para retificação, ficando estabelecido que o prazo para pagamento será contado a partir da data da regularização da pendência.
- 7.6. A Nota Fiscal deverá conter o mesmo CNPJ e razão social, apresentados na etapa de Credenciamento e acolhidos nos documentos da fase de habilitação.
- 7.7. Qualquer alteração feita no Contrato social, ato constitutivo ou estatuto que modifique as informações registradas no certame, deverá ser comunicado ao Município de Colatina, mediante documentação própria, para apreciação da autoridade competente.
- 7.8. O Município de Colatina poderá deduzir do pagamento importâncias que a qualquer título lhe forem devidos pela CONTRATADA, em decorrência de des-

Luiz

cumprimento de suas obrigações.

7.9. Para a efetivação do pagamento a CONTRATADA deverá manter as condições previstas no edital no que concerne a proposta de preço e a habilitação.

7.10. Nenhum pagamento será efetuado à empresa, enquanto houver pendência de liquidação de obrigação financeira, em virtude de penalidade ou inadimplência contratual.

7.11. Não haverá, sob hipótese alguma, pagamento antecipado.

7.12. É expressamente vedado ao prestador do serviço efetuar cobrança ou desconto de duplicatas através de rede bancária ou de terceiros.

7.13. Do recebimento

7.13.1. Executado o contrato, o seu objeto será recebido nos termos do art. 140, inciso I, da Lei n. 14.133/2021 e alterações posteriores:

7.13.1.1. Provisoriamente: no prazo de 30 (trinta) dias após a conclusão dos serviços, pelo responsável por seu acompanhamento e fiscalização, mediante termo detalhado, quando verificado o cumprimento das exigências de caráter técnico.

7.13.1.1.1. O prazo da disposição acima será contado da data de solicitação da última medição pela CONTRATADA.

7.13.1.1.2. A CONTRATADA fica obrigado a reparar, corrigir, remover, reconstruir ou substituir, às suas expensas, no todo ou em parte, o objeto em que se verificarem vícios, defeitos ou incorreções resultantes da execução ou materiais empregados, cabendo à fiscalização não atestar a última e/ou única medição de serviços até que sejam sanadas todas as eventuais pendências que possam vir a ser apontadas no Recebimento Provisório.

7.13.1.1.3. A fiscalização não efetuará o ateste da última e/ou única medição de serviços até que sejam sanadas todas as eventuais pendências que possam vir a ser apontadas no Recebimento Provisório. (art. 119, c/c art. 140, da Lei n. 14.133/21).

7.13.1.1.4. Os serviços poderão ser rejeitados, no todo ou em parte, quando em desacordo com as especificações constantes neste Termo de Referência e na proposta, sem prejuízo da aplicação das penalidades.

7.13.1.2. Definitivamente: no prazo de 180 (cento e oitenta) dias, contados



do recebimento provisório, por servidor ou comissão designada pela autoridade competente, após a verificação da qualidade e quantidade do serviço e consequente aceitação mediante termo detalhado que comprove o atendimento das exigências contratuais.

7.13.2. O objeto do contrato poderá ser rejeitado, no todo ou em parte, quando estiver em desacordo com o contrato.

7.13.3. O recebimento provisório ou definitivo não excluirá a responsabilidade civil pela solidez e pela segurança da obra ou serviço nem a responsabilidade ético-profissional pela perfeita execução do contrato, nos limites estabelecidos pela lei ou pelo contrato.

7.13.4. O recebimento definitivo pela Administração não eximirá o projetista ou o consultor da responsabilidade objetiva por todos os danos causados por falha de projeto.

7.13.5. O recebimento definitivo pela Administração não eximirá o contratado, pelo prazo mínimo de 5 (cinco) anos, admitida a previsão de prazo de garantia superior no edital e no contrato, da responsabilidade objetiva pela solidez e pela segurança dos materiais e dos serviços executados e pela funcionalidade da construção, da construção, da recuperação ou da ampliação do bem imóvel, e, em caso de vício, defeito ou incorreção identificados, o contratado ficará responsável pela reparação, pela correção, pela reconstrução ou pela substituição necessária.

7.14. Dos Aditivos, da alteração de valores contratuais e da recomposição do equilíbrio econômico-financeiro

7.14.1. Os aditamentos contratuais serão formalizados em conformidade com o art. 91, da Lei nº 14.133/2021.

7.14.2. Eventuais alterações contratuais reger-se-ão pela disciplina dos arts. 124 e seguintes da Lei nº 14.133, de 2021.

7.14.3. O contratado é obrigado a aceitar, nas mesmas condições contratuais, os acréscimos ou supressões que se fizerem necessários, até o limite de 25% (vinte e cinco por cento) do valor inicial atualizado do contrato.

7.14.4. As alterações contratuais deverão ser promovidas mediante celebração de termo aditivo, submetido à prévia aprovação da consultoria jurídica do con-



tratante, salvo nos casos de justificada necessidade de antecipação de seus efeitos, hipótese em que a formalização do aditivo deverá ocorrer no prazo máximo de 1 (um) mês (art. 132 da Lei nº 14.133, de 2021).

7.14.5. Registros que não caracterizam alteração do contrato podem ser realizados por simples apostila, dispensada a celebração de termo aditivo, na forma do art. 136 da Lei nº 14.133, de 2021.

7.14.6. Da Matriz de Risco

7.14.6.1. Matriz de Risco é o instrumento que define as responsabilidades do Contratante e do Contratado na execução do contrato. Com base na Matriz de Risco é que são definidas as diretrizes das cláusulas contratuais.

7.14.6.2. A Contratada é integral e exclusivamente responsável por todos os riscos relacionados ao objeto do ajuste, inclusive, mas sem limitação, conforme estabelecido na MATRIZ DE RISCO.

7.14.6.3. A Contratada não é responsável pelos riscos relacionados ao objeto do ajuste cuja responsabilidade é do Contratante, conforme estabelecido na MATRIZ DE RISCO.

7.14.6.4. Constitui peça integrante do contrato, independentemente de transcrição no instrumento respectivo, o **Anexo I – Matriz de Risco**.

7.14.6.5. O termo risco no contrato é designado como um evento ou uma condição incerta que, se ocorrer, tem um efeito em, pelo menos, um objetivo do empreendimento. O risco é o resultado da combinação entre probabilidade de ocorrência de determinado evento futuro e o impacto resultante caso ele ocorra. Esse conceito pode ser ainda mais específico ao se classificar o risco como a probabilidade de ocorrência de um determinado evento que gere provável prejuízo econômico.

7.14.7. Da revisão do equilíbrio econômico-financeiro

Sempre que atendidas as condições do Contrato, considera-se mantido seu equilíbrio econômico-financeiro.

7.14.7.1. Os casos de reequilíbrio econômico-financeiro não são automáticos e deverão ser formalizados por pedido escrito da Administração Pública ou da Contratada, sendo imprescindível a juntada de prova documental que demonstre o fato imprevisível ou previsível de consequências incalculáveis, bem como

duy

sua significativa interferência na execução do Contrato em vigor, mediante demonstração analítica do aumento de preços invocado, o que será operado por termo aditivo, independentemente de periodicidade mínima.

7.14.7.2. Na hipótese de a empresa contratada solicitar alteração de preços, a mesma terá que justificar o pedido, através de planilha detalhada de custos, acompanhada de documentos que comprovem a procedência do pedido, tais como: lista de preços de fabricantes, notas fiscais de aquisição de serviços e/ou matérias-primas, da época da assinatura do Contrato e da época da solicitação, para a devida correção, etc.

7.14.7.3. A revisão será formalizada por meio de Termo Aditivo, precedida de análise da Procuradoria-Geral do Município.

7.15. Do reajuste e atualização financeira

7.15.1. Os preços inicialmente contratados são fixos e irremovíveis no prazo de um ano contado da data do orçamento estimado pela Administração.

7.15.1.1. O orçamento estimado pela Administração baseou-se nas planilhas referenciais do DER-ES, CESAN, SINAPI e composições próprias com data-base do mês de Abril/2024.

7.15.2. Após o interregno de 01 (um) ano, independentemente de solicitação do contratado, os preços serão reajustados, mediante a aplicação, pelo CONTRATANTE, com base na variação do Índice Nacional de Custo da Construção (INCC) - FGV, exclusivamente para as obrigações iniciadas e concluídas após a ocorrência da anualidade.

7.15.3. Nos reajustes subsequentes ao primeiro, o interregno mínimo de um ano será contado a partir dos efeitos financeiros do último reajuste.

7.15.4. No caso de atraso ou não divulgação do índice de reajustamento, o contratante pagará ao contratado a importância calculada pela última variação conhecida, liquidando a diferença correspondente tão logo seja divulgado o índice definitivo.

7.15.4.1. Fica o Contratado obrigado a apresentar memória de cálculo referente ao reajustamento de preços do valor remanescente, sempre que este ocorrer.

7.15.5. Nas aferições finais, o índice utilizado para reajuste será, obrigatoriamente, o definitivo.

duyf

7.15.6. Caso o índice estabelecido para reajustamento venha a ser extinto ou de qualquer forma não possa mais ser utilizado, será adotado, em substituição, o(s) que vier(em) a ser determinado(s) pela legislação então em vigor e, na ausência de previsão legal quanto ao índice a ser adotado em substituição ao índice extinto, as partes elegerão novo índice oficial para reajustamento do preço do valor remanescente, por meio de termo aditivo.

7.15.7. O reajuste será realizado por apostilamento.

7.15.8. No cálculo dos reajustes se utilizará a seguinte fórmula:

$$R = \frac{I_i - I_0}{I_0} * V$$

Onde:

R = Valor do Reajustamento procurado.

I₀ = É o Índice Nacional de Custo da Construção (INCC) - FGV do mês da data-base do orçamento elaborado.

I₁ = É o Índice Nacional de Custo da Construção (INCC) - FGV referente ao mês que a contratada fará jus ao reajuste.

V = Valor a ser reajustado.

7.15.9. Os reajustamentos de preços propostos estarão ainda sujeitos, a Leis Complementares, Medidas Provisórias e Decretos que venham regulamentar novos procedimentos em função das medidas econômicas de interesse do País.

7.15.10. Os atrasos na execução do objeto segundo os prazos estabelecidos no contrato não poderão ensejar o reajuste de preços, caso sejam atribuíveis à contratada, podendo ainda, nesta hipótese, resultar na aplicação das penalidades previstas no contrato.

8. FORMA E CRITÉRIOS DE SELEÇÃO DO FORNECEDOR E REGIME DE EXECUÇÃO

8.1. Forma de seleção e critério de julgamento da proposta

8.1.1. O fornecedor será selecionado por meio da realização de procedimento de LICITAÇÃO:

I. na modalidade CONCORRÊNCIA – inciso II do art.28 e Parágrafo único do art. 29 da Lei n. 14.133/2021.



Conforme inciso XXXVIII do art. 6º da Lei n. 14.133/2021, concorrência é a modalidade de licitação para contratação de bens e serviços especiais e de obras e serviços comuns e especiais de engenharia.

- II. sob a forma ELETRÔNICA - § 2º do art. 17 da Lei n. 14.133/2021;
- III. com adoção do critério de julgamento por MENOR PREÇO – inciso I do art. 33 da Lei n. 14.133/2021.
- IV. com modo de disputa ABERTO – inciso I do art. 56 da Lei n. 14.133/2021.

8.2. Regime de execução

8.2.1. O regime de execução indireta será EMPREITADA POR PREÇO UNITÁRIO.

A Lei de Licitações conceitua a empreitada por preço unitário como sendo o regime de execução no qual se contrata a execução da obra ou o serviço por preço certo de unidades determinadas. É utilizada sempre que os quantitativos a serem executados não puderem ser definidos com grande precisão.

Entretanto, não se deve pressupor que a imprecisão nos quantitativos dos serviços implique, por si só, deficiência do projeto. Mesmo em projetos bem elaborados, existem serviços que possuem uma imprecisão intrínseca dos quantitativos, como no caso de contenção de encostas.

Ao apreciar estudo sobre o regime de empreitada por preço global o Tribunal de Contas da União, relator Ministro Valmir Campelo, descreve que uma vez assentado na legislação, na doutrina e na jurisprudência que “em empreendimentos carregados de incertezas, as empreitadas globais, em regra, não se fazem vantajosas” situações em que “é preferível a utilização de empreitadas por preço unitário, pelas características próprias do sistema de medição” (Acórdão 1977/2013-Plenário, TC 044.312/2012-1).

Neste sentido, a obra a ser executada para construção do muro, não possibilita uma sistemática padronizada de interferência e nem uma produção cronológica universal, já que com o decorrer da execução da obra podem ocorrer imprevisibilidades que, em sua maioria, não podem ser detectadas à época da elaboração dos Projetos Básicos e, portanto, geram adequações necessárias durante as execuções contratuais, devido à necessidade de compatibilizar os projetos executivos à real situação do local reformado, e que é conhecida apenas no decurso da obra.



Assim, a remuneração nesse regime será realizada em função das unidades executadas de serviços, conforme previamente definido na planilha orçamentária da obra e após fiscalização detalhada do engenheiro responsável, atestando os serviços realmente executados.

8.3. Critérios de aceitabilidade de preços

8.3.1. O licitante que estiver mais bem colocado na disputa deverá apresentar à Administração, por meio eletrônico, planilha que contenha o preço global, os quantitativos e os preços unitários, conforme modelo de planilha elaborada pela Administração, para efeito de avaliação de exequibilidade e de sobrepreço (art. 59, §3º, da Lei n. 14.133/2021).

8.3.1.1. Serão consideradas inexequíveis as propostas cujos valores forem inferiores a 75% (setenta e cinco por cento) do valor orçado pela Administração.

8.3.1.2. Considerar-se-ão excessivos os preços que ultrapassem os valores global e/ou unitários orçados pelo Município.

8.3.1.3. Serão analisados os preços globais e unitários, visando identificar possíveis disparidades de preços, apresentadas em preços, supostamente, excessivamente elevados ou manifestamente inexequíveis.

8.3.1.4. Os preços globais e unitários não poderão ultrapassar os valores orçados pelo Município, constantes no orçamento base da Administração, tanto na planilha principal quanto nas composições unitárias.

8.3.2. Na elaboração do orçamento é necessário que o licitante apresente a Carta de Apresentação da Proposta de Preço, em moeda corrente nacional, incluindo todas as despesas diretas e indiretas necessárias à plena execução objeto da licitação.

8.3.3. O contrato compreenderá a totalidade dos serviços, baseado no preço proposto pela licitante, considerado final e incluído todos os encargos, taxas e bonificações.

8.4. Exigências de habilitação

Para fins de habilitação, deverá o licitante comprovar os seguintes requisitos:

8.4.1. Habilitação jurídica:

a) Empresário individual: inscrição no Registro Público de Empresas Mercantis, a cargo da Junta Comercial da respectiva sede;



- b) Microempreendedor Individual - MEI: Certificado da Condição de Microempreendedor Individual - CCMEI, cuja aceitação ficará condicionada à verificação da autenticidade no sítio <https://www.gov.br/empresas-e-negocios/pt-br/empreendedor>;
- c) Sociedade empresária, sociedade limitada unipessoal – SLU ou sociedade identificada como empresa individual de responsabilidade limitada - EIRELI: inscrição do ato constitutivo, estatuto ou contrato social no Registro Público de Empresas Mercantis, a cargo da Junta Comercial da respectiva sede, acompanhada de documento comprobatório de seus administradores;
- d) Sociedade empresária estrangeira: portaria de autorização de funcionamento no Brasil, publicada no Diário Oficial da União e arquivada na Junta Comercial da unidade federativa onde se localizar a filial, agência, sucursal ou estabelecimento, a qual será considerada como sua sede, conforme Instrução Normativa DREI/ME nº 77, de 18 de março de 2020.
- e) Sociedade simples: inscrição do ato constitutivo no Registro Civil de Pessoas Jurídicas do local de sua sede, acompanhada de documento comprobatório de seus administradores;

8.4.1.1. Os documentos apresentados deverão estar acompanhados de todas as alterações ou da consolidação respectiva.

8.4.2. Habilitação fiscal, social e trabalhista

- a) Prova de inscrição no Cadastro Nacional de Pessoas Jurídicas (CNPJ);
- b) Inscrição no cadastro de contribuintes estadual e/ou municipal, se houver, relativo ao domicílio ou sede do licitante, pertinente ao seu ramo de atividade e compatível com o objeto contratual.
- c) Prova de regularidade fiscal perante a Fazenda Nacional, mediante apresentação de certidão expedida conjuntamente pela Secretaria da Receita Federal do Brasil (RFB) e pela Procuradoria-Geral da Fazenda Nacional (PGFN), referente a todos os créditos tributários federais e à Dívida Ativa da União (DAU) por elas administrados, inclusive aqueles relativos à Seguridade Social, nos termos da Portaria Conjunta nº 1.751, de 02 de outubro de 2014, do Secretário da Receita Federal do Brasil e da Procuradora-Geral da Fazenda Nacional.
- d) Prova de regularidade com o Fundo de Garantia do Tempo de Serviço



(FGTS);

e) Prova de inexistência de débitos inadimplidos perante a Justiça do Trabalho, mediante a apresentação de certidão negativa ou positiva com efeito de negativa, nos termos do Título VII-A da Consolidação das Leis do Trabalho, aprovada pelo Decreto-Lei nº 5.452, de 1º de maio de 1943;

f) Prova de regularidade junto à Fazenda Estadual, através da Certidão Negativa conjunta junto aos Tributos Estaduais, emitida pela Secretaria da Fazenda Estadual onde a empresa for sediada;

g) Prova de regularidade junto à Fazenda Municipal, através da Certidão Negativa junto aos Tributos Municipais, emitida pela Secretaria da Fazenda Municipal onde a empresa for sediada;

h) Prova de regularidade junto à Fazenda Municipal, através da Certidão Negativa junto aos Tributos Municipais, emitida pela Secretaria da Fazenda da Prefeitura Municipal de Colatina.

8.4.3. Qualificação Econômico-Financeira

a) Certidão negativa de falência expedida pelo distribuidor da sede do fornecedor - Lei n. 14.133, de 2021, art. 69, *caput*, inciso II;

b) Balanço patrimonial, demonstração de resultado de exercício e demais demonstrações contábeis dos 2 (dois) últimos exercícios sociais;

c) Comprovação da situação financeira da licitante, baseada na obtenção dos Índices de Liquidez Geral (LG), Solvência Geral (SG) e Liquidez Corrente (LC), maiores ou iguais a um ($\geq 1,0$), resultantes da aplicação das seguintes fórmulas:

$$\text{Liquidez Geral (LG)} = \frac{\text{Ativo Circulante} + \text{Realizável a Longo Prazo}}{\text{Passivo Circulante} + \text{Passivo Não-circulante}}$$

$$\text{Solvência Geral (SG)} = \frac{\text{Ativos Circulantes} + \text{Ativos Não-circulantes}}{\text{Passivos Circulantes} + \text{Passivos Não-circulantes}}$$

$$\text{Liquidez Corrente (LC)} = \frac{\text{Ativo Circulante}}{\text{Passivo Circulante}}$$

c.1) O atendimento dos índices econômicos previstos neste item deverá ser atestado mediante declaração assinada por profissional habilitado da área contábil, apresentada pelo fornecedor.

c.2) Os indicadores previstos serão calculados por exercício, de forma que serão verificados 2 (dois) conjuntos de indicadores, 1 (um) para cada exercício

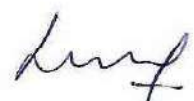

social a que se referirem as demonstrações contábeis.

d) Prova do Capital Social registrado, na forma da Lei, arquivada no Órgão Competente ou Patrimônio Líquido Mínimo correspondente a 10% (dez por cento) do valor total estimado do serviço, podendo ser comprovado sob a forma de quaisquer das modalidades a seguir, caso já não tenha apresentado anteriormente:

d.1) Último Instrumento de Alteração Contratual ou Estatutário, devidamente registrado no órgão competente e/ou;

d.2) Cópia do Balanço Patrimonial do último exercício, devidamente registrado no órgão competente.

8.4.3.1. As empresas criadas no exercício financeiro da licitação deverão atender a todas as exigências da habilitação e poderão substituir os demonstrativos contábeis pelo balanço de abertura. (Lei n. 14.133/2021, art. 65, §1º).

8.4.3.2. O balanço patrimonial, demonstração de resultado de exercício e demais demonstrações contábeis limitar-se-ão ao último exercício no caso de a pessoa jurídica ter sido constituída há menos de 02 (dois) anos. (Lei n. 14.133/2021, art. 69, §6º).

8.4.4. Qualificação Técnica

8.4.4.1. Declaração de que o licitante tomou conhecimento de todas as informações e das condições locais para o cumprimento das obrigações objeto da licitação;

8.4.4.2. Indicação do pessoal técnico, das instalações e do aparelhamento adequados e disponíveis para a realização do objeto da licitação, bem como da qualificação de cada membro da equipe técnica que se responsabilizará pelos trabalhos.

8.4.4.3. Certidão de Registro de Pessoa Jurídica (licitante) e Pessoa Física (responsável(is) técnico(s) indicado(s) pela empresa, no Conselho Regional Competente – CREA/CAU.

8.4.4.4. Na hipótese de a vencedora da licitação ter seu registro no Conselho Profissional de outro Estado, deverá apresentar no ato da assinatura do contrato o visto do seu registro no CREA/ES, conforme Resolução nº 266/79 do CONFEA.



8.4.4.5. A Comprovação do vínculo profissional do(s) responsável(s) técnico(s) com a licitante, prevista no art. 67 da Lei nº 14.133/2021, será feita por meio de qualquer um dos seguintes documentos: 1) cópia da Carteira de Trabalho (CTPS) em que conste o licitante como contratante, 2) contrato social do licitante em que conste o profissional como sócio, 3) contrato de prestação de serviços sem vínculo trabalhista regido pela legislação civil ou 4) declaração de contratação futura do profissional detentor do atestado apresentado, desde que acompanhada de declaração de anuência do profissional.

8.4.4.6. Não serão aceitos atestados e/ou certidões de acervos parciais, referentes a obras em andamento.

8.4.4.7. Será admitido o somatório de atestados para comprovação da experiência anterior.

8.4.4.8. Qualificação Técnica Profissional

a) Deverá ser indicado(s) o(s) engenheiro(s) civil(s) ou outro(s) com atribuições correlatas aos itens de maior relevância como responsável(is) técnico(s) para o acompanhamento dos serviços objeto desta licitação, detentor(es) de Acervo Técnico, conforme segue:

a.1) A comprovação será feita por meio de apresentação de no mínimo 1 (uma) Certidão de Acervo Técnico, emitida pelo conselho de fiscalização profissional competente, em nome do profissional vinculado a empresa conforme o item 8.4.4.5, que comprove que o mesmo executou serviços/obras compatíveis com o objeto desta licitação, limitadas as parcelas de maior relevância técnica e valor significativo.

a.2) A certidão de acervo técnico deverá referir-se as atividades técnicas que façam parte das atribuições legais do profissional, devidamente registradas nas entidades profissionais competentes.

b) Para fins desta licitação considerar-se-ão como parcelas de maior relevância as especificadas a seguir, conforme disciplina o Art. 67, § 1º da Lei n. 14.133/2021:

Item	Descrição dos Serviços
1	Reboco tipo paulista

dup.

2	Forma em chapa de madeira
3	Lastro regularizado de concreto, espessura de 8cm.
4	Alvenaria de bloco de concreto
5	Pintura com tinta acrílica

c) A Certidão de Acervo Técnico poderá ser substituída por Atestado de Capacidade Técnica devidamente certificado pelo CREA, desde que acompanhado da respectiva Anotação de Responsabilidade Técnica (ART).

d) O profissional indicado pela licitante para fins de comprovação da capacidade técnico-profissional deverá acompanhar a execução dos serviços, admitindo-se sua substituição por profissionais de experiência equivalente ou superior, desde que aprovada pela Administração. Para essa substituição, a qualificação técnica do profissional substituto deverá atender as mesmas exigências deste Edital.

8.4.4.9. Qualificação Técnico Operacional

a) A comprovação ocorrerá através de apresentação de no mínimo 1 (um) Atestado de Capacidade Técnica, emitido em nome da licitante, devidamente assinado e carimbado pelo órgão ou entidade pública ou privada declarante, acompanhado de:

a.1) Certidão de Acervo Operacional (CAO), emitida pelo conselho de fiscalização profissional competente em nome da licitante; ou

a.2) Certidão de Acervo Técnico (CAT) ou ART (Anotação de Responsabilidade Técnica) emitida pelo conselho de fiscalização profissional competente em nome do profissional vinculado ao referido atestado, que comprove que a licitante executou serviços compatíveis com o objeto desta licitação, limitadas as parcelas de maior relevância.

b) Caso a comprovação da capacidade técnico-operacional seja feita através de Atestado, conforme item 8.4.4.9.a.2, deverá estar expresso na Certidão de Acervo Técnico que o profissional que a detém estava à época da execução da obra/serviço vinculado ao licitante.

c) Para fins desta licitação considerar-se-ão como parcelas de maior relevância as especificadas a seguir, conforme disciplina o inciso II, Art. 67 da Lei nº



14.133/2021:

Item	Descrição dos Serviços	Unid	Quant. Orçada	Quantitativo a ser comprovado (50%)
1	Reboco tipo paulista	m ²	556,96	278,48
2	Forma em chapa de madeira	m ²	175,23	87,61
3	Lastro regularizado de concreto, espessura de 8cm.	m ²	226,43	113,21
4	Alvenaria de bloco de concreto	m ²	173,68	86,84
5	Pintura com tinta acrílica	m ²	556,96	278,48

d) Em caso de apresentação por licitante de atestado de desempenho anterior emitido em favor de consórcio do qual tenha feito parte, se o atestado ou o contrato de constituição do consórcio não identificar a atividade desempenhada por cada consorciado individualmente, serão adotados os seguintes critérios na avaliação de sua qualificação técnica:

d.1) caso o atestado tenha sido emitido em favor de consórcio homogêneo, as experiências atestadas deverão ser reconhecidas para cada empresa consorciada na proporção quantitativa de sua participação no consórcio, salvo nas licitações para contratação de serviços técnicos especializados de natureza predominantemente intelectual, em que todas as experiências atestadas deverão ser reconhecidas para cada uma das empresas consorciadas;

d.2) caso o atestado tenha sido emitido em favor de consórcio heterogêneo, as experiências atestadas deverão ser reconhecidas para cada consorciado de acordo com os respectivos campos de atuação, inclusive nas licitações para contratação de serviços técnicos especializados de natureza predominantemente intelectual.

d.3) Para fins de comprovação do percentual de participação do consorciado, caso este não conste expressamente do atestado ou da certidão, deverá ser juntada ao atestado ou à certidão cópia do instrumento de constituição do consórcio.



e) Não serão admitidos Atestados de Responsabilidade Técnica de profissionais que, na forma de regulamento, tenham dado causa à aplicação das sanções previstas nos incisos III e IV do caput do art. 156 da Lei nº 14.133/2021 em decorrência de orientação proposta, de prescrição técnica ou de qualquer ato profissional de sua responsabilidade.

8.4.4.10. Declarações para qualificação técnica:

- a) DECLARAÇÃO UNIFICADA, incluindo que cumpre os requisitos de habilitação de demais obrigações;
- b) O proponente deverá apresentar junto à documentação de habilitação, ainda, a declaração de ciência da localização do objeto licitado, consubstanciado através da DECLARAÇÃO DE CONHECIMENTO DOS LOCAIS E CONDIÇÕES EMPRESA PROPONENTE;
- c) DECLARAÇÃO DE DISPONIBILIDADE DE EQUIPAMENTOS E PESSOAL TÉCNICO, necessários conforme exigido no presente Edital e também que não haverá nenhuma paralisação na execução dos serviços pela falta dos mesmos;
- d) DECLARAÇÃO da proponente informando que ESTÁ CIENTE DE TODOS OS COMPONENTES EXPRESSOS NAS PEÇAS GRÁFICAS, MEMORIAIS, PLANILHAS E PERSPECTIVAS, e responsabilizando-se pela execução de todos os itens constantes nesses documentos;
- e) DECLARAÇÃO DO PRAZO DE GARANTIA, de no mínimo de 05 (cinco) anos para os serviços contratados que deverá correr a partir da data do Termo de Recebimento da Obra Definitivo, emitido pela Secretaria Municipal de Obras;
- f) Declaração de Conformidade – Lei n. 13.709/2018 – Proteção de Dados Pessoais.

9. ESTIMATIVAS DO VALOR DA CONTRATAÇÃO

9.1. O custo estimado total da contratação é de R\$ 313.073,07 (trezentos e treze mil e setenta e três reais e sete centavos), conforme planilha orçamentária.

9.2. O valor estimado para contratação dos projetos, obras e serviços foi calculado com base nos valores praticados nas tabelas referenciais de preços

duyf

e, quando da falta de preços na tabela referencial, foram realizadas cotações de preços no mercado, adotando a data base de preços reajustados para Abril/2024.

10. ADEQUAÇÃO ORÇAMENTÁRIA

Ação: 1.009 – Construção, Reforma, ampliação e adequação de Centros de Educação Infantil.

44905100000 – Obras e Instalações

Ficha: 397

Fonte de Recursos: 154200300001 (VAAT 30%)

Colatina, 01 de julho de 2024.



Elaborado por:

Ligiany Milanezi Batista

Coordenador

Decreto nº 29.355/2024

Aprovado por:

Cidimar Andreatta

Secretário Municipal de

Educação

Decreto nº 24838/2021

MATRIZ DE RISCO

OBJETO: Construção do muro do CEIM "Anjo da Guarda", bairro Bela Vista, no Município de Colatina/ES				
TIPO DE RISCO	DESCRIÇÃO	MATERIALIZAÇÃO (CONSEQUÊNCIA)	MITIGAÇÃO	ALOCAÇÃO DA RESPONSABILIDADE PELO RISCO
Ambiental	Ocorrência de chuvas, alagamentos, geadas, vendavais, raios, granizo ou outros eventos climáticos e ambientais.	<ul style="list-style-type: none"> • Atraso no cronograma da obra; • Necessidade de refazer o serviço já executado; • Aumento nos custos; • Perda de materiais; • Danos as instalações provisórias e canteiros de obras; • Dificuldade de acesso ao local. 	<p>A contratada deve prever os possíveis impactos ambiental em sua proposta.</p> <p>A contratada deve focar seus esforços em períodos de estiagem, inclusive prorrogando os turnos de trabalho ou abrindo novas frentes de serviço.</p>	A administração aceita a prorrogação de prazo equivalente ao número de dias de chuva além da média histórica do local, durante o período total de execução da obra, desde que comprovado pela contratada o excidente por meio de dados meteorológicos históricos.
Execução	Interferências com concessionárias e interrupção na prestação dos serviços públicos.	<ul style="list-style-type: none"> • Necessidade de comunicação à concessionária responsável; • Atraso na obra; • Reparos nas estruturas danificadas. 	A contratada deverá seguir fielmente o projeto e consultar as concessionárias antes do início das obras com a finalidade de conhecer o traçado das infraestruturas que passam pelo local.	Contratada
Execução	Ocorrência de danos devido à utilização de material de má qualidade ou incorreto.	<ul style="list-style-type: none"> • Necessidade de troca dos materiais; • Aumento nos custos; • Perda de serviços já executados e materiais. 	<p>A contratada deverá adquirir os produtos em conformidade com o projeto.</p> <p>A contratada deverá garantir que o responsável técnico pela execução ateste qualidade dos materiais utilizados.</p>	Contratada
Execução	Prejuízos causados a vizinhos e/ou terceiros pela realização das obras.	<ul style="list-style-type: none"> • Atraso na obra; • Aumento nos custos. 	Seguro de responsabilidade civil.	Contratada

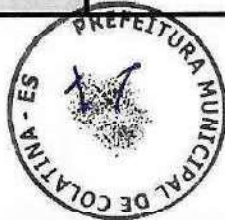

Execução	Utilização de materiais que não atendam à funcionalidade da obra.	<ul style="list-style-type: none"> • Necessidade de troca dos materiais • Aumento nos custos; • Aditivo. 	<ul style="list-style-type: none"> • Paralisação e/ou atraso no cronograma; • Aumento dos custos; • Necessidade de reparos em serviços já executados e/ou materiais; • Responsabilidade civil por danos à propriedade do contratante ou de terceiros; • Indenização por danos materiais ou morais a eventuais vítimas; • Condenações na esfera trabalhista; • Multas, embargos e outras penalidades aplicadas por órgãos de fiscalização; • Responsabilização penal. 	<p>O município deverá elaborar projeto básico e executivo com a finalidade de ampliar o detalhamento dos materiais e técnicas construtivas, visando coibir a utilização de materiais que não são adequados para a obra em questão.</p>	Contratante
Execução	Acidentes causados por máquinas e/ou ferramentas em trabalhadores na obra ou desmoronamento das estruturas da obra.	<ul style="list-style-type: none"> • Paralisação e/ou atraso no cronograma; • Aumento dos custos; • Necessidade de reparos em serviços já executados e/ou materiais; • Responsabilidade civil por danos à propriedade do contratante ou de terceiros; • Indenização por danos materiais ou morais a eventuais vítimas; • Condenações na esfera trabalhista; • Multas, embargos e outras penalidades aplicadas por órgãos de fiscalização; • Responsabilização penal. 	<p>Cumprimento das normas de segurança do trabalho, em especial da NR-18 e da RPT-1. Acompanhamento dos serviços por responsável técnico.</p> <p>Contratação de seguro de responsabilidade civil ou de risco e engenharia com cobertura adequada.</p> <p>Execução com a utilização de EPI's e EPC's.</p>	Contratada	
Execução	Roubos e furtos de materiais e equipamentos.	<ul style="list-style-type: none"> • Aumento de custos de execução; • Eventuais atrasos para aquisição de novos itens; • Eventuais danos às instalações do canteiro de obras ou do contratante. 	<p>Correto armazenamento dos materiais dentro das dependências do canteiro de obras, que deve permanecer trancado.</p>	Contratada	
Execução	Atos de vandalismo de empregados ou de terceiros, tanto as obras e/ou instalações/equipamentos/material	<ul style="list-style-type: none"> • Aumento de custos de execução; • Atrasos no cronograma; • Custos com reparos e/ou descarte dos materiais. 	<p>Remuneração do risco assumido pelo construtor.</p>	Contratada	
Execução	Erros na execução da acessibilidade da obra.	<ul style="list-style-type: none"> • Gastos extras para adequação; • Acidentes com os usuários. 	<p>Contratada deve executar a obra conforme projeto.</p> <p>Seguro de responsabilidade.</p>	Contratada	

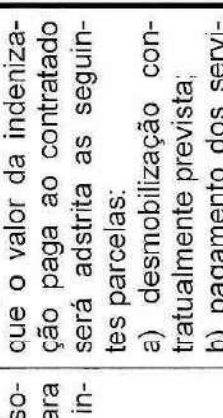

Execução		Ocorrência de outros eventos que causem o atraso na obra ou aumento de custo por culpa do contratado.	<ul style="list-style-type: none"> • Atraso da obra; • Aumento dos custos. 	Cláusula contratual prevendo a aplicação de penalidades e de rescisão unilateral do contrato. Remuneração do risco assumido pelo construtor.	Contratada
Execução	Execução	Erros e defeitos na execução da obra ensejando re-construção total ou parcial.	<ul style="list-style-type: none"> • Atraso da obra; • Aumento dos custos; • Despesas com a demolição e descarte dos itens defeituosos. 	Cláusula contratual prevendo a aplicação de penalidades e de rescisão unilateral do contrato. Remuneração do risco assumido pelo construtor.	Contratada
Execução	Perda de produtividade.	<ul style="list-style-type: none"> • Aumento do prazo de execução; • Variação do custo. 	<ul style="list-style-type: none"> • Aumento do prazo de execução; • Variação do custo. 	Contratada deverá propor à Contratante plano de ataque da obra e sinalizar condições operacionais.	Contratada
Execução	Contrata não consegue atingir os requisitos de qualidade.	<ul style="list-style-type: none"> • Retrabalho; • Aumento de prazo; • Variação de custo. 	<ul style="list-style-type: none"> • Retrabalho; • Aumento de prazo; • Variação de custo. 	Não pagamento caso os níveis de serviço não sejam atingidos.	Contratada
Legal	Alteração da legislação, regulamentos e normas que causem novos encargos ou obrigações ao contratado.	Aumento dos custos da obra.	Aumento dos custos da obra.	Recomposição do Equilíbrio Econômico-Financeiro.	Contratante, que poderá aditar o contrato, recompondo o seu equilíbrio econômico-financeiro, se restar caracterizado que se trata de fato de princípio.
Legal	Mudanças tributárias alterando os custos da obra, exceto alterações do imposto de renda e da contribuição social sobre o lucro líquido.	Alteração da carga tributária incidente sobre o construtor.	Alteração da carga tributária incidente sobre o construtor.	Recomposição do Equilíbrio Econômico-Financeiro.	Contratante, que celebrará aditivo de reequilíbrio econômico-financeiro.

<p>Legal</p> 	<p>Rescisão ou anulação do contrato por fatores atribuíveis ao contratante.</p>	<p>• Frustração de receitas futuras do construtor.</p>	<p>Ciáusula específica sobre rescisão e anulação contratual, dispondo sobre os critérios para reembolso dos custos incorridos pelo contrato.</p>	<p>Contratante. As partes convencionam que o valor da indenização paga ao contratado será adstrita as seguintes parcelas: a) desmobilização contratualmente prevista; b) pagamento dos serviços executados e dos materiais postos no canteiro de obras; c) devolução das garantias contratuais.</p>
<p>Mercado</p>	<p>Aumentos nos custos com salários e materiais de construção não decorrentes de alterações tributárias ou políticas públicas, ensejando aumentos de custos superiores aos índices de reajuste contratual.</p>	<p>• Aumento dos cursos incorridos pelo construtor.</p>	<p>Remuneração do risco assumido pelo construtor. Política de compras antecipadas.</p>	<p>Contratada.</p>
<p>Pagamento</p>	<p>Inadimplência ou atraso de pagamentos pelo contratante.</p>	<p>• Problemas de liquidez do contratado; • Eventual paralisação dos serviços.</p>	<p>Adequada gestão orçamentária e financeira pelo órgão contratante. Ciáusula prevendo que o contratado pode suspender os serviços e o contrato após inadimplência superior a 90 dias. Ciáusula prevendo o pagamento de Pagamento de atualização financeira sobre as faturas em atraso.</p>	<p>Contratante, que arcará com a atualização financeira prevista em contrato no caso de o atraso nos pagamentos superar os 30 dias. Também haverá prorrogação do prazo se o período de inadimplência superar os 90 dias.</p>
<p>Projeto</p>	<p>Erro na estimativa de custo da obra, inclusive decorrente.</p>	<p>• Alteração da lucratividade prevista.</p>	<p>Prorrogação do contrato. Análise criteriosa do projeto e do orçamento.</p>	<p>Contratada.</p>

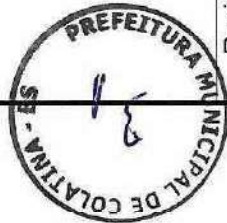

<p>tes de omissão de serviços no orçamento e de previsões insuficientes de quantitativos de serviços, ou, ainda, previsão de preços unitários subestimados.</p>	<p>Modificação das especificações de serviço no anteprojeto ou no projeto básico pela administração.</p>	<p>• Administração poderá modificar especificações de serviço existentes no anteprojeto ou no projeto básico, se este já estiver aprovado, alterando o escopo dos serviços contratados, o que impactará nos custos e no prazo.</p>	<p>Celebração de termo de aditamento contratual com ajustes qualitativos e quantitativos no objeto licitado, bem como da alteração do prazo de execução.</p>	<p>Contratante.</p>
<p>Projeto</p>	<p>Erro na estimativa de prazo da obra.</p>	<p>• Atraso na execução do objeto contratual.</p>	<p>Celebração de termo de aditamento contratual com ajustes no prazo de execução.</p>	<p>Contratante.</p>
<p>Projeto</p>	<p>Modificações do escopo e da especificação de serviços pelo Contratante.</p>	<p>• Atraso no cronograma; • Elevação dos custos da obra.</p>	<p>Aditivo contratual.</p>	<p>Contratante.</p>

Colatina, 02 de julho de 2024.

CIDIMAR ANDREATTA
Secretário Municipal de Educação
Decreto nº 24.838/2021



FORMULÁRIO DE ESTUDO TÉCNICO PRELIMINAR			
Unidade Responsável:	Secretaria Municipal de Educação		
Responsável pela elaboração:	Lucas Valbuza Morozewsky	Data:	25/06/2024
Responsável pela aprovação:	Cidimar Andreatta	Data:	25/06/2024

* Os tópicos 1, 4, 6, 8 e 13 são de preenchimento obrigatório, os demais, quando não preenchidos deverão ser justificados, conforme disposto no art. 18, § 2º da Lei nº 14.133/2021.

1. DESCRIÇÃO DA NECESSIDADE DA CONTRATAÇÃO
<p>Ao assumir a gestão do Município no ano de 2021, a atual equipe da Secretaria Municipal de Educação encontrou diversos desafios, principalmente no que tange a estrutura física das unidades de ensino. Várias escolas sem receberem manutenção, reformas e adequações ao longo de anos, o que impacta diretamente na rotina escolar, impossibilitando muitas vezes que os servidores desempenhem suas atividades com êxito e que os alunos tenham alto rendimento.</p> <p>A rede municipal de ensino do município de Colatina, conta atualmente com 87 escolas, sendo 33 escolas rurais e 54 escolas localizadas na área urbana, que atende um total de 15.066 alunos. Com a falta de manutenção ocorrida ao longo do tempo, a maior parte das estruturas físicas, estão comprometidas necessitando de intervenções, sejam melhorias, reformas, ampliações e em alguns casos demolição e construção de novas estruturas.</p> <p>A ambiência física da escola deve propiciar a participação da comunidade em consonância com as diretrizes e políticas de ensino.</p> <p>Tanto quanto as práticas pedagógicas, a infraestrutura física se constitui em fator determinante para o êxito do processo de ensino e aprendizagem, na medida em que propiciam bem estar e asseguram integridade física à comunidade escolar. Por essa razão, a infraestrutura física da rede escolar deve merecer destaque nas políticas públicas destinadas a garantir o acesso e a permanência do educando na escola, com dignidade.</p> <p>A qualidade física dos prédios escolares, a partir da sua reorganização, adequação e melhoria dos ambientes, respaldam o compromisso de superação proposto na atual gestão, com o planejamento de ações para reparos, adequações, ampliações dos prédios existentes e novas edificações, conforme diretrizes do Projeto Melhor Escola.</p> <p>A construção de um muro em substituição à atual tela de proteção da escola se justifica pela necessidade de proporcionar um ambiente mais seguro e adequado para os alunos, professores e demais funcionários. Um muro sólido oferece maior resistência, garantindo a integridade do espaço escolar. Além disso, contribui para a privacidade das atividades pedagógicas e recreativas, minimizando as distrações externas e criando um ambiente mais propício ao aprendizado. A presença de um muro também transmite uma imagem de cuidado e investimento na infraestrutura escolar, refletindo um compromisso com a segurança e o bem-estar da escola.</p> <p>Para que a Secretaria Municipal de Educação consiga atender ao Programa e ofertar a comunidade escolar um ensino de qualidade é necessário realizar a construção do muro para melhoria da segurança do CEIM "Anjo da Guarda".</p>

2. DEMONSTRAÇÃO DO ALINHAMENTO DA CONTRATAÇÃO COM O PLANEJAMENTO DA ADMINISTRAÇÃO

Lucas Valbuza Morozewsky

A contratação está prevista no planejamento do município para o ano de 2024.

3. REQUISITOS DA CONTRATAÇÃO

Para a execução da obra será necessário que a empresa execute a obra com quantas frentes forem necessárias para que a obra cumpra o cronograma de prazo estabelecido. A Empresa ainda deverá executar todos os serviços com profissionais qualificadas para cada fase dos serviços. Será necessário que a empresa apresente preposto qualificado na área de engenharia ou arquitetura para o contato com a fiscalização da obra.

Caberá a Empresa antes do início da obra apresentar plano de ação, descrevendo quais as etapas serão executadas.

4. ESTIMATIVAS DAS QUANTIDADES PARA A CONTRATAÇÃO

O presente estudo visa a construção do muro do CEIM "Anjo da Guarda", onde os quantitativos detalhados, identificando os tipos de serviços a serem executados, bem como seus custos unitários, e demais especificações técnicas, serão apresentados na Planilha Orçamentária, projetos e demais documentos que irão subsidiar os trâmites de contratação.

5. LEVANTAMENTO DE MERCADO

Para atendimento da necessidade sugere-se a substituição à atual tela de proteção por construção do muro do CEIM "Anjo da Guarda", por se tratar de um imóvel existente que compõe o patrimônio público do município de Colatina, com uma estrutura que atende a demanda da escola, necessitando apenas dessa melhoria no momento, ficando mais oneroso para a Administração a construção de uma nova escola do que a reforma pretendida.

Além disso, a construção do muro irá valorizar o bem público melhorando o atendimento do serviço educacional prestado a população, conforme preconiza a legislação vigente.

O CEIM "Anjo da Guarda" conta com uma área de 2.074,13m².

Baseado nos valores aplicados pela Secretaria Estadual de Educação – SEDU, os preços praticados no mercado para reforma gira em torno de R\$2.500,00 o m² da reforma e R\$3.000,00 o m² para uma nova construção, razão pela qual a reforma é menos onerosa para os cofres públicos, além de valorizar o bem público já existente.

Por se tratar de uma obra serão elaborados documentos de engenharia, tais como: planilha orçamentária, memória de cálculo, composições que terão por base as planilhas de preços referenciais elaboradas por órgãos competentes.

Assinado em 2024

6. ESTIMATIVA DO VALOR DA CONTRATAÇÃO

O valor máximo estimado da referida contratação é de **R\$313.073,07 (trezentos e treze mil, setenta e três reais e sete centavos)**, tendo como referencial de preços DER-ES, CESAN, SINAPI e composições próprias, conforme planilha em anexo.

7. DESCRIÇÃO DA SOLUÇÃO COMO UM TODO

Diante da necessidade de adequar a escola, a fim de melhorar a segurança, os técnicos do Setor de Engenharia da SEMED, visitaram a escola, juntamente com a diretora que apresentou os problemas enfrentados ao longo dos dias, e elaborou o projeto que prevê a construção do muro.

Devido ao planejamento da melhoria da rede física escolar o projeto foi elaborado no ano de 2024, por técnicos habilitados e com sua execução ofertará a escola maior segurança nas instalações físicas, além de proporcionar aos alunos e funcionários maior segurança ao longo de sua estadia na escola.

A Secretaria possui recursos financeiros e orçamentários para cobrir as despesas da reforma proposta dentro do orçamento do ano de 2024.

8. JUSTIFICATIVA PARA O PARCELAMENTO OU NÃO DA CONTRATAÇÃO

A contratação não será parcelada em razão da inviabilidade técnica de se dividir o objeto em etapas, tendo em vista a necessidade de manter a integridade do objeto e a continuidade do serviço.

9. RESULTADOS ESPERADOS COM A CONTRATAÇÃO

Com a construção do muro do CEIM "Anjo da Guarda" espera-se ofertar aos alunos e servidores maior conforto e segurança em sua rotina escolar. Teremos ainda uma conseqüente melhoria do ensino, pois o Município estará propiciando um ambiente melhor aos alunos e professores.

10. PROVIDÊNCIAS PRÉVIAS À CONTRATAÇÃO

✓ Não haverá necessidade de providências prévias à contratação.

11. CONTRATAÇÕES CORRELATAS OU INTERDEPENDENTES

Construção, ampliação, reforma e adequação das escolas municipais de ensino fundamental relacionada a construção do muro do CEIM "Anjo da Guarda".

12. POSSÍVEIS IMPACTOS AMBIENTAIS

No art. 45, Lei nº 14.133/21 determina que as obras e serviços de engenharia deverão respeitar, especialmente, as normas relativas a disposição final ambientalmente adequada dos resíduos sólidos gerados pelas obras CONTRATADAS.

Na mesma acepção a Resolução CONAMA nº 307/2002 define resíduos da construção civil como aqueles provenientes de construções, reformas, reparos e demolições de obras de construção civil.

Sob esse viés normativo, a contratação pretendida nesta Concorrência Eletrônica caracteriza-se com obra de engenharia e a sua execução implicará diretamente na geração de resíduos de construção civil, de modo que deverá a futura CONTRATADA empreender esforços para minimizar a produção de resíduos, dando destinação adequada aqueles de inevitável produção, visando mitigar os possíveis danos ambientais.

Tal entendimento consta do art.6º, inciso XXV da Lei nº 14.133 de 2021 que dispõe que deve o projeto básico conter o conjunto de elementos necessários e suficientes, com nível de precisão adequado para definir e dimensionar a obra, de modo que assegure o tratamento apropriado do impacto ambiental. Diante disso, na execução da reforma deverá a CONTRATANTE e a CONTRATADA a observância das normas de proteção ambiental, cabendo a primeira fiscalização quanto ao estrito cumprimento da legislação e a segunda o respeito às leis ambientais na consecução da obra.

13. CONCLUSÃO SOBRE A VIABILIDADE DA CONTRATAÇÃO

A contratação é viável tendo em vista que há disponibilidade orçamentária e a solução escolhida atende a necessidade da administração.

Colatina, 02 de julho de 2024.



Responsável pela Elaboração

Nome: Lucas Valbuza Morozewsky

Decreto: 28.114/2023

Função: Coordenador



Responsável pela Aprovação

Nome: Cidimar Andreatta

Decreto: 24.838/2021

Função: Secretário Municipal de Educação



ESTADO DO ESPÍRITO SANTO
PREFEITURA MUNICIPAL DE COLATINA
Secretaria Municipal de Obras

Rua Melvin Jones, 50 – Esplanada – Colatina – ES – 29.702.110 - Tel: 3177-7080

OBRA:	CONSTRUÇÃO DE MUROS DA CEIM ANJOS DA GUARDA			REFERÊNCIA:			
LOCAL:	BAIRRO BELA VISTA, COLATINA - ES			DATA BASE:	DER-ES:	SINAPI:	CESAN:
ENCARGOS SOCIAIS :	DER-ES:	157,27%		04/2024	04/2024	04/2024	
Sem desoneração	SINAPI:	117,06%		BDI:			33,69%
	CESAN:	157,27%					

PLANILHA ORÇAMENTÁRIA

CONSTRUÇÃO DO MURO DE FECHAMENTO DA ESCOLA								
ITEM	ORGÃO	CÓDIGO	DESCRIÇÃO	UNID.	QUANT	VALORES (R\$)		
						VALOR S/ BDI	VALOR C/ BDI	TOTAL
01 SERVIÇOS PRELIMINARES								
01.01	DER-ES	20305	Placa de obra nas dimensões de 2,0 x 4,0 m, padrão DER	m2	3,00	R\$ 244,31	R\$ 326,62	R\$ 979,86
01.02	DER-ES	20703	Barracão para depósito de cimento área de 10,90m2, de chapa de compensado 12mm e pontaletes 8x8cm, piso cimentado e cobertura de telhas de fibrocimento de 6mm, inclusive ponto de luz, conf. projeto (1 utilização)	m2	10,00	R\$ 503,25	R\$ 672,80	R\$ 6.728,00
01.03	DER-ES	20704	Refeitório com paredes de chapa de compens. 12mm e pontaletes 8x8cm, piso ciment. e cob. de telhas fibroc. 6mm, incl. ponto de luz e cx. de inspeção (cons. 1.21 m2/func./turno), conf. projeto (1 utilização)	m2	12,50	R\$ 456,60	R\$ 610,43	R\$ 7.630,38
01.04	CESAN	7010100210	Banheiro Químico	und/mês	6,00	R\$ 2.018,83	R\$ 2.698,97	R\$ 16.193,82
01.05	DER-ES	20350	Tapume Telha Metálica Ondulada em aço galvanizado 0,50mm Branca h=2,20m, incl. montagem estr. mad. 8"x8", c/adeseivo "DER-ES" 60x60cm a cada 10m, incl. faixas pint. esmalte sint. cores azul c/ h=30cm e rosa c/ h=10cm (Reaproveitamento 2x)	m	72,00	R\$ 136,91	R\$ 183,04	R\$ 13.178,88
01.06	CESAN	7030100440	Tela tapume contínuo para sinalização	m	72,00	R\$ 2,46	R\$ 3,29	R\$ 236,88
SUBTOTAL ITEM 01								R\$ 44.947,82
02 DEMOLIÇÕES E RETRADAS								
02.01	DER-ES	10209	Demolição de alvenaria	m3	7,79	R\$ 57,46	R\$ 76,82	R\$ 598,27
02.02	DER-ES	10210	Demolição manual de concreto simples (EMOP 05.001.001)	m3	32,65	R\$ 270,08	R\$ 361,07	R\$ 11.787,49
02.03	DER-ES	10219	Demolição manual de concreto armado (EMOP 05.001.033)	m3	30,00	R\$ 316,40	R\$ 423,00	R\$ 12.690,00
02.04	DER-ES	10220	Demolição de piso cimentado, exclusive lastro de concreto	m2	3,50	R\$ 11,82	R\$ 15,80	R\$ 55,30
02.05	DER-ES	10213	Retirada manual de blocos pré-moldados de concreto (Blokret), inclusive empilhamento para reaproveitamento	m2	40,30	R\$ 13,41	R\$ 17,93	R\$ 722,58
02.06	Composição 01		Retirada de mourão curvo em concreto	und	25,00	R\$ 38,31	R\$ 51,21	R\$ 1.280,25
02.07	DER-ES	10224	Retirada de grades, gradis, alambrados, cercas e portões (com reaproveitamento)	m2	125,35	R\$ 16,88	R\$ 22,57	R\$ 2.829,19
02.08	DER-ES	10216	Retirada de meio-fio de concreto	m	71,25	R\$ 9,58	R\$ 12,81	R\$ 912,71
02.09	DER-ES	30304	Índice de preço para remoção de entulho decorrente da execução de obras (Classe A CONAMA - NBR 10.004 - Classe II-B), incluindo aluguel da caçamba, carga, transporte e descarga em área licenciada	m3	147,88	R\$ 90,13	R\$ 120,49	R\$ 17.817,58
SUBTOTAL ITEM 02								R\$ 48.693,37
03 MOVIMENTO DE TERRA								
03.01	DER-ES	30101	Escavação manual em material de 1a. categoria, até 1,50 m de profundidade	m3	19,84	R\$ 54,86	R\$ 73,34	R\$ 1.455,07
03.02	DER-ES	30201	Reaterro apilado de cavas de fundação, em camadas de 20 cm	m3	15,87	R\$ 59,08	R\$ 78,98	R\$ 1.253,57
SUBTOTAL ITEM 03								R\$ 2.708,64
04 INFRAESTRUTURA								
04.01	DER-ES	40231	Fornecimento, preparo e aplicação de concreto magro com consumo mínimo de cimento de 250 kg/m3 (brita 1 e 2) - (5% de perdas já incluído no custo)	m3	0,99	R\$ 654,67	R\$ 875,23	R\$ 868,23
04.02	DER-ES	40237	Fornecimento, preparo e aplicação de concreto Fck=25 MPa (brita 1 e 2) - (5% de perdas já incluído no custo)	m3	5,08	R\$ 719,59	R\$ 962,02	R\$ 4.890,91
04.03	DER-ES	40206	Fôrma de tábuas de madeira de 2,5 x 30,0 cm para fundações, levando-se em conta a utilização 5 vezes (incluído o material, corte, montagem, escoramento e desforma)	m2	64,48	R\$ 81,62	R\$ 109,12	R\$ 7.036,06
04.04	DER-ES	40243	Fornecimento, dobragem e colocação em fôrma, de armadura CA-50 A média, diâmetro de 6,3 a 10,0 mm	kg	254,04	R\$ 11,05	R\$ 14,77	R\$ 3.752,12
04.05	DER-ES	40246	Fornecimento, dobragem e colocação em fôrma, de armadura CA-60 B fina, diâmetro de 4,0 a 7,0mm	kg	18,38	R\$ 11,52	R\$ 15,40	R\$ 283,05
04.06	SINAPI	102726	Dreno barbacã, dn 50 mm, com material drenante, af. 07/2021	und	23,00	R\$ 28,96	R\$ 38,72	R\$ 890,56
SUBTOTAL ITEM 04								R\$ 17.720,93
05 SUPRAESTRUTURA								
05.01	DER-ES	40324	Fornecimento, preparo e aplicação de concreto Fck=25 MPa (brita 1 e 2) - (5% de perdas já incluído no custo)	m3	13,14	R\$ 826,67	R\$ 1.105,18	R\$ 14.524,55
05.02	DER-ES	40337	Fôrma em chapa de madeira compensada plastificada 12mm para estrutura em geral, 5 reaproveitamentos, reforçada com sarrafos de madeira 2,5x10cm (incl material, corte, montagem, escoras em eucalipto e desforma)	m2	175,23	R\$ 100,96	R\$ 134,97	R\$ 23.650,79
05.03	DER-ES	40328	Fornecimento, dobragem e colocação em fôrma, de armadura CA-50 A média, diâmetro de 6,3 a 10,0 mm	kg	864,15	R\$ 11,05	R\$ 14,77	R\$ 12.763,43
05.04	DER-ES	40333	Fornecimento, dobragem e colocação em fôrma, de armadura CA-60 B fina, diâmetro de 4,0 a 7,0mm	kg	173,16	R\$ 11,52	R\$ 15,40	R\$ 2.666,61
SUBTOTAL ITEM 05								R\$ 53.605,38
06 ALVENARIA								
06.01	DER-ES	50602	Alvenaria de blocos de concreto 14x19x39cm, c/ resist. mínimo a compress. 2,5 MPa, assent. c/ arg. De cimento, cal hidratada CH1 e areia no traço 1:0,5:8 esp. das juntas 10mm e esp. das paredes, s/ rev. 14cm	m2	173,68	R\$ 86,97	R\$ 116,27	R\$ 20.193,81
06.02	DER-ES	50501	Alvenaria de blocos de concreto estrut. (14x19x39cm) cheios, c/ resist. mín. compr. 15MPa, assentados c/ arg. de cimento e areia no traço 1:4, esp. juntas 10mm e esp. da parede s/ revest. 14cm	m2	48,48	R\$ 134,08	R\$ 179,25	R\$ 8.690,18
SUBTOTAL ITEM 06								R\$ 28.883,99
07 REVESTIMENTO DE PAREDES								
07.01	DER-ES	120101	Chapisco de argamassa de cimento e areia média ou grossa lavada, no traço 1:3, espessura 5 mm	m2	556,96	R\$ 7,03	R\$ 9,40	R\$ 5.235,41
07.02	DER-ES	120303	Reboco tipo paulista de argamassa de cimento, cal hidratada CH1 e areia lavada traço 1:0,5:6, espessura 25 mm	m2	556,96	R\$ 57,69	R\$ 77,13	R\$ 42.958,22
07.03	SINAPI	101966	Chapim sobre muros lineares, em granito ou mármore, l = 25 cm, assentado com argamassa 1:6 com aditivo, af. 11/2020	m	68,14	R\$ 85,37	R\$ 114,13	R\$ 7.776,82
SUBTOTAL ITEM 07								R\$ 55.970,45
08 ESQUADRIAS								
08.01	DER-ES	71107	Portão de ferro de abrir em barra chata, chapa e tubo, inclusive chumbamento	m2	9,00	R\$ 796,12	R\$ 1.064,33	R\$ 9.578,97
SUBTOTAL ITEM 08								R\$ 9.578,97
09 PISOS								
09.01	DER-ES	130110	Lastro regularizado de concreto não estrutural, espessura de 8 cm	m2	226,43	R\$ 67,78	R\$ 90,62	R\$ 20.518,63
09.02	DER-ES	200202	Meio-fio de concreto pré-moldado com dimensões de 15x12x30x100 cm, rejuntados com argamassa de cimento e areia no traço 1:3	m	71,25	R\$ 63,19	R\$ 84,48	R\$ 6.019,20
09.03	DER-ES	200253	Fornecimento e assentamento de ladrilho hidráulico pastilhado, vermelho, dim. 20x20 cm, esp. 1,5cm, assentado com pasta de cimento colante, exclusive regularização e lastro	m2	14,25	R\$ 83,51	R\$ 111,64	R\$ 1.590,87
SUBTOTAL ITEM 09								R\$ 28.128,70

10			PINTURA					
10.01	DER-ES	190117	Pintura com tinta acrílica, marcas de referência Suvinil, Coral e Metalatex, inclusive selador acrílico, em paredes e forros, a duas demãos	m2	556,96	R\$ 22,04	R\$ 29,47	R\$ 16.413,57
10.02	DER-ES	190417	Pintura com tinta esmalte sintético, marcas de referência Suvinil, Coral ou Metalatex, a duas demãos, inclusive fundo anticorrosivo a uma demão, em metal	m2	18,00	R\$ 46,32	R\$ 61,93	R\$ 1.114,74
SUBTOTAL ITEM 10								R\$ 17.528,31
11			SERVIÇOS COMPLEMENTARES					
11.01	DER-ES	140207	Padrão de entrada d'água com caixa termoplástica para hidrômetro de 3/4" - padrão 1B da CESAN. Instalado embutido na alvenaria. Inclusive tubulação, conexões, registro, tubo camisa e caixa com tampa transparente. Conferir detalhe.	und	1,00	R\$ 421,32	R\$ 563,26	R\$ 563,26
11.02	DER-ES	200402	Limpeza geral de obras (quadras, praças e jardins)	m2	244,68	R\$ 1,18	R\$ 1,58	R\$ 386,59
11.03	EMBASA	D190000215	Revestimento em placas de alumínio composto "acm", e=4mm, incl estrutura de fixação, fornecimento e instalação	m2	6,00	R\$ 543,13	R\$ 726,11	R\$ 4.356,66
SUBTOTAL ITEM 11								R\$ 5.306,51
TOTAL GERAL:								R\$ 313.073,07



PREFEITURA MUNICIPAL DE COLATINA
SECRETARIA MUNICIPAL DE OBRAS

CRONOGRAMA FÍSICO FINANCEIRO										
OBRA: CONSTRUÇÃO DE MUIROS DA CEIM ANJOS DA GUARDA										
LOCAL: BAIRRO BELA VISTA, COLATINA - ES										
ITEM	DESCRIÇÃO	FINANCEIRO	MÊS 01	MÊS 02	MÊS 03	MÊS 04	MÊS 05	MÊS 06	TOTAL	
CONSTRUÇÃO DO MURO DE FECHAMENTO DA ESCOLA										
01	SERVIÇOS PRELIMINARES	R\$ 44.947,82 14,36%	R\$ 44.947,82 100,00%						R\$ 44.947,82 100,00%	
02	DEMOLIÇÕES E RETIRADAS	R\$ 48.693,37 15,55%	R\$ 48.693,37 100,00%						R\$ 48.693,37 100,00%	
03	MOVIMENTO DE TERRA	R\$ 2.708,64 0,87%	R\$ 541,73 20,00%	R\$ 2.166,91 80,00%					R\$ 2.708,64 100,00%	
04	INFRAESTRUTURA	R\$ 17.720,93 5,66%	R\$ 3.544,19 20,00%	R\$ 7.088,37 40,00%	R\$ 7.088,37 40,00%				R\$ 17.720,93 100,00%	
05	SUPRAESTRUTURA	R\$ 53.605,38 17,12%			R\$ 10.721,08 20,00%	R\$ 21.442,15 40,00%	R\$ 21.442,15 40,00%		R\$ 53.605,38 100,00%	
06	ALVENARIA	R\$ 28.883,99 9,23%			R\$ 8.665,20 30,00%	R\$ 11.553,60 40,00%	R\$ 8.665,20 30,00%		R\$ 28.883,99 100,00%	
07	REVESTIMENTO DE PAREDES	R\$ 55.970,45 17,88%			R\$ 5.597,05 10,00%	R\$ 16.791,14 30,00%	R\$ 22.388,18 40,00%	R\$ 11.194,09 20,00%	R\$ 55.970,45 100,00%	
08	ESQUADRIAS	R\$ 9.578,97 3,06%					R\$ 9.578,97 100,00%		R\$ 9.578,97 100,00%	
09	PISOS	R\$ 28.128,70 8,98%					R\$ 14.064,35 50,00%	R\$ 14.064,35 50,00%	R\$ 28.128,70 100,00%	
10	PINTURA	R\$ 17.528,31 5,60%						R\$ 17.528,31 100,00%	R\$ 17.528,31 100,00%	
11	SERVIÇOS COMPLEMENTARES	R\$ 5.306,51 1,69%			R\$ 530,65 10,00%			R\$ 4.775,86 90,00%	R\$ 5.306,51 100,00%	
Financeiro (R\$)		R\$ 313.073,07	R\$ 94.182,92	R\$ 5.711,10	R\$ 32.602,34	R\$ 56.875,26	R\$ 76.138,85	R\$ 47.562,61	R\$ 313.073,07	
Físico (%)		100,00%	30,08%	1,82%	10,41%	18,17%	24,32%	15,19%	100,00%	
Financeiro Acumulado (R\$)			R\$ 94.182,92	R\$ 99.894,02	R\$ 132.496,36	R\$ 189.371,61	R\$ 265.510,46	R\$ 313.073,07		
Físico Acumulado (%)			30,08%	31,91%	42,32%	60,49%	84,81%	100,00%		



ESTADO DO ESPÍRITO SANTO
PREFEITURA MUNICIPAL DE COLATINA
Secretaria Municipal de Obras

COMPOSIÇÃO DO BDI

Proponente:	PREFEITURA MUNICIPAL DE COLATINA
Objeto:	CONSTRUÇÃO DE MUROS DA CEIM ANJOS DA GUARDA

Método do Tribunal de Contas do Espírito Santo, conforme resolução 366/2022

Tipo de intervenção:
Construção e Reforma de Edifícios

Regime de Contribuição Previdenciária:
sem desoneração

Itens	Siglas	%
Administração Central	A	5,99%
Administração Local	B	8,53%
Seguros/Riscos/Garantias	E	0,50%
Despesas financeiras	D	0,61%
Lucro	F	9,00%
Impostos	C	5,65%
	ISS	2,00%
	COFINS	3,00%
	PIS	0,65%

Os valores de BDI foram calculados com o emprego da fórmula abaixo:

$$BDI = \frac{(1+A+B+E) \times (1+D) \times (1+F) - 1}{(1-C)}$$

BDI: 33,69%

MEMORIAL DESCRITIVO

Especificação Técnicas

CONSTRUÇÃO DE MUROS DA CEIM ANJO DA GUARDA

INTRODUÇÃO

O presente memorial tem por finalidade estabelecer as diretrizes e fixar as características técnicas, normas de medição e pagamento a serem observadas na apresentação das propostas para contratação de empresa de engenharia e para auxílio nos critérios de medições, visando dar melhor entendimento dos serviços. Os materiais e componentes a serem empregados deverão ser de boa qualidade e obedecer às especificações aqui contidas e as normas técnicas da ABNT e quando necessários laudos a ser especialmente emitidos pôr laboratórios técnicos de materiais, devidamente credenciados. Quando as circunstâncias ou condições peculiares assim o exigirem, poderá ser feita a substituição de alguns materiais e/ou componentes especificados por outros similares, desde que prévia e devidamente submetidos a aprovação do contratante. A execução dos trabalhos elucidada a seguir obedecerá ao projeto em sua forma, dimensões, observando-se que todos os itens deste memorial devem obedecer rigorosamente às normas da ABNT pertinentes ao assunto. Todos os serviços deverão ser realizados por profissionais habilitados, devidamente vestidos e calçado, sendo obrigatório o uso dos EPIs adequados a cada função. Devem ser seguidas todas as medidas discriminadas pelas normas de segurança do trabalho, e em especial a NR 18, sendo esta específica para construção civil. Essas medidas serão partes integrantes do processo de fiscalização, podendo a FISCALIZAÇÃO afastar o funcionário que não estiver devidamente trajado ou submetido a algum tipo de risco.

INFORMAÇÕES INICIAIS

Caberá a contratada a responsabilidade técnica de execução dos serviços objeto da contratação, devendo preparar a anotação de responsabilidade técnica, com posterior pagamento da taxa, conduzindo todo e qualquer procedimento junto ao Conselho Regional do profissional responsável.

Todos os custos relacionados à administração local, relativos à execução dos serviços, tais como, horas do engenheiro(a), horas do encarregado(s), mão de obra, materiais, deslocamento, mobilização e desmobilização deverão ser de responsabilidade da empresa.

CRITÉRIO DE MEDIÇÃO

A medição dos serviços executados deverá observar:

1. Considerando se tratar de uma manutenção corretiva, reparação e adequação das estruturas e ambientes (reforma), somente serão medidos, atestados e pagos os serviços efetivamente executados.
2. Somente serão medidos os serviços e fornecimentos quando previstos em contrato, na planilha orçamentaria ou expressamente autorizados pela FISCALIZAÇÃO, e ainda, desde que executados mediante e de acordo com a competente Ordem de Serviço.
3. Todo e qualquer serviço e/ou fornecimento extracontratual deverá ter o seu preço de acordo com a data base da planilha inicial com os mesmos descontos oferecidos na licitação, previamente aprovado pela FISCALIZAÇÃO, e deverá ser executado somente após o aditivo contratual assinado por ambas as partes.
4. A solicitação do aditivo de valor caberá ao contratado quando este suscitar necessidade da obra objeto do contrato deverá ser protocolizado ofício na prefeitura com as justificativas, memorial de cálculo e planilha de valor que garantam a confirmação da alteração.
5. Os aditivos de prazo de execução deverão ser solicitados com no mínimo 30 dias de antecedência do prazo de vencimento, acompanhados de justificativa e cronograma físico financeiro assinado pelo engenheiro indicado em certame licitatório.
6. Ao final de cada etapa da execução contratual, conforme previsto no Cronograma Físico-Financeiro, a CONTRATADA apresentará a medição prévia dos serviços executados no período, através de planilha de cálculo detalhada acompanhado do respectivo relatório fotográfico impresso em 01 via e diário de obras do respectivo período.
7. Uma etapa será considerada efetivamente concluída quando os serviços previstos para aquela etapa, no Cronograma Físico-Financeiro, estiverem executados em sua totalidade.

8. Se a CONTRATADA vier a adiantar a execução dos serviços, em relação à previsão original constante no Cronograma Físico-Financeiro, poderá apresentar a medição prévia correspondente, ficando a cargo da FISCALIZAÇÃO aprovar a quitação antecipada do valor respectivo.
9. Juntamente com a medição de serviços, a CONTRATADA deverá apresentar documentação comprobatória de sua regularidade fiscal e trabalhista conforme previsto em contrato com a CONTRATANTE.
10. No caso de etapas não concluídas, serão pagos apenas os serviços efetivamente executados, devendo a CONTRATADA regularizar o cronograma na etapa subsequente.
11. A aprovação da medição prévia apresentada pela CONTRATADA não a exime de qualquer das responsabilidades contratuais, nem implica aceitação definitiva dos serviços executados.
12. Após a aprovação, a CONTRATADA emitirá Nota Fiscal/Fatura no valor da medição definitiva aprovada e acompanhada da planilha de medição de serviços que será solicitada pelo setor competente em momento oportuno.
13. O pagamento somente será efetuado após o “atesto”, pelos servidores competentes.
14. Qualquer questionamento do contratante em relação aos serviços efetivamente medidos, caso não seja possível realizar a medição in loco, caderá a contratata apresentar fotos comprobatórias da execução do serviço.

RECEBIMENTO DA OBRA

O Recebimento dos serviços e obras executados pela CONTRATADA será efetivado em duas etapas sucessivas: Recebimento Provisório; Recebimento Definitivo.

RECEBIMENTO PROVISÓRIO

O Recebimento Provisório será efetuado após a conclusão dos serviços e solicitação oficial da CONTRATADA, mediante vistoria realizada pela FISCALIZAÇÃO. Após a vistoria, através de comunicação oficial da FISCALIZAÇÃO, serão indicadas as correções e complementações consideradas necessárias ao Recebimento Definitivo, bem como estabelecido o prazo para a execução dos ajustes. A CONTRATADA deverá efetuar a entrega dos catálogos, folhetos e manuais de montagem, operação e manutenção de todas as instalações, equipamentos e componentes pertinentes ao objeto dos serviços e obras, inclusive certificados de garantia e as built.

RECEBIMENTO DEFINITIVO

Após a conclusão das correções e complementações e solicitação oficial da CONTRATADA, mediante nova vistoria realizada pela FISCALIZAÇÃO será realizado o Recebimento Definitivo.

VIDA UTIL DO PROJETO

A reforma ou construção objeto deste certame deverá apresentar vida útil mínima requerida por norma de acordo com a contemplação do serviços contratado.

Conforme ABNT NBR 15575 – Desempenho de edificações habitacionais.

Sistema	Vida Util mínima (anos)
Estrutura	≥ 50
Pisos Internos	≥ 13
Vedação vertical interna	≥ 40
Vedação vertical externa	≥ 20
Cobertura	≥ 20
Hidrossanitário	≥ 20

SEGURANÇA E SAÚDE NO TRABALHO

A CONTRATADA deverá obedecer todas as recomendações contidas nas Normas Regulamentadoras (NR) expedidas pelos órgãos governamentais e normas da ABNT que tratam da Segurança e Saúde do Trabalho. A CONTRATADA deverá fornecer e exigir dos funcionários a utilização de todos os equipamentos de proteção individual (EPI) e equipamentos de proteção coletiva (EPC) previstos nas Normas Regulamentadoras, relativos a atividade exercida e aos riscos e perigos inerentes a mesma. A CONTRATADA manterá organizada, limpas e em bom estado de higiene e conservação as instalações do canteiro de obras, especialmente as vias de circulação, passagens e escadarias, refeitórios e alojamentos, coletando e removendo regularmente as sobras de materiais, entulhos e detritos em geral. A CONTRATADA deverá manter no canteiro de obras, equipamentos de proteção contra incêndio e brigada de combate a incêndio; medicamento básico e pessoal orientado para a prática dos primeiros socorros, na forma das disposições em vigor. Em caso de acidente no canteiro da obra, a CONTRATADA deverá: Prestar todo e qualquer socorro imediato às vítimas; Paralisar os serviços, local e nas suas circunvizinhas, a fim de evitar a possibilidade de mudanças das circunstâncias relacionadas com o acidente. O CONTRATANTE realizará inspeções periódicas no canteiro de obras, a fim de verificar o cumprimento das medidas de segurança adotadas nos trabalhos, o estado de conservação dos equipamentos de proteção individual e dos dispositivos de proteção de máquinas e ferramentas que ofereçam riscos aos trabalhadores, bem como a observância das demais condições estabelecidas pelas normas de segurança e saúde do trabalho. Serão impugnados pela FISCALIZAÇÃO todo e qualquer trabalho que não satisfaça as condições contratuais. As suspensões dos serviços motivadas por condições de insegurança, e conseqüentemente, a não observância das normas, instruções e regulamentos aqui citados, não eximem a CONTRATADA das obrigações e penalidades das cláusulas do (s) contrato (s) referente a prazos e multas.

SEVIÇOS PRELIMINARES

INSTALAÇÕES PROVISÓRIAS

Todas as áreas de vivência devem estar de acordo com o disposto na NR 18 e demais legislações vigentes. A CONTRATADA deverá fornecer e instalar todos os componentes necessários para execução de ligação provisória de água. Quando o logradouro for abastecido por rede distribuidora pública de água, a CONTRATADA deverá obedecer às prescrições e exigências de municipalidade. Os reservatórios serão dotados de tampa e terão capacidade dimensionada para atender, sem interrupções de fornecimento, a todos os pontos previstos no canteiro de obras. Os tubos e conexões para as instalações hidráulicas poderão ser em PVC. Cuidado especial deverá ser tomado pela CONTRATADA quanto à previsão de consumo de água para confecção de concreto, alvenaria, pavimentação e revestimento da obra. O abastecimento de água ao canteiro será efetuado, obrigatoriamente, sem interrupção, mesmo que a CONTRATADA tenha que se valer de caminhão-pipa. A CONTRATADA deverá fornecer e instalar todos os componentes necessários para execução de ligação provisória dos esgotos sanitários provenientes do canteiro de obras. Se o logradouro possuir coletor público, caberá a CONTRATADA a ligação provisória dos esgotos sanitários provenientes do canteiro de obras, de acordo com as exigências da municipalidade. Quando o logradouro não possuir coletor público de esgotos, a CONTRATADA deverá instalar fossa séptica e sumidouro, de acordo com as prescrições mínimas estabelecidas pelas normas e legislações vigentes. Em hipótese alguma se admitirá a ligação do efluente de fossa/sumidouro diretamente à galeria de águas pluviais.

A CONTRATADA deverá fornecer e instalar todos os componentes necessários para execução a ligação provisória de energia elétrica ao canteiro de obras. A ligação provisória de energia elétrica ao canteiro de obras obedecerá, rigorosamente, às prescrições da concessionária local. Os ramais e sub-ramais internos serão executados com condutores isolados por camada termoplástica, corretamente dimensionada para atender às respectivas demandas dos pontos de utilização. Os condutores aéreos serão fixados em postes com isoladores de porcelana. As emendas de fios e cabos serão executadas com conectores apropriados e guarnecidos com fita isolante. Não serão admitidos fios desencapados. As descidas (prumadas) de condutores para alimentação de máquinas e equipamentos serão protegidas por eletrodutos. Todos os circuitos serão dotados de disjuntores termo-magnético. Cada máquina e equipamento receberão proteção individual de acordo com a respectiva potência por disjuntor termo magnético, fixado próximo ao local de operação do equipamento e abrigado em caixas de madeira

com portinhola. Serão de responsabilidade da CONTRATADA todos os materiais, equipamentos e mão-de-obra necessários para a perfeita execução dos serviços acima discriminados.

TAPUME

A CONTRATADA deverá obedecer rigidamente e na íntegra todas as definições apresentadas nos projetos e memoriais fornecidos. A CONTRATADA deverá fornecer e instalar os tapumes, que serão definidos pela fiscalização.

PLACA DE OBRA

Enquanto durar a execução das obras, instalações e serviços, a colocação e manutenção de placas visíveis e legíveis ao público serão obrigatórias, contendo as informações solicitadas pelo modelo de placa a ser fornecido pelo contratante. A placa deverá ser confeccionada e fixada em material resistente a intempéries. A placa deverá ser fixada em local visível, preferencialmente no acesso principal ao empreendimento ou voltadas para a via que favoreça a melhor visualização.

DEMOLIÇÕES E RETIRADAS

Antes do início dos serviços, a CONTRATADA procederá a um detalhado exame e levantamento da edificação. Deverão ser considerados aspectos importantes tais como a natureza da estrutura, os métodos utilizados na construção da edificação, as condições das construções da edificação, as condições das construções vizinhas, existência de porões, subsolos e depósitos de combustíveis e outros. As linhas de abastecimento de energia elétrica, água, gás, bem como as canalizações de esgoto e águas pluviais deverão ser removidas ou protegidas, respeitando as normas e determinações das empresas concessionárias de serviços públicos. Precauções especiais serão tomadas, se existirem instalações elétricas, antenas de radiodifusão e pára-raios nas proximidades. Os serviços de demolição deverão ser iniciados pelas partes superiores da edificação, mediante o emprego de calhas, evitando o lançamento do produto da demolição em queda livre. As partes a serem demolidas deverão ser previamente molhadas para evitar poeira em excesso durante o processo de demolição. Os materiais provenientes da demolição, reaproveitáveis ou não, serão convenientemente removidos para os locais indicados pela FISCALIZAÇÃO. A demolição manual será executada progressivamente, utilizando ferramentas portáteis motorizadas ou manuais. Peças de grande porte de concreto, aço ou madeira poderão ser arreadas até o solo, por meio de guindaste, ou removidas através de calhas, desde

que reduzidas a pequenos fragmentos. A demolição mecânica será executada com os equipamentos indicados para cada caso, segundo sempre as recomendações dos fabricantes. As demolições realizadas em alvenarias solidárias à elementos estruturais deverão ser realizadas com extremo apuro técnico para se evitar danos que comprometam a sua estabilidade. Os serviços serão aceitos após a efetiva demolição definida no projeto e a posterior remoção da totalidade dos entulhos resultantes. A execução de serviços de Demolição deverá atender às especificações da NBR 5682, NR 18 e demais normas e práticas complementares. Serão de responsabilidade da CONTRATADA todos os materiais, equipamentos e mão-de-obra necessários para a perfeita execução dos serviços acima discriminados.

COMPONENTES ESTRUTURAIS

FUNDAÇÕES

As fundações serão do tipo sapata com concreto armado de $f_{ck}=25$ mpa com, conforme especificações e dimensões segundo o projeto. O concreto utilizado nas fundações deverá ser usinado, com consistência, consumo mínimo de cimento e f_{ck} de acordo com a NBR 6122 e a NBR 6118. Devem ser tomados todos os cuidados para o correto posicionamento da armação dos pilares nas fundações, devendo ser utilizados espaçadores que garantam o recobrimento mínimo especificado pela NBR 6122.

ESTRUTURAS DE CONCRETO

A estrutura do muro é constituída por pilares e vigas na seção de 15x30 cm, devidamente ancorados na sapata, os pilares receberão 06 ferros de 10.0 mm com estribos de 5.0mm a cada 20 centímetros, e vigas em concreto armado na seção de 15x30 cm, a cada metro, moldado in loco ao longo do muro, as ferragens das vigas serão de 04 ferros de 10.0 mm com estribos de 5.0mm a cada 20 centímetros. Será usado concreto $f_{ck} \geq 25,0$ MPa. c A estrutura foi projetada, conforme prescrições da NBR 6118/2003 – Projeto de Estruturas de Concreto - Procedimento.

ELEMENTOS DE VEDAÇÃO

ALVENARIA DE BLOCO DE CONCRETO

A CONTRATADA deverá fornecer e executar o muro em alvenaria de bloco de concreto, com dimensão nominal de 14x19x39cm, de primeira qualidade. Poderão ser utilizados tijolos com dimensões especiais para atender as espessuras indicadas nos projetos.

O assentamento dos tijolos será com argamassa mista de cimento, cal hidratada e areia peneirada, traço de 1:2:8. Serão aprumadas e niveladas, com juntas uniformes, cuja espessura não deverá ultrapassar 15mm. As juntas serão rebaixadas a ponta de colher e, no caso de alvenaria aparente, abauladas com ferramenta provida de ferro redondo.

REVESTIMENTOS

Todos os materiais componentes dos revestimentos, como cimento, areia, cal, água e outros, deverão ser da melhor procedência, para garantir a boa qualidade dos serviços. Antes de iniciar os trabalhos de revestimento, deverá a CONTRATADA, adotar providências para que todas as superfícies a revestir estejam firmes, retilíneas, niveladas e aprumadas. Qualquer correção nesse sentido será feita antes da aplicação do revestimento. A superfície a revestir deverá estar limpa, livre de pó, graxas, óleos ou resíduos orgânicos. As eflorescências visíveis decorrentes de sais solúveis em água (sulfato, cloretos, nitratos, etc.) impedem a aderência firme entre as camadas dos revestimentos. Por isso deverão ser eliminadas as eflorescências através de escovamento a seco, antes do início da aplicação do revestimento. Todas as instalações hidráulicas e elétricas serão executadas antes do chapisco, evitando-se dessa forma, retoques no revestimento. As superfícies impróprias para base de revestimento (por exemplo, partes em madeira ou em ferro) deverão ser cobertas com um suporte de revestimento (tela de arame, etc.). Qualquer camada de revestimento só poderá ser aplicada quando a anterior estiver suficientemente firme. A aplicação de cada nova camada de revestimento exigirá a umidificação da anterior. Serão de responsabilidade da CONTRATADA todos os materiais, equipamentos e mão-de-obra necessários para a perfeita execução dos serviços acima discriminados.

CHAPISCO

Toda a alvenaria a ser revestida será chapiscada depois de convenientemente limpa e umedecida. O chapisco será executado com argamassa de cimento e areia peneirada, com traço de 1:3 e ter espessura máxima de 5mm. Serão chapiscadas

também todas as superfícies lisas de concreto, como teto, montantes, vergas e outros elementos da estrutura que ficarão em contato com a alvenaria, inclusive fundo de vigas. Serão de responsabilidade da CONTRATADA todos os materiais, equipamentos e mão-de-obra necessários para a perfeita execução dos serviços acima discriminados.

REBOCO

O reboco será executado com argamassa pré-fabricada e ter espessura máxima de 25mm. A execução do reboco será iniciada após 48 horas do lançamento do emboço, com a superfície limpa e molhada com broxa. Antes de ser iniciado o reboco, dever-se-á verificar se os marcos, batentes e peitoris já se encontram perfeitamente colocados. Os rebocos regularizados e desempenados, à régua e desempenadeira, deverão apresentar aspecto uniforme, com paramentos perfeitamente planos, não sendo tolerada qualquer ondulação ou desigualdade na superfície. O acabamento final deverá ser executado com desempenadeira revestida com feltro, camurça ou borracha macia. Quando houver possibilidade de chuvas, a aplicação do reboco externo não será iniciada ou, caso já o tenha sido, será interrompida. Na eventualidade da ocorrência de temperaturas elevadas, os rebocos externos executados em uma jornada de trabalho terão as suas superfícies molhadas ao término dos trabalhos. Serão de responsabilidade da CONTRATADA todos os materiais, equipamentos e mão-de-obra necessários para a perfeita execução dos serviços acima discriminados.

PINTURAS

PINTURAS NO MURO

Os muros receberão revestimento de pintura acrílica para fachadas sobre reboco desempenado fino na cor Azul.

As áreas de pintura em paredes são calculadas/ medidas considerando-se o comprimento das paredes em planta e o pé direito, descontando todos os vão que existirem integralmente, não será considerando apenas o excedente a 2m².

PINTURAS SOBRE METAIS

Impurezas como graxas e gorduras devem ser eliminadas com pano embebido em aguarrás ou Thinner. Eliminados todos os vestígios de ferrugem das

esquadrias metálicas, com escova de aço, lixa e solvente. Remover o excesso de pó do fundo, que adere a superfície, e a aspereza, e após com pano embebido em aguarrás. As pinturas das esquadrias deverão ser entregues com superfície uniforme, e lisa, sem marcas, manchas, bolhas, etc... O quantitativo de pintura em esquadria de ferro é a área das esquadrias multiplicada pela quantidade, para grades trabalhadas será multiplicada pelo coeficiente 2.

PISOS

LASTRO REGULARIZADO DE CONCRETO

O lastro será lançado somente depois de perfeitamente nivelada e compactada a base e depois de colocadas as canalizações que passam sob o piso, quando aplicável. Na execução do lastro, o concreto poderá ser executado com betoneira convencional. Antes do lançamento do concreto do lastro, serão previamente colocadas, quando previstas, as juntas de dilatação em ripas de madeira ou tiras de PVC. O lançamento de concreto será feito em faixas longitudinais, sendo o seu espalhamento executado pela passagem de régua de madeira ou metálicas deslizando sobre “mestras” niveladoras, previamente executadas em concreto com traço semelhante àquele a ser utilizado no lastro. A superfície do lastro terá o acabamento obtido pela passagem das régua.

SERVIÇOS COMPLEMENTARES

LIMPEZA DA OBRA

A CONTRATADA deverá entregar a obra em perfeito estado de limpeza e conservação, devendo apresentar funcionamento perfeito de todas as suas instalações e aparelhos e com as instalações definitivamente ligadas. O canteiro da obra deverá ser mantido limpo, removendo lixos e entulhos para locais próprios que não causem prejuízos ao andamento da construção. Deverão ser devidamente removidos da obra todos os materiais e equipamentos, assim como as peças remanescentes e sobras utilizáveis de materiais, ferramentas e acessórios. Todos os pisos deverão ser totalmente limpos, e todos os detritos que ficarem aderentes deverão ser removidos, sem danos às superfícies. Durante a limpeza da obra deve-se ter o cuidado de vedar todos os ralos para que os detritos provenientes da limpeza não venham a obstruí-los posteriormente.

Todos os metais, ferragens e louças deverão ficar totalmente limpas, polidos, tendo sido removido todo o material aderente que se obtenha suas condições normais.

Todas as ferragens serão limpas e lubrificadas, substituindo se aquelas que não apresentarem perfeito funcionamento e acabamento.

Deverá haver cuidado especial com a limpeza dos vidros, sobretudo junto às esquadrias, removendo os resíduos.

Deverá ser realizada a remoção de todo o entulho da obra, deixando-a completamente desimpedida de todos os resíduos de construção, bem como cuidadosamente varridos os seus acessos.

A limpeza dos elementos deverá ser realizada de modo a não danificar outras partes ou componentes da edificação, utilizando-se produtos que não prejudiquem as superfícies a serem limpas. Particular cuidado deverá ser aplicado na remoção de quaisquer detritos ou salpicos de argamassa endurecida das superfícies.

Deverão ser cuidadosamente removidas todas as manchas e salpicos de tinta de todas as partes e componentes da edificação, dando-se especial atenção à limpeza dos vidros, ferragens, esquadrias, luminárias e peças e metais sanitários.

A CONTRATADA deverá promover a suas custas toda recuperação da área destruída ou danificada no andamento da obra, incluindo a recomposição de camada vegetal ou pavimentação quando necessária. A recuperação é considerada como parte integrante da obra e deverá ser aprovada pela FISCALIZAÇÃO, sendo pré-requisito para liberação da medição.

Serão de responsabilidade da CONTRATADA todos os materiais, equipamentos e mão-de-obra necessários para a perfeita execução dos serviços acima discriminados.

REMOÇÃO DO ENTULHO

Durante a obra a CONTRATADA deverá realizar periódica remoção de todo entulho e detritos que venham a se acumular no local, atendendo para a legislação municipal vigente no tocante a coleta seletiva de resíduos de construção civil.

Todos os materiais que forem sobra de terceirizados devem ser removidos pelo fornecedor. Serão de responsabilidade da CONTRATADA todos os materiais, equipamentos e mão-de-obra necessários para a perfeita execução dos serviços acima discriminados.

INFORMAÇÕES IMPORTANTES

DIÁRIO DE OBRA

Para efeito de controle do andamento da obra e comunicação entre a empresa contratada e o PREFEITURA MUNICIPAL DE COLATINA, será adotado um diário de obra o qual deve ser preenchido diariamente com os serviços realizados no dia. Devem ser anotadas as dúvidas que ocorram por parte da empresa e que devam ser levadas ao conhecimento do Engenheiro Fiscal da Obra, bem como solicitações por parte deste. O diário de obra deverá ter duas vias sendo que a 1ª ficará para a contratada e a 2ª para o contratante, que deverá manter na obra até o final desta.

EPI – EQUIPAMENTO DE SEGURANÇA INDIVIDUAL

Todos os funcionários estão obrigados a utilizar os equipamentos de segurança conforme a NR 18 prevê, principalmente ao que se diz respeito de trabalho em alturas. Na primeira e na segunda ocorrência da não utilização do equipamento de segurança, a empresa sofrerá uma advertência no diário de obras, na terceira advertência além da anotação no diário de obra, será oficializado advertência por escrito.

SIMILARES

No caso da empresa optar por produto similar, nos apontados como referência, deverá ser apresentado para aprovação da fiscalização da obra.

COMPOSIÇÃO 01

Item: 010229- Retirada de Mourão curvo de concreto

Unidade: und

Base: DER

MÃO DE OBRA	Unid	Código	Coefic.	Pr. Unit.	Fator Ac.	Subtotal
PEDREIRO (OFICIAL - SINDUSCON) (LABOR)	H	'010139	0,2	22,74		R\$ 4,55
SERVENTE (AUXILIAR DE OBRAS - SINDUSCON) (LABOR)	H	'010146	2	16,88		R\$ 33,76
SubTotal:						R\$ 38,31

MATERIAL	Unid	Código	Coefic.	Pr. Unit.	Fator Ac.	Subtotal
SubTotal:						R\$ 0,00

EQUIPAMENTO	Unid	Código	Coefic.	Pr. Unit.	Fator Ac.	Subtotal
						R\$ 0,00
SubTotal:						R\$ 0,00

RESUMO

DISCRIMINAÇÃO	TAXA(%)	VALORES
Mão-de-Obra(A)	157,27	R\$ 38,31
Materiais(B)		R\$ 0,00
Equipamentos(C)		R\$ 0,00
Produção da Equipe(D)		R\$ 1,00
Custo Horário Total(A+C)		R\$ 38,31
Custo Unitário da Execução[(A/D)+(C/D)] = E		R\$ 38,31
Custo Direto Total(B+E)		R\$ 38,31
Bonificações e Despesas Indiretas - BDI	0	R\$ 0,00
CUSTO UNITÁRIO (Adotado)		R\$ 38,31

MEMÓRIA DE CÁLCULO- OBRA

ITEM	DESCRIÇÃO	UNID.	MEMÓRIA	QUANTIDADE
01	SERVIÇOS PRELIMINARES			
01.01	Placa de obra nas dimensões de 2,0 x 4,0 m, padrão DER	m2	1,50*2,00	3,00
01.02	Barração para depósito de cimento área de 10,90m2, de chapa de compensado 12mm e pontalões 8x8cm, piso cimentado e cobertura de telhas de fibrocimento de 6mm, inclusive ponto de luz, conf. projeto.(1 utilização)	m2	Tamanho= (2*5)	10,00
01.03	Refletório com paredes de chapa de compens. 12mm e pontalões 8x8cm, piso ciment. e cob. de telhas fibroc. 6mm, incl. ponto de luz e cx. de inspeção.(cons. 1,21 m2/func./turno), conf. projeto.(1 utilização)	m2	Tamanho= (2,5*5)	12,50
01.04	Banheiro Químico	und/mês	Período da obra	6,00
01.05	Tapume Telha Metálica Ondulada em aço galvanizado 0,50mm Branca h=2,20m, incl. montagem estr. mad. 8"x8", c/adeseivo "DER-ES" 60x60cm a cada 10m, incl. faixas pint. esmalte sint. cores azul c/ h=30cm e rosa c/ h=10cm (Reaproveitamento 2x)	m	Em toda extensão do muro	72,00
01.06	Tela tapume contínuo para sinalização	m	interno, para cercamento das crianças	72,00
02	DEMOLIÇÕES E RETIRADAS			
02.01	Demolição de alvenaria	m3	Muro vista A= (2,20*3,35*0,15) + Muro vista F (padrao electrico)= (1,50*4,5*0,15) + Muro vista C= (14*2,70*0,15)	7,79
02.02	Demolição manual de concreto simples (EMOP 05.001.001)	m3	Comprimento do muro existente = ((12,59+17,87+39,18)*1,50*0,2)+(39,18*1,50*0,2)	32,65
02.03	Demolição manual de concreto armado (EMOP 05.001.033)	m3	Quantidade prevista= 30	30,00
02.04	Demolição de piso cimentado, exclusive lastro de concreto	m2	Calçada de entrada= (1*3,50)	3,50
02.05	Retirada manual de blocos pré-moldados de concreto (Blokret), inclusive empilhamento para reaproveitamento	m2	Calçada externa= ((10+12,3+18)*1)	40,30
02.06	Retirada de mouroço curvo em concreto	und	Fechamento do muro	25,00
02.07	Retirada de grades, gradis, alambrados, cercas e portões (com reaproveitamento)	m2	Tela de fechamento = (12,59+17,87+39,18)*1,8	125,35
02.08	Retirada de meio-fio de concreto	m	Calçada externa= (23,05+18,41+29,79)	71,25
02.09	Índice de preço para remoção de entulho decorrente da execução de obras (Classe A CONAMA - NBR 10.004 - Classe II-B), incluindo aluguel da caçamba, carga, transporte e descarga em área licenciada	m3	Total a ser demolido	147,88
03	MOVIMENTO DE TERRA			
03.01	Escavação manual em material de 1a. categoria, até 1,50 m de profundidade	m3	escavação sapatas= (0,80*0,80*1*31)	19,84
03.02	Reaterro aplicado de cavas de fundação, em camadas de 20 cm	m3	80% da escavação	15,87
04	INFRAESTRUTURA			
04.01	Fornecimento, preparo e aplicação de concreto magro com consumo mínimo de cimento de 250 kg/m3 (brita 1 e 2) - (5% de perdas já incluído no custo)	m3	Conforme levantamento	0,99
04.02	Fornecimento, preparo e aplicação de concreto Fck=25 MPa (brita 1 e 2) - (5% de perdas já incluído no custo)	m3	Conforme levantamento	5,08
04.03	Fôrma de tábua de madeira de 2,5 x 30,0 cm para fundações, levando-se em conta a utilização 5 vezes (incluído o material, corte, montagem, escoramento e desforma)	m2	Conforme levantamento	64,48
04.04	Fornecimento, dobragem e colocação em fôrma, de armadura CA-50 A média, diâmetro de 6,3 a 10,0 mm	kg	Conforme levantamento	254,04
04.05	Fornecimento, dobragem e colocação em fôrma, de armadura CA-60 B fina, diâmetro de 4,0 a 7,0mm	kg	Conforme levantamento	18,38
04.06	Dreno barbacã, de 50 mm, com material drenante, af. 07/2021	und	Conforme levantamento	23,00
05	SUPRAESTRUTURA			
05.01	Fornecimento, preparo e aplicação de concreto Fck=25 MPa (brita 1 e 2) - (5% de perdas já incluído no custo)	m3	Conforme levantamento	13,14
05.02	Fôrma em chapa de madeira compensada plastificada 12mm para estrutura em geral, 5 reaproveitamentos, reforçada com sarrafos de madeira 2,5x10cm (incl. material, corte, montagem, escoras em eucalipto e desforma)	m2	Conforme levantamento	175,23
05.03	Fornecimento, dobragem e colocação em fôrma, de armadura CA-50 A média, diâmetro de 6,3 a 10,0 mm	kg	Conforme levantamento	864,15
05.04	Fornecimento, dobragem e colocação em fôrma, de armadura CA-60 B fina, diâmetro de 4,0 a 7,0mm	kg	Conforme levantamento	173,16
06	ALVENARIA			
06.01	Alvenaria de blocos de concreto 14x19x39cm, c/ resist. mínimo a compres. 2,5 MPa, assent. c/ arg. De cimento, cal hidratada CH1 e areia no traço 1,0:5,8 esp. das juntas 10mm e esp. das paredes, s/ rev. 14cm	m2	Seção A= (3,53*3,56) + Seção B= (1,00*2,70) + Seção C= ((3,93+3,00)*10,40)/2 + Seção D= (2,93*2)+(3,16*2)+(3,38*2)+(3,60*2) + Seção E= (3,60*2,43)+(2,41*2,45*4) + Seção F= (2,45*2,37*1)	173,68

MEMÓRIA DE CÁLCULO- OBRA

ITEM	DESCRIÇÃO	UNID.	MEMÓRIA	QUANTIDADE
06.02	Alvenaria de blocos de concreto estrut. (14x19x39cm) cheios, c/ resist. mín. compr. 15MPa, assentados c/ arg. de cimento e areia no traço 1:4, esp. juntas 10mm e esp. da parede s/ revest. 14cm	m2	Muro de contenção = $(1,34*2,38)*11 + (1,12*2,41)+(1,32*2,41)+(1,48*2,41)+(1,64*2,41)$	48,48
07	REVESTIMENTO DE PAREDES			
07.01	Chapisco de argamassa de cimento e areia média ou grossa lavada, no traço 1:3, espessura 5 mm	m2	Para revestimento do muro	556,96
07.02	Reboco tipo paulista de argamassa de cimento, cal hidratada CH1 e areia lavada traço 1:0.5:6, espessura 25 mm	m2	Para revestimento do muro	556,96
07.03	Chapim sobre muros lineares, em granito ou mármore, l = 25 cm, assentado com argamassa 1:6 com aditivo. af. 11/2020	m	Comprimento total de muro	68,14
08	ESQUADRIAS			
08.01	Portão de ferro de abrir em barra chata, chapa e tubo, inclusive chumbamento	m2	Portão de entrada= (3*3)	9,00
09	PISOS			
09.01	Lastro regularizado de concreto não estrutural, espessura de 8 cm	m2	Calçada rua= $((23,05+18,41)*1)+(29,50*6,27)$	226,43
09.02	Meio-fio de concreto pré-moldado com dimensões de 15x12x30x100 cm, rejuntados com argamassa de cimento e areia no traço 1:3	m	Calçada rua= 23,05+18,41+29,79	71,25
09.03	Fornecimento e assentamento de ladrilho hidráulico pastilhado, vermelho, dim. 20x20 cm, esp. 1,5cm, assentado com pasta de cimento colante, exclusiva regularização e lastró.	m2	Calçada rua= $(23,05+18,41+29,80)*0,2$	14,25
10	PINTURA			
10.01	Pintura com tinta acrílica, marcas de referência Suvinil, Coral e Metalatex, inclusive selador acrílico, em paredes e forros, a duas demãos	m2	Pintura do muro	556,96
10.02	Pintura com tinta esmalte sintético, marcas de referência Suvinil, Coral ou Metalatex, a duas demãos, inclusive fundo anticorrosivo a uma demão, em metal	m2	Pintura portões	18,00
11	SERVIÇOS COMPLEMENTARES			
11.01	Padrão de entrada d'água com caixa termoplástica para hidrômetro de 3/4" - padrão 1B da CESAN. Instalado embutido na alvenaria. Inclusive tubulação, conexões, registro, tubo camisa e caixa com tampa transparente. Conferir detalhe.	und	Substituição do padrão existente	1,00
11.02	Limpeza geral de obras (quadras, praças e jardins)	m2	Limpeza do obra	244,68
11.03	Revestimento em placas de alumínio composto "acm", e=4mm, incl estrutura de fixação, fornecimento e instalação	m2	Entrada da escola	6,00

SEÇÃO	SAPATAS		PILARETES		PILARES		VIGAS INTERMEDIÁRIAS		VIGAS INTERMEDIÁRIAS									
	COMPRIMENTO	ÁREA	QUANTIDADE	VOLUME	CONCRETO	FORMA	ÁCO	QUANTIDADE	VOLUME	CONCRETO	FORMA	ÁCO	QUANTIDADE	VOLUME	CONCRETO	FORMA	ÁCO	
SEÇÃO A	3,33	11,85	2	0,128	0,256	1,28	6,32	2	0,036	0,072	2,88	1,19	10,07	0,045	0,090	3,64	1,45	12,61
SEÇÃO B	1,45	4,35	1	0,128	0,128	0,64	3,16	1	0,036	0,036	1,44	0,59	5,03	0,045	0,045	1,80	0,72	6,12
SEÇÃO C	10,40	36,04	5	0,128	0,64	3,2	15,8	5	0,036	0,18	7,2	2,96	25,17	0,045	0,225	9,00	3,56	30,21
SEÇÃO D	9,60	37,10	5	0,128	0,64	3,2	15,8	5	0,036	0,18	7,2	2,96	25,17	0,045	0,225	9,00	3,56	30,21
SEÇÃO E	13,87	63,80	6	0,128	0,768	3,84	18,96	6	0,036	0,216	8,64	3,56	30,21	0,045	0,270	10,44	4,14	34,35
SEÇÃO F	29,49	147,45	12	0,128	1,536	7,68	37,92	12	0,036	0,432	17,28	7,11	60,42	0,045	0,540	21,60	8,58	72,78
68,14	300,60	31	3,968	19,84	97,96	44,64	18,38	156,08	31	1,116	44,64	18,38	156,08	3,07	12,28	49,32	19,84	97,96

RESUMO	
INFRAESTRUTURA	
ACO 4,0 A 7,0 mm=	18,38 kg
ACO 6,3 A 10,0 mm=	254,04 kg
FORMA=	64,48 m²
CONCRETO=	5,08 m³
CONCRETO MAGRO=	0,99 m³

ACO	
5,0	0,154
8,0	0,395
10,0	0,617

SEÇÃO	VIGAS BALDRAMES		VIGAS INTERMEDIÁRIAS		VIGAS INTERMEDIÁRIAS		VIGAS INTERMEDIÁRIAS		VIGAS INTERMEDIÁRIAS							
	COMPRIMENTO	ÁREA	VOLUME	CONCRETO	FORMA	ÁCO	COMPRIMENTO	VOLUME	CONCRETO	FORMA	ÁCO	COMPRIMENTO	VOLUME	CONCRETO	FORMA	ÁCO
SEÇÃO A	3,33	11,85	0,045	0,15	2,00	1,97	8,22	0,00	0,045	0,00	0,00	3,33	0,045	0,15	2,00	1,97
SEÇÃO B	1,45	4,35	0,045	0,07	0,87	0,86	3,58	0,00	0,045	0,00	0,00	1,45	0,045	0,07	0,87	0,86
SEÇÃO C	10,40	36,04	0,045	0,47	6,24	6,17	25,67	0,00	0,045	0,00	0,00	10,40	0,045	0,47	6,24	6,17
SEÇÃO D	9,60	37,10	0,045	0,43	5,76	5,69	23,69	0,00	0,045	0,00	0,00	9,60	0,045	0,43	5,76	5,69
SEÇÃO E	13,87	63,80	0,045	0,62	8,32	8,22	34,23	0,00	0,045	0,00	0,00	13,87	0,045	0,62	8,32	8,22
SEÇÃO F	29,49	147,45	0,045	1,33	17,69	17,48	72,78	0,00	0,045	0,00	0,00	29,49	0,045	1,33	17,69	17,48
68,14	300,60	3,07	40,88	40,40	168,17	168,17	3,07	12,28	49,32	19,84	97,96	44,64	18,38	156,08	3,07	12,28

ACO	
5,0	0,154
8,0	0,395
10,0	0,617

SEÇÃO	PILARES		PILARES		PILARES		PILARES		PILARES							
	COMPRIMENTO	ÁREA	VOLUME	CONCRETO	FORMA	ÁCO	COMPRIMENTO	VOLUME	CONCRETO	FORMA	ÁCO	COMPRIMENTO	VOLUME	CONCRETO	FORMA	ÁCO
SEÇÃO A	3,33	11,85	0,045	0,25	3,28	3,24	20,21	0,00	0,045	0,00	0,00	3,33	0,045	0,15	2,00	1,97
SEÇÃO B	1,45	4,35	0,045	0,29	3,91	3,87	24,14	0,00	0,045	0,00	0,00	1,45	0,045	0,07	0,87	0,86
SEÇÃO C	10,40	36,04	0,045	0,69	9,24	9,13	57,01	0,00	0,045	0,00	0,00	10,40	0,045	0,47	6,24	6,17
SEÇÃO D	9,60	37,10	0,045	0,75	10,00	9,88	61,71	0,00	0,045	0,00	0,00	9,60	0,045	0,43	5,76	5,69
SEÇÃO E	13,87	63,80	0,045	1,04	13,83	13,67	85,33	0,00	0,045	0,00	0,00	13,87	0,045	1,04	13,83	13,67
SEÇÃO F	29,49	147,45	0,045	2,21	29,45	29,10	181,69	0,00	0,045	0,00	0,00	29,49	0,045	2,21	29,45	29,10
68,14	300,60	116,18	5,23	69,71	430,10	430,10	5,23	19,84	97,96	44,64	18,38	156,08	3,07	12,28	49,32	19,84

RESUMO	
SUPRAESTRUTURA	
ACO 4,0 A 7,0 mm=	173,16 kg
ACO 6,3 A 10,0 mm=	864,15 kg
FORMA=	175,23 m²
CONCRETO=	13,14 m³

SEÇÃO	COMPRIMENTO	ÁREA	CHAPISCO	REBOCO
SEÇÃO A	3,33	3,56	23,71	23,71
SEÇÃO B	1,45	3,00	8,70	8,70
SEÇÃO C	10,40	36,04	72,07	72,07
SEÇÃO D	9,60	37,10	74,21	74,21
SEÇÃO E	13,87	63,80	127,60	127,60
SEÇÃO F	29,49	147,45	250,67	250,67
68,14	300,60	556,96	556,96	556,96



PROJETO ARQUITETÔNICO:
LOCAL: RUA RICARDO ZON, BAIRRO BELA VISTA, COLATINA - ES
PREFEITURA MUNICIPAL DE COLATINA SEMED SECRETARIA MUNICIPAL DE EDUCAÇÃO

PROPRIETÁRIO:
PREFEITURA MUNICIPAL DE COLATINA
CNPJ: 27.165.729/0001-74

CEIM ANJO DA GUARDA
DATA: JUN/2024
PRANCHA: 01/01

RESPONSÁVEL TÉCNICO:
DOUGLAS RAMOS DEPRE
CREA ES-11831/D

CONTEÚDO: PROJETO ESTRUTURAL
ESCALA: 1/50

CINTAS E VIGAS

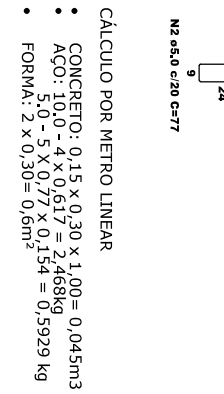
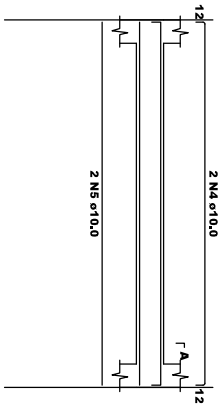

TOTAL: 3,0609 kg

SAPATAS

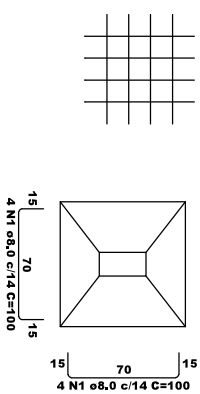

CÁLCULO POR SAPATA
• CONCRETO: $0,80 \times 0,80 \times 0,20 = 0,128 \text{ m}^3$
• AÇO: $8,0 - 8 \times 0,395 = 3,16 \text{ kg}$
• FORMA: SAPATA - $0,20 \times 0,80 \times 4 = 0,64 \text{ m}^2$

PILARETES

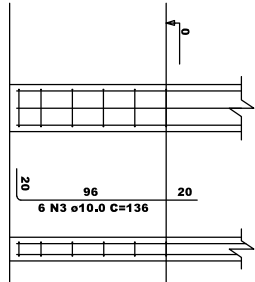
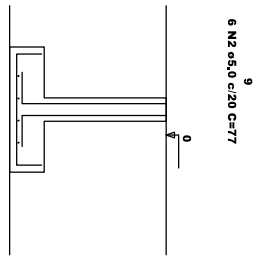

CÁLCULO POR PILARETE
• CONCRETO: $0,15 \times 0,30 \times 1,00 = 0,045 \text{ m}^3$
• AÇO: $10,0 - 6 \times 1,36 \times 0,617 = 5,034 \text{ kg}$
 $5,0 - 5 \times 0,77 \times 0,154 = 0,5929 \text{ kg}$
TOTAL: 5,6246kg
• FORMA: $2 \times 0,30 = 0,6 \text{ m}^2$
 $2 \times 0,12 = 0,24 \text{ m}^2$
TOTAL: 0,84m²

PILARES

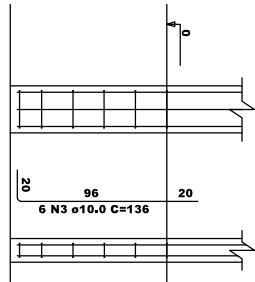
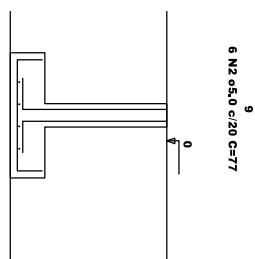

CÁLCULO POR METRO LINEAR
• CONCRETO: $0,15 \times 0,30 \times 1,00 = 0,045 \text{ m}^3$
• AÇO: $10,0 - 6 \times 0,617 = 3,702 \text{ kg}$
 $5,0 - 5 \times 0,77 \times 0,154 = 0,5929 \text{ kg}$
TOTAL: 4,2949kg
• FORMA: $2 \times 0,30 = 0,6 \text{ m}^2$

