

EDITAL
CONCORRÊNCIA ELETRÔNICA N.º 018/2024
ID-CIDADES N.º 2024.019E0700001.01.0032
PROCESSO ADMINISTRATIVO N.º 020750/2024

O Município de Colatina/ES e seu agente de contratação, designado pelo Decreto n.º 29.004/2024, alterado pelo Decreto Municipal n.º 29.349/2024, levam ao conhecimento dos interessados que, na forma da Lei n.º 14.133/2021, da Instrução Normativa Seges/ME n.º 73/2022, na Lei Complementar n.º 123/2006, no Decreto Municipal n.º 26.867/2022, Decreto Municipal n.º 28.906/2024, Decreto Municipal n.º 29.461/2024 e em outras normas aplicáveis ao objeto deste certame, farão realizar licitação na modalidade de CONCORRÊNCIA, na forma ELETRÔNICA, do tipo MENOR PREÇO, com modo de disputa ABERTO, em regime de EMPREITADA POR PREÇO UNITÁRIO, mediante as condições estabelecidas neste Edital.

DA SESSÃO PÚBLICA DA CONCORRÊNCIA ELETRÔNICA:

MODALIDADE	Concorrência Eletrônica
CRITÉRIO DE JULGAMENTO	Menor Preço
REGIME DE EXECUÇÃO	Empreitada por Preço Unitário
MODO DE DISPUTA	Aberto
CADASTRAMENTO DE PROPOSTAS	Início: 26 de setembro de 2024, às 08 horas. Fim: 16 de outubro de 2024, às 09 horas.
DATA E HORA DA ABERTURA DAS PROPOSTAS	Dia 16 de outubro de 2024, às 09 horas e 30 minutos.
ENDEREÇO ELETRÔNICO	www.portaldecompraspublicas.com.br

1. DO OBJETO

1.1. A presente licitação tem como objeto a **Contratação de empresa especializada para Construção da Obra de Complementação do Sistema de Esgotamento Sanitário do Bairro São Miguel, no Município de Colatina/ES.**

1.2. Em caso de discordância existente entre as especificações deste objeto descritas na plataforma do Portal de Compras Públicas e as especificações constantes deste Edital, prevalecerão as últimas.

2. DA DESPESA E DOS RECURSOS ORÇAMENTÁRIOS

- 2.1. A despesa com a execução do objeto desta licitação é estimada em **R\$ 303.403,08 (trezentos e três mil, quatrocentos e três reais e oito centavos)**, conforme o orçamento (Anexo XIII).
- 2.2. Para elaboração do orçamento foram utilizados os referenciais de preços utilizando o Sistema Nacional de Pesquisa de Custos e Índices de Construção Civil (SINAPI) e tabela referencial da CESAN disponível em sítio eletrônico de domínio amplo, na data base de abril de 2024.
- 2.3. O Município de Colatina pagará à Contratada pela execução dos serviços os preços estabelecidos nas planilhas orçamentárias apresentadas pela vencedora desta licitação.
- 2.4. Não serão permitidas alterações nas quantidades ou exclusões de itens constantes dos serviços discriminados nas planilhas orçamentárias.

3. DA DOTAÇÃO ORÇAMENTÁRIA

- 3.1. As despesas decorrentes da presente licitação correrão por conta da Dotação Orçamentária vigente, conforme:
- 1.043 – Obras de Ampliação e Conservação do Sistema de Saneamento Básico
44905100000 – Obras e Instalações
Ficha 1166
Fonte de Recurso 17490000000001

4. DA PARTICIPAÇÃO NA LICITAÇÃO

- 4.1. Poderão participar desta Concorrência as interessadas que estiverem previamente credenciadas no Portal de Compras Públicas, pelo sítio eletrônico www.portaldecompraspublicas.com.br.
- 4.1.1. Para ter acesso ao sistema eletrônico, os interessados em participar deste **Concorrência** deverão dispor de chave de identificação e senha pessoal, informando-se a respeito do funcionamento e regulamento do sistema.
- 4.1.2. O uso da senha de acesso pela **licitante** é de sua responsabilidade exclusiva, incluindo qualquer transação por ela efetuada diretamente, ou por seu

representante, não cabendo ao provedor do sistema ou ao órgão licitante responsabilidade por eventuais danos decorrentes do uso indevido da senha, ainda que por terceiros.

4.2. Será concedido tratamento favorecido, diferenciado e simplificado para microempresas e empresas de pequeno porte, nos limites previstos da Lei Complementar n.º 123/2006.

4.2.1. As disposições a que se refere o item 4.2 não são aplicadas no caso de contratação de obras e serviços de engenharia, às licitações cujo valor estimado for superior à receita bruta máxima admitida para fins de enquadramento como empresa de pequeno porte.

4.2.2. A obtenção de benefícios a que se refere o item 4.2 fica limitada às microempresas e às empresas de pequeno porte que, no ano-calendário de realização da licitação, ainda não tenham celebrado contratos com a Administração Pública cujos valores somados extrapolem a receita bruta máxima admitida para fins de enquadramento como empresa de pequeno porte, devendo o órgão ou entidade exigir do licitante declaração de observância desse limite na licitação.

4.3. **Não poderão participar desta Concorrência:**

4.3.1. Aquele que não atenda às condições deste Edital e seu(s) anexo(s);

4.3.2. Entre seus dirigentes, gerentes, sócio, responsáveis e técnicos, haja alguém que mantenha vínculo empregatício com o Município de Colatina;

4.3.3. Empresário que se encontre, na data de abertura desta Concorrência, impossibilitado de participar da licitação em decorrência de sanção que lhe foi imposta, inclusive nos impedimentos derivados do art. 72, § 8º, V, da Lei n.º 9.605/1998 e do art. 12 da Lei n.º 8.429/1992;

4.3.3.1. O impedimento de que trata esta subcondição será também aplicado à licitante que atue em substituição a outra empresa, com o intuito de burlar a efetividade da sanção a ela aplicada, inclusive a sua controladora, controlada ou coligada, desde que devidamente comprovado o ilícito ou a utilização fraudulenta da personalidade jurídica da licitante.

4.3.4. Empresa, isoladamente ou em consórcio, responsável pela elaboração do projeto básico ou do projeto executivo, ou empresa da qual o autor do projeto seja dirigente, gerente, controlador, acionista ou detentor de mais de 5% (cinco por cento)

do capital com direito a voto, responsável técnico ou subcontratado, quando a licitação versar sobre obra, serviços ou fornecimento de bens a ela necessários;

4.3.5. Aquele que mantenha vínculo de natureza técnica, comercial, econômica, financeira, trabalhista ou civil com dirigente do Município de Colatina/ES ou com agente público que desempenhe função na licitação ou atue na fiscalização ou na gestão do contrato, ou que deles seja cônjuge, companheiro ou parente em linha reta, colateral ou por afinidade, até o terceiro grau;

4.3.6. O Prefeito, o Vice-Prefeito, os Vereadores, os ocupantes de cargo em comissão ou função de confiança, as pessoas ligadas a qualquer deles por matrimônio ou parentesco, afim ou consanguíneo, até o segundo grau, ou por adoção e os servidores e empregados públicos municipais, não poderão contratar com o Município, subsistindo a proibição até seis meses após findas as respectivas funções, conforme disposto no art. 29 da lei orgânica do município de Colatina/ES.

4.3.7. Empresas controladoras, controladas ou coligadas, nos termos da Lei n.º 6.404, de 15 de dezembro de 1976, concorrendo entre si;

4.3.8. Pessoa física ou jurídica que, nos 5 (cinco) anos anteriores à divulgação do Edital, tenha sido condenado judicialmente, com trânsito em julgado, por exploração de trabalho infantil, por submissão de trabalhadores a condições análogas às de escravo ou por contratação de adolescentes nos casos vedados pela legislação trabalhista;

4.3.9. Sociedade estrangeira não autorizada a funcionar no País;

4.3.10. Empresa cujo estatuto ou contrato social não seja pertinente e compatível com o objeto desta Concorrência;

4.3.11. Empresa que se encontre em processo de dissolução, falência, fusão, cisão ou incorporação;

4.3.12. São pessoas jurídicas para as quais os autores dos projetos prestam serviços;

4.3.13. Consórcio de empresa, qualquer que seja sua forma de constituição;

4.3.14. Sociedades Cooperativas, considerando a vedação contida no art. 10 da Instrução Normativa SEGES/MP nº 5, de 2017;

4.3.15. Agente público do órgão ou entidade licitante;

4.3.16. Organizações da Sociedade Civil de Interesse Público - OSCIP, atuando nessa condição.

4.4. O Agente de Contratação verificará eventual descumprimento das vedações elencadas mediante consulta ao:

4.4.1. Portal eletrônico do TCU, na ferramenta de pesquisa consolidada de pessoa jurídica, disponível no endereço <https://certidoes-apf.apps.tcu.gov.br/>

5. DO CREDENCIAMENTO

5.1. O fornecedor deverá fazer o seu cadastramento junto ao Portal de Compras Públicas, pelo sítio eletrônico www.portaldecompraspublicas.com.br.

5.2. O credenciamento junto ao provedor do sistema implica a responsabilidade da licitante ou de seu representante legal e a presunção de sua capacidade técnica para realização das transações inerentes a esta licitação.

5.3. A licitante responsabiliza-se exclusiva e formalmente pelas transações efetuadas em seu nome, assume como firmes e verdadeiras suas propostas e seus lances, inclusive os atos praticados diretamente ou por seu representante, excluída a responsabilidade do provedor do sistema ou do órgão ou entidade promotora da licitação por eventuais danos decorrentes de uso indevido das credenciais de acesso, ainda que por terceiros.

5.4. É de responsabilidade do cadastrado conferir a exatidão dos seus dados cadastrais no Portal de Compras Públicas e mantê-los atualizados junto aos órgãos responsáveis pela informação, devendo proceder, imediatamente, à correção ou à alteração dos registros tão logo identifique incorreção ou aqueles se tornem desatualizados.

5.4.1. A não observância do disposto no subitem anterior poderá ensejar desclassificação no momento da habilitação.

5.5. É de exclusiva responsabilidade do usuário o sigilo da senha, bem como seu uso em qualquer transação efetuada diretamente ou por seu representante, não cabendo à Prefeitura de Colatina/ES ou ao Portal de Compras Públicas a responsabilidade por eventuais danos decorrentes do seu uso indevido, ainda que por terceiros.

5.5.1. A perda da senha ou a quebra de sigilo deverão ser comunicadas imediatamente ao provedor do sistema para imediato bloqueio de acesso.

6. DA VISITA TÉCNICA

6.1. A visita técnica ao local de execução dos serviços, objeto deste edital, se faz facultativa, limitada a uma licitante por vez, não se permitindo, em nenhuma hipótese, visitas conjuntas ou concomitantes, a fim de preservar os princípios da impessoalidade, isonomia e eficiência do processo licitatório.

6.2. Será efetuada visita técnica ao local da obra, nos termos do art. 67, inciso VI da Lei n.º 14.133/2021, cujo requerimento deverá ser protocolizado no Protocolo Geral do Município de Colatina/ES, localizado na Travessa Avelino Guerra, n.º 111, bairro Sagrado Coração de Jesus, Colatina/ES.

6.3. O protocolo e o agendamento da visita técnica somente serão realizados até a data **10 de outubro de 2024**, podendo a visita ser realizada até o primeiro dia útil seguinte a referida data.

6.4. A visita técnica deverá ser agendada via e-mail, pelo endereço eletrônico **semunees@colatina.es.gov.br**

6.5. No ato da visita será fornecido termo de participação em visita técnica, a ser expedida pelo engenheiro vinculado à Secretaria Municipal de Empreendimentos Especiais.

6.6. A não realização da vistoria não poderá embasar posteriores alegações de desconhecimento das instalações, dúvidas ou esquecimentos de quaisquer detalhes dos locais da prestação dos serviços, devendo o contratado assumir os ônus dos serviços decorrentes.

6.7. Para todos os efeitos, a empresa licitante que não participar da visita técnica não será inabilitada, contudo, considerar-se-á que a empresa licitante tem pleno conhecimento do local e de todas as informações para execução do objeto, não podendo alegar posteriormente a sua insuficiência, nem pleitear modificações nos preços, prazos e condições.

7. DA PROPOSTA

7.1. A licitante cadastrará sua proposta exclusivamente por meio do sistema eletrônico, até a data e horário marcados para abertura da sessão pública, momento em que o prazo para recebimento de novas propostas será automaticamente encerrado.

7.2. **A licitante deverá consignar, na forma expressa no sistema eletrônico, os valores unitário e total ofertados para cada um dos itens, já considerados e inclusos todos os custos operacionais, encargos previdenciários, trabalhistas, tributários, comerciais e quaisquer outros que incidam direta ou indiretamente na execução do objeto.**

7.3. A apresentação das propostas implica obrigatoriedade do cumprimento das disposições nelas contidas, em conformidade com o que dispõe o Projeto Básico/Termo de Referência, assumindo o proponente o compromisso de executar o objeto licitado nos seus termos, bem como de fornecer os materiais, equipamentos, ferramentas e utensílios necessários, bem como a prestação de serviços, em quantidades e qualidades adequadas à perfeita execução contratual, promovendo, quando requerido, sua substituição.

7.4. A licitante deverá, em campo próprio do sistema eletrônico, sob pena de inabilitação ou desclassificação, declarar que:

7.4.1. Declaração de conhecimento do Edital - Declaro que estou ciente e concordo com as condições contidas no edital e seus anexos, bem como de que cumprio plenamente os requisitos de habilitação definidos no edital.

7.4.2. Declaração de reserva de cargos - Declaro cumprir as exigências de reserva de cargos para pessoa com deficiência e para reabilitado da Previdência Social, previstas em lei e em outras normas específicas.

7.4.3. Declaração de proposta econômica - Sob pena de desclassificação, declaro que minhas propostas econômicas compreendem a integralidade dos custos para atendimento dos direitos trabalhistas assegurados na Constituição Federal, nas leis trabalhistas, nas normas infralegais, nas convenções coletivas de trabalho e nos termos de ajustamento de conduta vigentes na data de entrega das propostas.

7.4.4. Declaração de Não-Emprego de menores - Declaro para fins do inciso XXXIII do artigo 7º da Constituição Federal, com redação dada pela Emenda Constitucional, nº 20/98, que não emprega menores de dezoito anos em trabalho noturno, perigoso ou insalubre e de que qualquer trabalho a menores de 16 anos.

7.4.5. Declaração de Não-Emprego de trabalho degradante - Declaro não possuir em sua cadeia produtiva, empregados executando trabalho degradante ou forçado, nos termos do inciso III e IV do art.1º e no inciso III do art.5º da Constituição Federal.

7.4.6. Declaração de Acessibilidade - Declaro que, conforme disposto no art. 93 da Lei nº 8.213, de 24 de julho de 1991, estou ciente do cumprimento da reserva de cargos prevista em lei para pessoa com deficiência ou para reabilitado da Previdência Social e que, se aplicado ao número de funcionários da minha empresa, atendo às regras de acessibilidade previstas na legislação.

7.4.7. Declaração de Inexistência de Fato Superveniente - Declaro sob as penas da lei, que até a presente data inexistem fatos impeditivos para sua habilitação no presente processo licitatório, ciente da obrigatoriedade de declarar ocorrências posteriores.

7.5. **A licitante enquadrada como microempresa ou empresa de pequeno porte deverá declarar, em campo próprio do Sistema, estar enquadrado como ME/EPP conforme Lei Complementar n.º 123/2006**, cujos termos declara conhecer na íntegra.

7.5.1. A declaração falsa relativa ao cumprimento dos requisitos de habilitação, à conformidade da proposta ou ao enquadramento como microempresa ou empresa de pequeno porte sujeitará a licitante às sanções previstas neste Edital.

7.6. As propostas ficarão disponíveis no sistema eletrônico.

7.6.1. Qualquer elemento que possa identificar a licitante importa desclassificação da proposta, sem prejuízo das sanções previstas nesse Edital.

7.6.2. Até a abertura da sessão pública, a licitante poderá retirar, alterar ou substituir a proposta cadastrada.

7.6.3. **As propostas terão validade de 60 (sessenta) dias**, contados da data de abertura da sessão pública estabelecida no preâmbulo deste Edital.

7.6.4. Decorrido o prazo de validade das propostas, sem convocação para contratação, ficam as licitantes liberadas dos compromissos assumidos.

7.6.5. O prazo de execução da obra obedecerá ao cronograma físico-financeiro, parte integrante deste processo.

7.7. Não serão consideradas as propostas que deixarem de atender, no todo ou em parte, qualquer das disposições deste Edital, bem como aquelas manifestamente inexequíveis, presumindo-se como tais as que contiverem preços vis ou excessivamente impraticáveis, face aos preços correntes no mercado.

7.7.1. Serão consideradas inexequíveis as propostas cujos valores forem

inferiores a 75% (setenta e cinco por cento) do valor orçado pela administração (artigo 59 da Lei 14.133/2021).

7.7.2. Nos casos em que as propostas ultrapassem o limite acima, ou seja, tenham um desconto igual ou superior a 25% do valor orçado pela administração, o(a) agente de contratação poderá solicitar diligências para aferir a exequibilidade das propostas ou exigir dos licitantes que ela seja demonstrada, conforme disposto no artigo 59, §2º da lei 14.133/2021.

7.8. A Proposta que apresentar valor unitário do item/lote superior ao estimado será DESCLASSIFICADA.

8. DA ABERTURA DA SESSÃO PÚBLICA

8.1. A abertura da sessão pública desta licitação, conduzida pelo Agente de Contratação, ocorrerá na data e na hora indicadas no preâmbulo deste Edital, no sítio eletrônico <http://www.portaldecompraspublicas.com.br>.

8.2. Durante a sessão pública, a comunicação entre o Agente de Contratação e as licitantes ocorrerá exclusivamente mediante troca de mensagens, em campo próprio do sistema eletrônico.

8.3. Cabe à licitante acompanhar as operações no sistema eletrônico durante a sessão pública da licitação, ficando responsável pelo ônus decorrente da perda de negócios diante da inobservância de qualquer mensagem emitida pelo sistema ou de sua desconexão.

8.4. Os licitantes poderão retirar ou substituir a proposta ou os documentos de habilitação, quando for o caso, anteriormente inseridos no sistema, até o horário previsto no caput deste edital para recebimento das propostas.

8.5. O agente de contratação verificará as propostas apresentadas, **desclassificando desde logo aquelas que não estejam em conformidade com os requisitos estabelecidos neste Edital**, contenham vícios insanáveis ou não apresentem as especificações técnicas exigidas no Termo de Referência.

8.6. A desclassificação sempre será fundamentada e registrada no sistema, com acompanhamento em tempo real por todos os participantes.

8.7. A não desclassificação da proposta não impede o seu julgamento definitivo em sentido contrário, levado a efeito na fase de aceitação.

8.8. O sistema ordenará automaticamente as propostas classificadas, sendo

que somente estas participarão da fase de lances.

9. DA FORMULAÇÃO DE LANCES E DO MODO DE DISPUTA

9.1. Aberta a etapa competitiva, as licitantes poderão encaminhar lances sucessivos, exclusivamente por meio do sistema eletrônico, sendo imediatamente informadas do horário e valor consignados no registro de cada lance.

9.2. **O intervalo de diferença entre os lances deverá ser de, no mínimo, R\$ 1.000,00 (mil reais).**

9.3. A licitante somente poderá oferecer valor inferior ao último lance por ela ofertado e registrado pelo sistema, observado, o intervalo mínimo de diferença de valores entre os lances, que incidirá tanto em relação aos lances intermediários quanto em relação ao lance que cobrir a melhor oferta.

9.3.1. O lance deverá ser ofertado pelo valor global.

9.3.2. Entende-se por lances intermediários aqueles que são iguais ou superiores ao menor já ofertado, porém inferiores ao último lance dado pelo próprio licitante.

9.4. Durante o transcurso da sessão, as licitantes serão informadas, em tempo real, do valor do menor lance registrado, mantendo-se em sigilo a identificação da ofertante.

9.5. Os lances apresentados e levados em consideração para efeito de julgamento serão de exclusiva e total responsabilidade da licitante, não lhe cabendo o direito de pleitear qualquer alteração.

9.6. Durante a fase de lances, o Agente de Contratação poderá excluir, justificadamente, proposta ou lance cujo valor seja manifestamente inexequível.

9.7. Se ocorrer a desconexão do Agente de Contratação no decorrer da etapa de lances, e o sistema eletrônico permanecer acessível às licitantes, os lances continuarão sendo recebidos, sem prejuízo dos atos realizados.

9.7.1. No caso de a desconexão do Agente de Contratação persistir por tempo superior a 10 (dez) minutos, a sessão pública da licitação será suspensa e reiniciada somente decorridas 24 (vinte e quatro) horas após a comunicação expressa do fato aos participantes no sítio eletrônico <http://www.portaldecompraspublicas.com.br>.

9.8. Caso o licitante não apresente lances, concorrerá com o valor de sua proposta.

9.9. **Nesta Concorrência o modo de disputa adotado é o ABERTO.**

9.9.1. A etapa de lances na sessão pública durará 10 (dez) minutos, e após isso, será prorrogada automaticamente pelo sistema eletrônico quando houver lance ofertado nos últimos 2 (dois) minutos do período de duração da sessão pública.

9.10. Definida a melhor proposta, se a diferença em relação à proposta classificada em segundo lugar for de pelo menos 5% (cinco por cento), o agente de contratação, auxiliado pela equipe de apoio, poderá admitir o reinício da disputa aberta, para a definição das demais colocações.

10. DO BENEFÍCIO ÀS MICROEMPRESAS E EMPRESAS DE PEQUENO PORTE

10.1. Após a fase de lances, se a proposta mais bem classificada não tiver sido apresentada por microempresa ou empresa de pequeno porte, e houver proposta de microempresa ou empresa de pequeno porte que seja igual ou até 10% (dez por cento) superior à proposta mais bem classificada, proceder-se-á da seguinte forma:

10.1.1. a microempresa ou a empresa de pequeno porte mais bem classificada poderá, no prazo de 5 (cinco) minutos, contados do envio da mensagem automática pelo sistema, apresentar uma última oferta, obrigatoriamente inferior à proposta do primeiro colocado, situação em que, atendidas as exigências habilitatórias e observado o valor estimado para a contratação, será adjudicado em seu favor o objeto desta Concorrência;

10.1.2. não sendo vencedora a microempresa ou a empresa de pequeno porte mais bem classificada, na forma da subcondição anterior, o sistema, de forma automática, convocará as licitantes remanescentes que porventura se enquadrem na situação descrita nesta condição, na ordem classificatória, para o exercício do mesmo direito;

10.1.3. No caso de equivalência dos valores apresentados pelas microempresas ou empresas de pequeno porte que se encontrem no intervalo estabelecido nesta condição, o sistema fará um sorteio eletrônico, definindo e convocando automaticamente a vencedora para o encaminhamento da oferta final do desempate;

10.1.4. a convocada que não apresentar proposta dentro do prazo de 5 (cinco) minutos, controlados pelo Sistema, decairá do direito previsto nos artigos 44 e 45 da Lei Complementar n.º 123/2006;

10.1.5. na hipótese de não contratação nos termos previstos nesta Seção, o procedimento licitatório prossegue com as demais licitantes.

11. EMPATE LEGAL (art. 44 e 45 da LC n.º 123/2006 e art. 60 da Lei n.º 14.133/2021)

11.1. Após a etapa de envio de lances, haverá a aplicação dos critérios de desempate previstos nos art. 44 e art. 45 da Lei Complementar n.º 123/2006, seguido da aplicação dos critérios estabelecidos no art. 60 da Lei n.º 14.133/2021, se não houver licitante que atenda à primeira hipótese.

11.2. Se não houver licitante que atenda ao item 11.1, serão utilizados os critérios de desempate previstos no art. 60 da Lei n.º 14.133/2021, nesta ordem:

11.2.1. disputa final, hipótese em que os licitantes empatados poderão apresentar nova proposta em ato contínuo à classificação;

11.2.2. avaliação do desempenho contratual prévio dos licitantes, para a qual deverão preferencialmente ser utilizados registros cadastrais para efeito de atesto de cumprimento de obrigações previstos na Lei n.º 14.133/2021;

11.2.3. desenvolvimento pelo licitante de ações de equidade entre homens e mulheres no ambiente de trabalho, conforme regulamento;

11.2.4. desenvolvimento pelo licitante de programa de integridade, conforme orientações dos órgãos de controle.

11.3. Na hipótese de persistir o empate, a proposta vencedora será sorteada pelo sistema eletrônico dentre as propostas empatadas.

12. DA NEGOCIAÇÃO

12.1. Definido o resultado do julgamento, o Agente de Contratação poderá negociar condições mais vantajosas com a primeira colocada.

12.2. A negociação poderá ocorrer, entre outras hipóteses, quando a proposta da primeira colocada não atender ao critério de aceitabilidade relacionado ao preço.

12.2.1. Quando a primeira colocada, mesmo após a negociação, for desclassificada em razão de sua proposta permanecer acima do preço máximo estimativo da contratação, a negociação poderá ser feita com as demais licitantes, respeitada a ordem de classificação estabelecida.

12.2.2. A negociação será realizada por meio do sistema e poderá ser acompanhada pelas demais licitantes.

12.2.3. Será estabelecido o **prazo de 30 (trinta) minutos**, contado da solicitação do agente de contratação no sistema, para envio da proposta e, se necessário, dos documentos complementares, adequada ao último lance ofertado após a negociação.

12.2.3.1. O prazo supracitado poderá ser encerrado pelo Agente de Contratação quando a licitante informar que não tem interesse em negociar condições.

12.2.4. Depois de concluída, a negociação terá seu resultado divulgado a todas as licitantes e anexado aos autos do processo licitatório.

13. DA ACEITABILIDADE DA PROPOSTA

13.1. Encerrada a etapa de negociação, o Agente de Contratação, auxiliado da equipe de apoio, examinará a aceitabilidade da proposta classificada em primeiro lugar, quanto ao objeto, preço global, quantitativos e preços unitários, e verificará a habilitação do licitante, decidindo motivadamente a respeito.

13.2. A licitante melhor classificada deverá reelaborar e apresentar à Administração, por meio eletrônico, as planilhas com indicação dos quantitativos e dos custos unitários, bem como com detalhamento das Bonificações e Despesas Indiretas (BDI) e dos Encargos Sociais (ES), com os respectivos valores adequados ao valor final da proposta vencedora e eventuais adequações no cronograma físico-financeiro.

13.2.1. Os documentos deverão ser apresentados no **prazo de 2 (duas) horas**, podendo ser prorrogado, contado da convocação efetuada pelo Agente de Contratação, sendo estas:

a) **Carta Resumo da proposta de preço**, conforme Anexo X, expresso:

- Valor total para a execução dos serviços, expresso em real, inclusive indicando o valor por extenso, obedecidos os limites de preços fixados no presente instrumento;
- Prazo de validade da proposta: 60 (sessenta) dias;
- Prazo estimado para a execução dos serviços: conforme Edital;
- Forma de pagamento: conforme Edital.

b) **Planilha orçamentária** (arquivo digital em formato .pdf e .xlsx);

c) **Cronograma físico-financeiro** (arquivo digital em formato .pdf e .xlsx);

d) **Detalhamento de BDI**;

e) **Detalhamento de Encargos Sociais.**

13.2.2. A prorrogação de que trata o item 13.2.1, poderá ocorrer por solicitação da licitante, formulada antes de findo o prazo estabelecido inicialmente, enviada pelo sistema do Portal de Compras Públicas ou endereço eletrônico cpl@colatina.es.gov.br, mediante justificativa aceita pelo Agente de Contratação; ou de ofício, a critério do Agente de Contratação, quando constatado que o prazo estabelecido não é suficiente para o envio dos documentos exigidos no edital para a verificação de conformidade.

13.3. O Agente de Contratação examinará a proposta mais bem classificada quanto à compatibilidade do preço ofertado com o valor estimado e à compatibilidade da proposta com as especificações técnicas do objeto.

13.4. O Agente de Contratação poderá solicitar as composições analíticas (composições próprias, quanto as de referenciais) dos itens da planilha orçamentária, com o devido desconto ofertado.

13.5. O Agente de Contratação poderá solicitar parecer de técnicos pertencentes ao quadro de pessoal do Município de Colatina ou, ainda, de pessoas físicas ou jurídicas estranhas a ele, para orientar sua decisão.

13.6. Não se considerará qualquer oferta de vantagem não prevista neste Edital, inclusive financiamentos subsidiados ou a fundo perdido.

13.7. Não se admitirá proposta que apresente valores simbólicos, irrisórios ou de valor zero, incompatíveis com os preços de mercado, exceto quando se referirem a materiais e instalações de propriedade da licitante, para os quais ela renuncie à parcela ou à totalidade de remuneração.

13.8. Os preços globais e unitários não poderão ultrapassar os valores orçados pelo Município, constantes no orçamento base da Administração, tanto na planilha principal quanto nas composições unitárias.

13.9. **Será desclassificada a proposta que:**

13.9.1. Conter vícios insanáveis;

13.9.2. Não obedecer às especificações técnicas pormenorizadas neste Edital;

13.9.3. Apresentar preços inexequíveis ou permanecer acima do orçamento estimado para a contratação;

13.9.3.1. Considerar-se-ão excessivos os preços que ultrapassarem os valores global e/ou unitários orçados pelo Município.

13.9.3.2. Serão consideradas inexequíveis as propostas cujos valores forem inferiores a 75% (setenta e cinco por cento) do valor orçado pela Administração.

13.9.3.2.1. Nos casos em que as propostas ultrapassarem o limite acima, ou seja, tenham um desconto igual ou superior a 25% do valor orçado pela administração, o agente de contratação poderá solicitar diligências para aferir a exequibilidade das propostas ou exigir dos licitantes que ela seja demonstrada, conforme disposto no artigo 59, §2º da Lei n.º 14.133/2021.

13.9.4. Não tiver sua exequibilidade demonstrada, quando exigido pelo Agente de Contratação;

13.9.4.1. Considerar-se-á inexequível a proposta que não venha a ter demonstrada sua viabilidade por meio de documentação que comprove que os custos envolvidos na contratação são coerentes com os de mercado do objeto desta licitação.

13.9.4.2. À licitante que apresentar indícios de inexequibilidade será concedido o prazo de 02 (dois) dias úteis para apresentar justificativas e comprovações em relação aos custos com indícios de inexequibilidade, sob pena de desclassificação da proposta.

13.9.5. Apresentar desconformidade com quaisquer outras exigências deste Edital, desde que insanável;

13.9.6. Não corrigir ou não justificar eventuais falhas apontadas pelo Agente de Contratação.

13.9.6.1. Evidenciados erros passíveis de correção, que não tenham cunho substancial, será concedido à licitante o prazo de 02 (duas) horas para adequação dos erros, sendo que a adequação não poderá resultar em aumento do valor global da proposta, sob pena de desclassificação da proposta.

13.10. A licitante que abandonar o certame, deixando de enviar a documentação indicada neste Edital, será desclassificada e sujeitar-se-á às sanções previstas neste instrumento convocatório.

13.11. Se a proposta não for aceitável, ou se a licitante não atender às exigências de habilitação, o Agente de Contratação examinará a proposta subsequente e assim sucessivamente, na ordem de classificação, até a seleção da proposta que atenda a este Edital.

14. DA HABILITAÇÃO

14.1. Será exigida a apresentação dos documentos de habilitação apenas do licitante cuja proposta tenha sido aceita na fase de julgamento.

14.2. Como condição prévia ao exame da documentação de habilitação do licitante detentor da proposta classificada em primeiro lugar, o agente de contratação verificará o eventual descumprimento das condições de participação, especialmente quanto à existência de sanção que impeça a participação no certame ou a futura contratação, mediante a pesquisa aos seguintes cadastros:

a) Cadastro Nacional de Empresas Inidôneas e Suspensas - CEIS, mantido pela Controladoria-Geral da União - <https://www.portaltransparencia.gov.br/sancoes/ceis>;

b) Cadastro Nacional de Empresas Punidas – CNEP, mantido pela Controladoria-Geral da União - <https://www.portaltransparencia.gov.br/sancoes/cnep>;

c) Cadastro Nacional de Condenações Cíveis por Atos de Improbidade Administrativa, mantido pelo Conselho Nacional de Justiça - www.cnj.jus.br/improbidade_adm/consultar_requerido.php; e

d) Lista de Inidôneos, mantida pelo Tribunal de Contas da União – TCU <https://contas.tcu.gov.br/ords/f?p=1660:3:0>

14.2.1. A verificação pelo Agente de Contratação e equipe de apoio nos sites eletrônicos oficiais de órgãos e entidades emissores de certidões constitui meio legal de prova, para fins de habilitação.

14.3. Os documentos necessários para comprovar a habilitação jurídica, fiscal, social e trabalhista, previstos nos incisos I a VI do art. 62 e nos § 1º e 2º do art. 68 da Lei n.º 14.133/2021, a documentação comprobatória das exigências de qualificação econômico-financeira e técnica da licitante, além de condições adicionais, eventualmente detalhadas nos itens a seguir, deverão ser enviados por meio do sistema <http://www.portaldecompraspublicas.com.br>, quando solicitados pelo Agente de Contratação.

14.3.1. **Os documentos de habilitação deverão ser apresentados em formato digital, no prazo de até 02 (duas) horas**, podendo ser prorrogado, contado da convocação efetuada pelo Agente de Contratação.

14.3.1.1. A prorrogação de prazo de envio da documentação somente poderá ocorrer por solicitação da licitante, formulada antes de findo o prazo do item anterior, enviada

pelo sistema do Portal de Compras Públicas ou endereço eletrônico cpl@colatina.es.gov.br, mediante justificativa aceita pelo Agente de Contratação; ou de ofício, a critério do Agente de Contratação, quando constatado que o prazo estabelecido não é suficiente para o envio dos documentos.

14.4. Será julgada inabilitada a proponente que:

- a) Deixar de atender alguma exigência constante do presente Edital;
 - b) Deixar de apresentar algum dos documentos exigidos no Edital para comprovação da habilitação, independentemente de ser Microempresa ou Empresa de Pequeno Porte;
 - c) Apresentar declaração ou documentação que contenha qualquer vício de ordem formal, que dificulte, impossibilite a compreensão ou invalide o documento;
 - d) Apresentar declaração ou qualquer outro documento com conteúdo falso ou adulterado;
 - e) Apresentar documento de regularidade fiscal ou trabalhista vencido.
- Não se aplica esta regra quando o licitante for Microempresa ou Empresa de Pequeno Porte.

14.5. **Do julgamento da habilitação das Microempresas e Empresas de Pequeno Porte (art. 42 e 43 da LC n.º 123/2006 e art. 43, §1º da LC n.º 147/2014):**

14.5.1. Em face dos artigos 42 e 43 da Lei Complementar n.º 123/2006 e art. 43, §1º da LC n.º 147/2014, o agente de contratação adotará o seguinte procedimento quando a vencedora for Microempresa ou Empresa de Pequeno Porte:

- a) Serão analisados os documentos **não** integrantes da regularidade fiscal e trabalhista.
- b) Serão analisados os documentos relativos à regularidade fiscal e trabalhista, declarando-se:

I. O atendimento das exigências constantes do Edital com a respectiva habilitação, caso se verifique que toda a documentação está regular; ou

II. O desatendimento das exigências constantes do Edital, caso se verifique a restrição, ou seja, que alguma certidão foi apresentada vencida, sendo suspenso o julgamento da habilitação referente à regularidade fiscal e trabalhista em relação àquela Microempresa ou Empresa de Pequeno Porte licitante. Neste caso, será

concedido o prazo de 05 (cinco) dias úteis, prorrogável por igual período, a critério da administração pública, mediante requerimento, para que a interessada providencie a regularização da documentação mediante apresentação das respectivas certidões negativas ou positivas com efeito de certidão negativa.

14.5.2. A não-regularização da documentação de regularidade fiscal ou trabalhista, no prazo previsto no inciso II da alínea “b” do item 15.5.1 deste Edital, implicará decadência do direito à contratação, sem prejuízo das sanções previstas neste Edital, sendo facultado à Administração convocar os licitantes remanescentes, na ordem de classificação, retomando a licitação na forma do item 11 e seguintes, ou revogar a licitação conforme o caso.

14.5.3. **As microempresas, empresas de pequeno porte ou microempreendedores individuais que pretendam usufruir dos benefícios previstos no Capítulo V da Lei Complementar nº 123, de 14 de dezembro de 2006, deverão apresentar declaração, conforme modelo do Anexo I, de que se enquadram nesta categoria jurídica empresarial, mediante apresentação de certidão simplificada expedida pela Junta Comercial do Estado ou declaração de enquadramento validada pela Junta Comercial.**

14.5.3.1. A não apresentação desta declaração leva ao entendimento de que as empresas proponentes não têm interesse nos benefícios previstos na Lei Complementar n.º 123/2006, ou não se enquadram nesta categoria jurídica.

14.5.3.2. A verificação posterior de que, nos termos da lei, o declarante não se enquadra como microempresa ou empresa de pequeno porte, caracterizará crime de fraude à licitação, conforme previsto no art. 337-F do Código Penal Brasileiro.

14.5.3.3. A certidão simplificada ou a declaração deverá ter sido emitida nos **90 (noventa) dias** imediatamente anteriores à data prevista para a sessão de entrega dos envelopes de habilitação e de proposta de preço, sob pena de não aceitabilidade.

14.5.3.4. O fornecedor enquadrado como microempreendedor individual que pretenda auferir os benefícios do tratamento diferenciado previstos na Lei Complementar n.º 123/2006, estará dispensado da prova de inscrição nos cadastros de contribuintes estadual e municipal, desde que a apresentação do Certificado de Condição de Microempreendedor Individual – CCMEI possa suprir as exigências de inscrição nos cadastros fiscais, por constarem no próprio Certificado.

14.5.3.5. **As microempresas, empresas de pequeno porte ou microempreendedores individuais que pretendam usufruir dos benefícios previstos no Capítulo V da Lei Complementar n.º 123/2006 deverão apresentar, na fase de habilitação, declaração de que os contratos que este celebrou com a administração pública não extrapolam a receita bruta máxima admitida para fins de enquadramento como empresa de pequeno porte, conforme determina o art. 4º, §2º, da Lei n.º 14.133/2021 (modelo disponível no Anexo I deste edital).**

14.6. **Para fins de qualificação jurídica, deverão ser apresentados:**

- a) Empresário Individual: inscrição no Registro Público de Empresas Mercantis, a cargo da Junta Comercial da respectiva sede;
- b) Sociedade Empresária ou Empresa Individual de Responsabilidade Limitada: ato constitutivo, estatuto ou contrato social em vigor, devidamente registrado na Junta Comercial da respectiva sede, acompanhado de documento comprobatório de seus administradores;
- c) Inscrição no Registro Público de Empresas Mercantis onde opera, com averbação no Registro onde tem sede a matriz, no caso de ser o participante sucursal, filial ou agência;
- d) Sociedade Simples: inscrição do ato constitutivo no Registro Civil das Pessoas Jurídicas do local de sua sede, acompanhada de prova da indicação dos seus administradores;
- e) Microempreendedor Individual - MEI: Certificado da Condição de Microempreendedor Individual - CCMEI, na forma da Resolução CGSIM n.º 16/2009, cuja aceitação ficará condicionada à verificação da autenticidade no sítio www.portaldompeendedor.gov.br;
- f) Empresa ou Sociedade Estrangeira em funcionamento no País: decreto de autorização para funcionamento, conforme determina Artigo 1.134 do Código Civil Brasileiro;

14.6.1. Os documentos acima deverão estar acompanhados de todas as alterações ou da consolidação respectiva.

14.7. **Para fins de qualificação fiscal, social e trabalhista, deverão ser apresentados:**

- a) Prova de inscrição no Cadastro Nacional de Pessoas Jurídicas (CNPJ);

- b) Inscrição no cadastro de contribuintes estadual e/ou municipal, se houver, relativo ao domicílio ou sede do licitante, pertinente ao seu ramo de atividade e compatível com o objeto contratual;
- c) Prova de regularidade fiscal perante a Fazenda Nacional, mediante apresentação de certidão expedida conjuntamente pela Secretaria da Receita Federal do Brasil (RFB) e pela Procuradoria-Geral da Fazenda Nacional (PGFN), referente a todos os créditos tributários federais e à Dívida Ativa da União (DAU) por elas administrados, inclusive aqueles relativos à Seguridade Social, nos termos da Portaria Conjunta n.º 1.751, de 02 de outubro de 2014, do Secretário da Receita Federal do Brasil e da Procuradora-Geral da Fazenda Nacional.
- d) Prova de regularidade com o Fundo de Garantia do Tempo de Serviço (FGTS);
- e) Prova de inexistência de débitos inadimplidos perante a Justiça do Trabalho, mediante a apresentação de certidão negativa ou positiva com efeito de negativa, nos termos do Título VII-A da Consolidação das Leis do Trabalho, aprovada pelo Decreto-Lei n.º 5.452, de 1º de maio de 1943;
- f) Prova de regularidade junto à Fazenda Estadual, através da Certidão Negativa conjunta junto aos Tributos Estaduais, emitida pela Secretaria da Fazenda Estadual onde a empresa for sediada;
- g) Prova de regularidade junto à Fazenda Municipal, através da Certidão Negativa junto aos Tributos Municipais, emitida pela Secretaria da Fazenda Municipal onde a empresa for sediada;
- h) Prova de regularidade junto à Fazenda Municipal, através da Certidão Negativa junto aos Tributos Municipais, emitida pela Secretaria da Fazenda da Prefeitura Municipal de Colatina.

14.8. Para fins de qualificação econômico-financeira, deverão ser apresentados:

- a) Certidão negativa de falência expedida pelo distribuidor da sede do fornecedor - Lei n.º 14.133, de 2021, art. 69, caput, inciso II;
- b) Balanço patrimonial, demonstração de resultado de exercício e demais demonstrações contábeis dos 2 (dois) últimos exercícios sociais;

c) Comprovação da situação financeira da licitante, baseada na obtenção dos Índices de Liquidez Geral (LG), Solvência Geral (SG) e Liquidez Corrente (LC), maiores ou iguais a um ($\geq 1,0$), resultantes da aplicação das seguintes fórmulas:

$$\text{Liquidez Geral (LG)} = \frac{\text{Ativo Circulante} + \text{Realizável a Longo Prazo}}{\text{Passivo Circulante} + \text{Passivo Não Circulante}}$$

$$\text{Solvência Geral (SG)} = \frac{\text{Ativos Circulantes} + \text{Ativos Não-circulantes}}{\text{Passivos Circulantes} + \text{Passivos Não-circulantes}}$$

$$\text{Liquidez Corrente (LC)} = \frac{\text{Ativo Circulante}}{\text{Passivo Circulante}}$$

I. O atendimento dos índices econômicos previstos neste item deverá ser atestado mediante declaração assinada por profissional habilitado da área contábil, apresentada pelo fornecedor.

II. Os indicadores previstos serão calculados por exercício, de forma que serão verificados 2 (dois) conjuntos de indicadores, 1 (um) para cada exercício social a que se referirem as demonstrações contábeis.

d) Prova do Capital Social registrado, na forma da Lei, arquivada no Órgão Competente ou Patrimônio Líquido Mínimo correspondente a 10% (dez por cento) do valor total estimado do serviço, podendo ser comprovado sob a forma de quaisquer das modalidades a seguir, caso já não tenha apresentado anteriormente.

I. Último Instrumento de Alteração Contratual ou Estatutário, devidamente registrado no órgão competente e/ou;

II. Cópia do Balanço Patrimonial do último exercício, devidamente registrado no órgão competente.

14.8.1. As empresas criadas no exercício financeiro da licitação deverão atender a todas as exigências da habilitação e poderão substituir os demonstrativos contábeis pelo balanço de abertura. (Lei n.º 14.133/2021, art. 65, §1º).

14.8.2. O balanço patrimonial, demonstração de resultado de exercício e demais demonstrações contábeis limitar-se-ão ao último exercício no caso de a pessoa jurídica ter sido constituída há menos de 02 (dois) anos. (art. 69, §6º da Lei n.º 14.133/2021).

14.9. **Para fins de qualificação técnica, deverão ser apresentados:**

a) Declaração de que o licitante tomou conhecimento de todas as informações e das condições locais para o cumprimento das obrigações objeto da licitação (Anexo III);

b) Será exigida a relação dos compromissos assumidos pelo licitante que importem em diminuição da disponibilidade do pessoal técnico referido nos incisos I e III do caput do art. 67 da Lei n.º 14.133/2021.

c) Certidão de Registro de Pessoa Jurídica (licitante) e Pessoa Física (responsável(is) técnico(s) indicado(s) pela empresa, no Conselho Regional Competente – CREA/CAU/CFT;

I. Na hipótese de a vencedora da licitação ter seu registro no Conselho Profissional de outro Estado, deverá apresentar no ato da assinatura do contrato o visto do seu registro no CREA/ES, conforme Resolução n.º 266/79 do CONFEA.

d) A comprovação do vínculo profissional do(s) responsável(s) técnico(s) com a licitante, prevista no art. 67 da Lei n.º 14.133/2021, será feita por meio de qualquer um dos seguintes documentos: 1) cópia da Carteira de Trabalho (CTPS) em que conste o licitante como contratante, 2) contrato social do licitante em que conste o profissional como sócio, 3) contrato de prestação de serviços sem vínculo trabalhista regido pela legislação civil ou 4) declaração de contratação futura do profissional detentor do atestado apresentado, desde que acompanhada de declaração de anuência do profissional.

e) Não serão aceitos atestados e/ou certidões de acervos parciais, referentes a obras em andamento.

14.9.1. **Da Qualificação Técnico-Profissional:**

a) Deverá ser indicado(s) o(s) engenheiro(s) civil(s) ou outro(s) com atribuições correlatas à execução de obra ou serviço de características semelhantes, como responsável(is) técnico(s) para o acompanhamento dos serviços objeto desta licitação, detentor(es) de Acervo Técnico, conforme segue:

I. A comprovação será feita por meio de apresentação de no mínimo 1 (uma) Certidão de Acervo Técnico, emitida pelo conselho de fiscalização profissional competente, em nome do profissional vinculado a empresa conforme o item 14.9.d, que comprove que o profissional executou serviços/obras compatíveis com o objeto desta licitação.

II. A certidão de acervo técnico deverá referir-se as atividades técnicas que façam parte das atribuições legais do profissional, devidamente registradas nas entidades profissionais competentes.

- b) Para fins desta licitação considerar-se-á como parcela de maior relevância, conforme disciplina o Art. 67, I da Lei n.º 14.133/2021: **serviços de implantação de rede coletora de esgoto.**
- c) A Certidão de Acervo Técnico poderá ser substituída por Atestado de Capacidade Técnica devidamente certificado pelo CREA/CAU/CFT, desde que acompanhado da respectiva Anotação de Responsabilidade Técnica (ART, RRT ou TRT).
- d) O profissional indicado pela licitante para fins de comprovação da capacidade técnico-profissional deverá acompanhar a execução dos serviços, admitindo-se sua substituição por profissionais de experiência equivalente ou superior, desde que aprovada pela Administração. Para essa substituição, a qualificação técnica do profissional substituto deverá atender as mesmas exigências deste Edital.
- e) A Licitante deverá apresentar devidamente preenchido, conforme atestados de capacidade técnico-profissional apresentados, o Anexo VI - Quadro 01 – **RELAÇÃO DOS SERVIÇOS EXECUTADOS PELOS PROFISSIONAIS DETENTORES DE ATESTADO DE RESPONSABILIDADE TÉCNICA POR EXECUÇÃO DE SERVIÇOS COMPATÍVEIS COM O OBJETO DA LICITAÇÃO;**
- f) Para cada um dos serviços executados e relacionados no Anexo VI - Quadro 01, deverá ser anexado atestado e/ou certidão comprovando a execução dos mesmos.

14.9.2. **Da Qualificação Técnico-Operacional**

- a) A comprovação ocorrerá através de apresentação de no mínimo 1 (um) Atestado de Capacidade Técnica, emitido em nome da licitante, que comprove que a licitante executou **serviços de implantação de rede coletora de esgoto**, acompanhado de:
- I. Certidão de Acervo Operacional (CAO), emitida pelo conselho de fiscalização profissional competente em nome da licitante; ou
 - II. Certidão de Acervo Técnico (CAT) ou ART/RRT/TRT emitida pelo conselho de fiscalização profissional competente em nome do profissional vinculado ao referido atestado, que comprove que a licitante executou serviços compatíveis com o objeto desta licitação, limitadas as parcelas de maior relevância.
- b) Caso a comprovação da capacidade técnico-operacional seja feita através de Atestado do Responsável Técnico da empresa, deverá estar expresso na Certidão

de Acervo Técnico que o profissional que a detém estava à época da execução da obra/serviço vinculado ao licitante.

c) Em caso de apresentação por licitante de atestado de desempenho anterior emitido em favor de consórcio do qual tenha feito parte, se o atestado ou o contrato de constituição do consórcio não identificar a atividade desempenhada por cada consorciado individualmente, serão adotados os seguintes critérios na avaliação de sua qualificação técnica:

I. caso o atestado tenha sido emitido em favor de consórcio homogêneo, as experiências atestadas deverão ser reconhecidas para cada empresa consorciada na proporção quantitativa de sua participação no consórcio, salvo nas licitações para contratação de serviços técnicos especializados de natureza predominantemente intelectual, em que todas as experiências atestadas deverão ser reconhecidas para cada uma das empresas consorciadas;

II. caso o atestado tenha sido emitido em favor de consórcio heterogêneo, as experiências atestadas deverão ser reconhecidas para cada consorciado de acordo com os respectivos campos de atuação, inclusive nas licitações para contratação de serviços técnicos especializados de natureza predominantemente intelectual.

d) Para fins de comprovação do percentual de participação do consorciado, caso este não conste expressamente do atestado ou da certidão, deverá ser juntada ao atestado ou à certidão cópia do instrumento de constituição do consórcio.

e) Não serão admitidos Atestados de Responsabilidade Técnica de profissionais que, na forma de regulamento, tenham dado causa à aplicação das sanções previstas nos incisos III e IV do caput do art. 156 da Lei n.º 14.133/2021 em decorrência de orientação proposta, de prescrição técnica ou de qualquer ato profissional de sua responsabilidade.

f) A Licitante deverá apresentar devidamente preenchido, conforme atestados de capacidade técnico-operacional apresentados, o Anexo VI - Quadro 02 – RELAÇÃO DOS SERVIÇOS EXECUTADOS PELA EMPRESA, COMPATÍVEIS COM O OBJETO DA LICITAÇÃO.

g) Para cada um dos serviços executados e relacionados no Anexo VI - Quadro 02, deverá ser anexado atestado e/ou certidão comprovando a execução dos mesmos.

h) A Licitante deverá apresentar termo de indicação do pessoal técnico qualificado, no qual os profissionais por ela indicados e, para fins de comprovação de capacidade técnica, declarem que participarão, a serviço da licitante, das obras ou serviços. Este termo deverá ser firmado pelo representante da licitante com o ciente do profissional conforme Anexo V – INDICAÇÃO DE RESPONSABILIDADE TÉCNICA (MODELO).

14.10. Deverão ser apresentadas ainda na Habilitação:

14.10.1. DECLARAÇÃO UNIFICADA, incluindo que cumpre os requisitos de habilitação de demais obrigações (Anexo I);

14.10.2. O proponente deverá apresentar junto à documentação de habilitação, ainda, a declaração de ciência da localização do objeto licitado, consubstanciado através da DECLARAÇÃO DE CONHECIMENTO DOS LOCAIS E CONDIÇÕES EMPRESA PROPONENTE, conforme Anexo III.

14.10.3. DECLARAÇÃO DE DISPONIBILIDADE DE EQUIPAMENTOS E PESSOAL TÉCNICO, necessários conforme exigido no presente Edital e também que não haverá nenhuma paralisação na execução dos serviços pela falta dos mesmos, conforme Anexo IV.

14.10.4. DECLARAÇÃO da proponente informando que ESTÁ CIENTE DE TODOS OS COMPONENTES EXPRESSOS NAS PEÇAS GRÁFICAS, MEMORIAIS, PLANILHAS E PERSPECTIVAS, e responsabilizando-se pela execução de todos os itens constantes nesses documentos, conforme Anexo VII.

14.10.5. DECLARAÇÃO DO PRAZO DE GARANTIA, de no mínimo de 05 (cinco) anos para os serviços contratados que deverá correr a partir da data do Termo de Recebimento da Obra Definitivo, emitido pela Secretaria Municipal de Obras, conforme Anexo VIII.

14.10.6. Declaração de Conformidade – Lei n.º 13.709/2018 – Proteção de Dados Pessoais (Anexo IX).

14.11. O Agente de Contratação poderá consultar sítios oficiais de órgãos e entidades emissores de certidões, para verificar as condições de habilitação das licitantes.

14.11.1. Os documentos remetidos por meio do sistema <https://www.portaldecompraspublicas.com.br> poderão ser solicitados em original ou por cópia autenticada a qualquer momento, em prazo a ser estabelecido pelo Agente de Contratação.

14.11.1.1. Os originais ou cópias autenticadas, caso sejam solicitados, deverão ser encaminhados a Superintendência de Compras e Licitações da Secretaria Municipal de Obras da Prefeitura Municipal de Colatina, localizada na Travessa Avelino Guerra, n.º 111, bairro Sagrado Coração de Jesus, Colatina/ES.

14.11.1.2. Sob pena de inabilitação, os documentos encaminhados deverão estar em nome da licitante, com indicação do número de inscrição no CNPJ.

14.11.2. As exigências a serem comprovadas por documentação emitida em língua estrangeira serão atendidas mediante documentos equivalentes, inicialmente apresentados com tradução livre.

14.11.3. Para fins de assinatura do contrato, os documentos emitidos em língua estrangeira serão traduzidos por tradutor juramentado no País e apostilados nos termos do disposto no Decreto n. 8.660/2016, ou de outro que venha a substituí-lo, ou consularizados pelos respectivos consulados ou embaixadas.

14.11.4. Em se tratando de filial, os documentos de habilitação jurídica e regularidade fiscal deverão estar em nome da filial, exceto aqueles que, pela própria natureza, são emitidos somente em nome da matriz.

14.11.5. Em se tratando de microempresa ou empresa de pequeno porte, havendo alguma restrição na comprovação de regularidade fiscal e trabalhista, será assegurado o prazo de 5 (cinco) dias úteis, prorrogável por igual período, para a regularização da documentação, a realização do pagamento ou parcelamento do débito e a emissão de eventuais certidões negativas ou positivas com efeito de certidão negativa.

14.11.5.1. O prazo para regularização fiscal e trabalhista será contado a partir da divulgação do resultado da fase de habilitação.

14.11.5.2. A prorrogação do prazo previsto poderá ser concedida, a critério da administração pública, quando requerida pela licitante, mediante apresentação de justificativa.

14.11.6. A não regularização da documentação, no prazo previsto na subcondição anterior, implicará decadência do direito à assinatura da ata de registro de preços e à contratação, sem prejuízo das sanções previstas neste Edital, e facultará ao Agente de Contratação convocar as licitantes remanescentes, na ordem de classificação.

14.12. Constatado o atendimento às exigências fixadas neste Edital, a licitante será declarada vencedora.

14.13. Após a entrega dos documentos para habilitação, não será permitida a substituição ou a apresentação de novos documentos, salvo em sede de diligência, para:

14.13.1. Complementação de informações acerca dos documentos já apresentados pelas licitantes e desde que necessária para apurar fatos existentes à época da abertura do certame;

14.13.2. Atualização de documentos cuja validade tenha expirado após a data de recebimento das propostas.

14.14. Na análise dos documentos de habilitação, o Agente de Contratação poderá sanar erros ou falhas que não alterem a substância dos documentos e sua validade jurídica, mediante despacho fundamentado registrado e acessível a todos, atribuindo-lhes eficácia para fins de habilitação e classificação.

15. DO RECURSO

15.1. Qualquer licitante poderá, no prazo de 10 (dez) minutos contados da convocação efetuada pelo Agente de Contratação, registrar sua intenção de recorrer em campo próprio do sistema, ao término do julgamento da proposta e do ato de habilitação ou inabilitação.

15.2. A ausência de manifestação imediata e motivada do licitante quanto à intenção de recorrer, importará na decadência desse direito, e a autoridade competente estará autorizada a adjudicar o objeto ao licitante declarado vencedor.

15.3. Os recursos interpostos fora do prazo não serão conhecidos.

15.4. As razões do recurso deverão ser apresentadas em momento único, em campo próprio no sistema Portal de Compras Públicas, no prazo de três dias úteis, contados a partir da data de lavratura da ata da licitação.

15.5. Os demais licitantes ficarão intimados para, caso desejarem, apresentar suas contrarrazões, no prazo de três dias úteis, contado da data de divulgação da interposição do recurso.

15.6. Será assegurado ao licitante vista dos elementos indispensáveis à defesa de seus interesses.

15.7. Os documentos referentes aos recursos e/ou às contrarrazões deverão ser anexadas em campo próprio do sistema Portal de Compras Públicas, sendo registrado e anexado pela Administração, nos autos do processo.

15.8. O acolhimento do recurso importará na invalidação apenas dos atos que não possam ser aproveitados.

15.9. O recurso será dirigido à autoridade que tiver editado o ato ou proferido a decisão recorrida, a qual poderá reconsiderar sua decisão no prazo de 3 (três) dias úteis, ou, nesse mesmo prazo, encaminhar recurso para a autoridade superior (Secretário Municipal de Empreendimentos Especiais – Decretos n.º 26.867/2022 e 29.461/2024, a qual deverá proferir sua decisão no prazo de 10 (dez) dias úteis, contado do recebimento dos autos.

15.10. O recurso e o pedido de reconsideração terão efeito suspensivo do ato ou da decisão recorrida até que sobrevenha decisão final da autoridade competente.

15.11. Não será concedido prazo para recursos sobre assuntos meramente protelatórios ou quando não manifestada a intenção de interpor o recurso pela Licitante no momento oportuno.

15.12. Na elaboração de suas decisões, a autoridade superior será auxiliada pelo órgão de assessoramento jurídico, que deverá dirimir dúvidas e subsidiá-las com as informações necessárias.

15.13. Decididos os recursos e constatada a regularidade dos atos praticados, a autoridade superior adjudicará o objeto do certame e homologará o procedimento licitatório.

15.14. Não caberá recurso administrativo contra a decisão final da autoridade superior.

15.15. Decidido(s) o(s) recurso(s), observar-se-á o disposto no subitem 16.1 deste edital.

16. ENCERRAMENTO DA SESSÃO

16.1. Da sessão de Licitação será lavrada ata circunstanciada, que mencionará os licitantes credenciados, as propostas, na ordem de classificação, a análise da documentação exigida para habilitação e os recursos interpostos, devendo ser a mesma obrigatoriamente assinada, ao final, pelo Agente de Contratação e Equipe de Apoio.

16.2. Ao final da sessão, decididos os recursos eventualmente interpostos e declarado o vencedor, o processo, devidamente instruído, será encaminhado à autoridade superior, que poderá:

a) determinar o retorno dos autos para saneamento de irregularidades;

- b) revogar a licitação por motivo de conveniência e oportunidade;
- c) proceder à anulação da licitação, de ofício ou mediante provocação de terceiros, sempre que presente ilegalidade insanável;
- d) adjudicar o objeto e homologar a licitação.

16.2.1. Ao pronunciar a nulidade, a autoridade indicará expressamente os atos com vícios insanáveis, tornando sem efeito todos os subsequentes que deles dependam, e dará ensejo à apuração de responsabilidade de quem lhes tenha dado causa.

16.2.2. O motivo determinante para a revogação do processo licitatório deverá ser resultante de fato superveniente devidamente comprovado.

16.2.3. Nos casos de anulação e revogação, deverá ser assegurada a prévia manifestação dos interessados.

17. SUSPENSÃO DA SESSÃO

17.1. Ao Agente de Contratação é facultado, a qualquer momento, suspender a sessão mediante motivo devidamente justificado e marcar seu prosseguimento para outra ocasião, fazendo constar esta decisão no sistema eletrônico.

17.2. O Agente de Contratação, a qualquer tempo, poderá analisar as propostas e seus anexos, solicitar amostras, pareceres técnicos, e suspender a sessão para realizar diligência a fim de obter melhores subsídios para as suas decisões.

17.3. Na hipótese de necessidade de suspensão da sessão pública para a realização de diligências, com vistas ao saneamento de que trata o item 14.11.1 deste edital, a sessão pública somente poderá ser reiniciada mediante aviso prévio no sistema. O aviso deverá ser divulgado, no mínimo, no dia útil anterior à realização do prosseguimento da sessão, e a ocorrência será registrada em ata.

18. DA REABERTURA DA SESSÃO PÚBLICA

18.1. A sessão pública poderá ser reaberta:

18.1.1. Nas hipóteses de provimento de recurso que leve à anulação de atos anteriores à realização da sessão pública precedente ou em que seja anulada a própria sessão pública, situação em que serão repetidos os atos anulados e os que dele dependam;

18.1.2. Quando houver erro na aceitação do preço melhor classificado ou quando o licitante declarado vencedor não assinar o contrato, não retirar o instrumento

equivalente ou não comprovar a regularização fiscal e trabalhista, nos termos do art. 43, §1º da LC n.º 123/2006. Nessas hipóteses, serão adotados os procedimentos imediatamente posteriores ao encerramento da etapa de lances.

18.2. Todos os licitantes remanescentes deverão ser convocados para acompanhar a sessão reaberta.

18.2.1. A convocação se dará por meio de mensagem do sistema eletrônico Portal de Compras Públicas, de acordo com a fase do procedimento licitatório.

19. DA ADJUDICAÇÃO E HOMOLOGAÇÃO

19.1. A adjudicação e homologação desta Concorrência competem ao Secretário Municipal de Empreendimentos Especiais, conforme Decretos n.º 26.867/2022 e 29.461/2024.

20. ESCLARECIMENTOS, RESPOSTAS, ADITAMENTO, REVOGAÇÃO E ANULAÇÃO.

20.1. Qualquer pessoa é parte legítima para impugnar este Edital por irregularidade na aplicação da Lei n.º 14.133/2021, ou para solicitar esclarecimento sobre os seus termos, devendo enviar o respectivo pedido em até 3 (três) dias úteis antes da data da abertura do certame, por campo próprio no sistema Portal de Compras Públicas.

20.2. Somente serão aceitas solicitações de esclarecimentos, providências ou impugnações mediante petição a ser enviada em campo próprio do sistema eletrônico do Portal de Compras Públicas até às 23 (vinte e três) horas e 59 (cinquenta e nove) minutos do dia final do prazo de apresentação.

20.3. As impugnações formuladas por licitantes deverão observar os seguintes critérios:

- a) O fato e o fundamento jurídico de seu pedido, indicando quais os itens ou subitens discutidos;
- b) O pedido, com suas especificações; e
- c) Serem assinados por representantes legais da licitante ou procurador com poderes específicos, hipótese em que deverá ser anexado o instrumento procuratório.

20.3.1. A petição de impugnação apresentada por empresa deve ser firmada por sócio, pessoa designada para a administração da sociedade empresária, ou

procurador, e vir acompanhada, conforme o caso, de estatuto ou contrato social e suas posteriores alterações, se houver, do ato de designação do administrador, ou de procuração pública ou particular (instrumento de mandato com poderes para impugnar o Edital).

20.4. As respostas às impugnações e aos esclarecimentos solicitados serão disponibilizadas no sistema eletrônico para os interessados, no prazo de até 3 (três) dias úteis, limitado ao último dia útil anterior à data da abertura do certame.

20.5. As impugnações e pedidos de esclarecimentos não suspendem os prazos previstos no certame.

20.6. A concessão de efeito suspensivo à impugnação é medida excepcional e deverá ser motivada pelo Agente de Contratação, nos autos do processo de licitação.

20.7. As respostas às impugnações e aos esclarecimentos solicitados, bem como outros avisos de ordem geral, serão cadastradas no sítio www.portaldecompras-publicas.com.br, sendo de responsabilidade dos licitantes, seu acompanhamento.

20.8. Não serão conhecidas as impugnações apresentadas após o respectivo prazo legal ou, no caso de empresas, que estejam inscritas por representante não habilitado legalmente ou não identificado no processo para responder pela preponente

20.9. O aditamento prevalecerá sempre em relação ao que for aditado.

20.10. Acolhida a impugnação contra este Edital, será designada nova data para a realização do certame, exceto quando, inquestionavelmente, a alteração não afetar a formulação das propostas.

20.11. O Município de Colatina/ES, em qualquer etapa do processo, poderá revogar a licitação por motivo de conveniência e oportunidade ou anulá-la de ofício ou mediante provocação de terceiros, sempre que presente ilegalidade insanável.

21. DO CONTRATO ADMINISTRATIVO

21.1. As obrigações decorrentes da presente licitação serão formalizadas através de CONTRATO ADMINISTRATIVO, celebrado entre o Município de Colatina/ES, através da Secretaria Gestora(s), representada(s) pelo(s) Secretário(s) Ordenador(es) de Despesa, e o licitante vencedor, que observará os termos da Lei n.º 14.133/2021, deste edital e demais normas pertinentes.

21.2. Homologada a licitação pela autoridade competente, A Prefeitura Municipal de Colatina/ES convocará o licitante vencedor para assinatura do contrato, nos termos do modelo que integra este Edital.

21.2.1. **O licitante vencedor terá o prazo de 02 (dois) dias úteis, contado a partir da convocação, para assinar o contrato.** Este prazo poderá ser prorrogado uma vez, por igual período, quando solicitado pelo licitante vencedor durante o seu transcurso e desde que ocorra justo motivo aceito pelo Município de Colatina/ES.

21.2.2. A recusa injustificada ou a carência de justo motivo da vencedora para deixar de assinar o contrato no prazo estabelecido, sujeitará a licitante à perda do direito a contratação e à aplicação das penalidades previstas neste edital e na legislação pertinente e implicará na imediata perda da garantia da proposta em favor do órgão ou entidade licitante.

21.2.3. Se o licitante vencedor não assinar o contrato no prazo estabelecido, é facultado à Administração Municipal convocar os licitantes remanescentes, respeitada a ordem de classificação, para a celebração do contrato nas condições propostas pelo licitante vencedor.

21.2.3.1. Na hipótese de nenhum dos licitantes aceitar a contratação nos termos do subitem 21.2.3 deste edital, a Administração, observados o valor estimado e sua eventual atualização nos termos do edital, poderá:

- a) convocar os licitantes remanescentes para negociação, na ordem de classificação, com vistas à obtenção de preço melhor, mesmo que acima do preço do adjudicatário;
- b) adjudicar e celebrar o contrato nas condições ofertadas pelos licitantes remanescentes, atendida a ordem classificatória, quando frustrada a negociação de melhor condição.

21.3. O disposto no subitem 21.2.2 deste edital não se aplicará aos licitantes remanescentes que deixarem de aceitar a proposta quando convocados na forma do subitem 21.2.3 e da alínea “a” do subitem 21.2.3.1 deste edital.

21.4. Incumbirá à Administração providenciar a publicação do extrato do contrato nos meios legais.

21.5. **O contrato vigorará a partir da data de sua publicação no Portal Nacional de Compras Públicas pelo prazo de 05 (cinco) meses**, podendo ser prorrogado quando seu objeto não for concluído no período firmado no contrato.

21.6. O prazo de vigência do contrato será automaticamente prorrogado, independentemente de termo aditivo, quando o objeto não for concluído no período firmado acima, ressalvadas as providências cabíveis no caso de culpa do contratado, previstas neste instrumento.

21.6.1. Quando a não conclusão decorrer de culpa do contratado:

- a) o contratado será constituído em mora, aplicáveis a ele as respectivas sanções administrativas;
- b) a Administração poderá optar pela extinção do contrato e, nesse caso, adotará as medidas admitidas em lei para a continuidade da execução contratual.

21.7. O contrato poderá ser alterado em conformidade com o disposto no Capítulo VII do Título III da Lei n.º 14.133/2021.

21.8. Constituem motivos para a extinção do contrato, independentemente de interposição judicial ou extrajudicial e sem que caiba à Contratada direito à indenização de qualquer natureza, ocorrendo qualquer dos seguintes casos:

- a) não cumprimento ou cumprimento irregular de normas editalícias ou de cláusulas contratuais, de especificações, de projetos ou de prazos;
- b) desatendimento das determinações regulares emitidas pela autoridade designada para acompanhar e fiscalizar sua execução ou por autoridade superior;
- c) alteração social ou modificação da finalidade ou da estrutura da empresa que restrinja sua capacidade de concluir o contrato;
- d) decretação de falência ou de insolvência civil, dissolução da sociedade ou falecimento do contratado;
- e) caso fortuito ou força maior, regularmente comprovados, impeditivos da execução do contrato;
- f) atraso na obtenção da licença ambiental, ou impossibilidade de obtê-la, ou alteração substancial do anteprojeto que dela resultar, ainda que obtida no prazo previsto;
- g) atraso na liberação das áreas sujeitas a desapropriação, a desocupação ou a servidão administrativa, ou impossibilidade de liberação dessas áreas;

- h) razões de interesse público, justificadas pela autoridade máxima do órgão ou da entidade contratante;
- i) não cumprimento das obrigações relativas à reserva de cargos prevista em lei, bem como em outras normas específicas, para pessoa com deficiência, para reabilitado da Previdência Social ou para aprendiz.

21.9. O Contratado terá direito à extinção do contrato nas seguintes hipóteses:

- a) supressão, por parte da Administração, de obras, serviços ou compras que acarrete modificação do valor inicial do contrato além do limite permitido no art. 125 da Lei n.º 14.133/2021;
- b) suspensão de execução do contrato, por ordem escrita da Administração, por prazo superior a 3 (três) meses;
- c) repetidas suspensões que totalizem 90 (noventa) dias úteis, independentemente do pagamento obrigatório de indenização pelas sucessivas e contratualmente imprevistas desmobilizações e mobilizações e outras previstas;
- d) atraso superior a 02 (dois) meses, contado da emissão da nota fiscal, dos pagamentos ou de parcelas de pagamentos devidos pela Administração por despesas de obras, serviços ou fornecimentos;
- e) não liberação pela Administração, nos prazos contratuais, de área, local ou objeto, para execução de obra, serviço ou fornecimento, e de fontes de materiais naturais especificadas no projeto, inclusive devido a atraso ou descumprimento das obrigações atribuídas pelo contrato à Administração relacionadas a desapropriação, a desocupação de áreas públicas ou a licenciamento ambiental.

21.10. As hipóteses de extinção a que se referem as alíneas “b”, “c” e “d” do subitem 21.9 deste edital, observarão as seguintes disposições:

- a) não serão admitidas em caso de calamidade pública, de grave perturbação da ordem interna ou de guerra, bem como quando decorrerem de ato ou fato que o contratado tenha praticado, do qual tenha participado ou para o qual tenha contribuído;
- b) assegurarão ao contratado o direito de optar pela suspensão do cumprimento das obrigações assumidas até a normalização da situação, admitido o restabelecimento do equilíbrio econômico-financeiro do contrato, na forma da alínea “d” do inciso II do *caput* do art. 124 da Lei n.º 14.133/2021.

21.11. Os emitentes das garantias previstas no art. 96 da Lei n.º 14.133/2021 deverão ser notificados pelo contratante quanto ao início de processo administrativo para apuração de descumprimento de cláusulas contratuais.

21.12. A Prefeitura Municipal de Colatina poderá, a seu critério, determinar a execução antecipada de serviços, obrigando-se a Contratada a realizá-los.

21.13. A extinção do contrato poderá ser:

- a) determinada por ato unilateral e escrito da Administração, exceto no caso de descumprimento decorrente de sua própria conduta;
- b) consensual, por acordo entre as partes, por conciliação, por mediação ou por comitê de resolução de disputas, desde que haja interesse da Administração;
- c) determinada por decisão arbitral, em decorrência de cláusula compromissória ou compromisso arbitral, ou por decisão judicial.

21.13.1. A extinção determinada por ato unilateral da Administração e a extinção consensual deverão ser precedidas de autorização escrita e fundamentada da autoridade competente e reduzidas a termo no respectivo processo.

21.14. Quando a extinção do contrato decorrer de culpa exclusiva da Administração, a Contratada será ressarcida dos prejuízos regularmente comprovados que houver sofrido e terá direito a:

- a) devolução da garantia;
- b) pagamentos devidos pela execução do contrato até a data de extinção;
- c) pagamento do custo da desmobilização.

21.15. A extinção determinada por ato unilateral da Administração poderá acarretar, sem prejuízo das sanções previstas nesta Lei, as seguintes consequências:

- a) assunção imediata do objeto do contrato, no estado e local em que se encontrar, por ato próprio da Administração;
- b) ocupação e utilização do local, das instalações, dos equipamentos, do material e do pessoal empregados na execução do contrato e necessários à sua continuidade;
- c) execução da garantia contratual para:
 - I. ressarcimento da Administração Pública por prejuízos decorrentes da não execução;

II. pagamento de verbas trabalhistas, fundiárias e previdenciárias, quando cabível;

III. pagamento das multas devidas à Administração Pública;

IV. exigência da assunção da execução e da conclusão do objeto do contrato pela seguradora, quando cabível;

d) retenção dos créditos decorrentes do contrato até o limite dos prejuízos causados à Administração Pública e das multas aplicadas.

21.15.1. A aplicação das medidas previstas nos itens 21.15.a e 21.15.b ficará a critério da Administração, que poderá dar continuidade à obra ou ao serviço por execução direta ou indireta.

21.15.2. Na hipótese do item 21.15.b, o ato deverá ser precedido de autorização expressa do secretário municipal competente, conforme o caso.

21.16. **Da Garantia do Contrato**

21.16.1. Será exigida da contratada garantia de contrato correspondente a 5% (cinco por cento) do valor inicial do contrato, observada a exigência de garantia adicional caso o contratado apresente proposta inferior a 85% (oitenta e cinco por cento) do valor orçado pela Administração, na forma prevista neste edital.

21.16.2. Caberá ao contratado optar por uma das modalidades de garantia previstas no §1º do art. 96 da Lei n.º 14.133/2021.

21.16.3. Para a prestação da garantia de contrato, serão observadas as seguintes disposições:

21.16.3.1. A licitante poderá optar por uma das seguintes modalidades de garantia:

a) caução em dinheiro ou em títulos da dívida pública emitidos sob a forma escritural, mediante registro em sistema centralizado de liquidação e de custódia autorizado pelo Banco Central do Brasil, e avaliados por seus valores econômicos, conforme definido pelo Ministério da Economia;

b) seguro-garantia;

c) fiança bancária emitida por banco ou instituição financeira devidamente autorizada a operar no País pelo Banco Central do Brasil.

21.16.3.2. Optando por caução em dinheiro, o licitante deverá realizar transferência eletrônica ou depósito identificado indicando o número de seu CNPJ para a seguinte

conta bancária em nome da Prefeitura Municipal de Colatina, juntando o respectivo comprovante: Banco do Brasil (001), Agência 0481-2, Conta Corrente 12.388-9.

21.16.3.3. Caso a modalidade de garantia recaia em títulos da dívida pública, o título acompanhado dos documentos descritos no subitem abaixo, devem ser apresentados via sistema.

21.16.3.4. Os títulos da dívida pública devem estar acompanhados, obrigatoriamente, de documento emitido pela SECRETARIA DO TESOURO NACIONAL que atestará a sua validade, exequibilidade e avaliação de resgate atual, e das seguintes comprovações:

- a) Origem/aquisição mediante documento respectivo e lançamento contábil por meio de registro no balanço patrimonial da licitante;
- b) Apresentar documento, emitido por entidade ou organismo oficial, dotado de fé pública, demonstrando a correção atualizada monetariamente do título (realizada até seis meses anteriores a data marcada para apresentação da dita garantia), conforme parâmetros definidos pelo Ministério da Fazenda;
- c) Serão aceitos apenas e tão somente títulos com vencimentos passíveis de resgate incontestável sob nenhum aspecto, até a data correspondente ao prazo de validade da proposta de preços.
- d) Presumem-se como autênticos os títulos oferecidos pela licitante, reservando-se a Prefeitura Municipal de Colatina o direito de averiguar a sua autenticidade. Em se constatando indícios de fraude, se obriga a oferecer denúncia ao Ministério Público.

21.16.3.5. Caso a modalidade de garantia escolhida seja a fiança bancária ou seguro garantia, o licitante entregará o documento fornecido pela instituição bancária ou seguradora que a concede, do qual deverá obrigatoriamente constar:

21.16.3.5.1. Beneficiário: Município de Colatina/ES.

21.16.3.5.2. Objeto: Garantia do **Contrato n.º xxx-OBR/2024**, da Concorrência Eletrônica n.º 018/2024.

21.16.3.5.3. Valor da garantia

21.16.3.5.4. Prazo de validade: mínimo de 120 (cento e vinte) dias superior à vigência do contrato.

21.16.4. Em se tratando de seguro garantia, o pretenso contratado deverá prestar a garantia no prazo de até 1 (um) mês, contado da data de homologação da licitação e anterior à assinatura do contrato.

21.16.5. O seguro-garantia tem por objetivo garantir o fiel cumprimento das obrigações assumidas pelo contratado perante à Administração, inclusive as multas, os prejuízos e as indenizações decorrentes de inadimplemento e o prazo de vigência da apólice deverá acompanhar as modificações referentes à vigência deste mediante a emissão do respectivo endosso pela seguradora.

21.16.6. O seguro-garantia continuará em vigor mesmo se o contratado não tiver pago o prêmio nas datas convencionadas.

21.16.7. A garantia prestada pelo contratado será liberada ou restituída após a fiel execução do contrato ou após a sua extinção por culpa exclusiva da Administração.

21.16.8. A garantia poderá ser executada nos casos previstos neste edital.

21.16.9. Em caso de rescisão do contrato ou de interrupção dos serviços, não será devolvida a garantia, a menos que a rescisão ou paralisação decorram de acordo com o Município de Colatina, nos termos da legislação vigente.

21.16.10. Havendo prorrogação de prazo formalmente admitido pela Administração, deverá o Contratado apresentar nova garantia de execução do Contrato, de forma a abranger o período de prorrogação, retendo a administração os créditos do Contratado, enquanto não efetivada tal garantia, ou valor a ela correspondente.

21.16.11. Ocorrendo aumento no valor contratual decorrente de acréscimos de obras ou serviços, o Contratado, por ocasião da assinatura do Termo Aditivo, deverá proceder ao reforço da garantia inicial, no mesmo percentual previsto.

21.16.11.1. A garantia deverá ser integralizada, no prazo máximo de 10 (dez) dias, inclusive, quando houver aditivo.

22. DAS CONDIÇÕES GERAIS DA PRESTAÇÃO DOS SERVIÇOS

22.1. Os serviços terão sua execução iniciada mediante expedição de “Ordem de Serviço” emitida pela Contratante e deverão ser executados nos locais e prazos estipulados pelo Município de Colatina e rigorosamente de acordo com as especificações estabelecidas neste edital e seus anexos e na proposta vencedora, sendo que a não observância destas condições implicará na não aceitação dos mesmos, sem que caiba qualquer tipo de reclamação ou indenização por parte da contratada.

22.2. As obrigações da CONTRATADA estão dispostas na Cláusula Oitava da Minuta do Contrato (Anexo XI).

22.3. As obrigações da CONTRATANTE estão dispostas na Cláusula Nona da Minuta do Contrato (Anexo XI).

22.4. **Da execução dos serviços**

22.4.1. O prazo para o início da execução dos serviços fica fixado em **05 (cinco) dias úteis** contados a partir da data da assinatura da Ordem de Serviço.

22.4.2. O prazo para a execução dos serviços é de **03 (três) meses**, contados da emissão da primeira ordem de serviços, conforme Cronograma Físico-Financeiro.

22.4.3. O objeto deverá ser executado conforme item 5 do Termo de Referência (Anexo XII).

22.5. **Do Recebimento dos Serviços**

22.5.1. Executado o contrato, o seu objeto será recebido nos termos do art. 140, inciso I, da Lei n.º 14.133/2021 e alterações posteriores.

22.5.1.1. Os recebimentos dos serviços estão pormenorizados no item 7.13 do Termo de Referência (Anexo XII).

22.6. **Da Fiscalização**

22.6.1. A gestão do contrato está pormenorizada no item 5.18 da Minuta do Contrato (Anexo XI).

22.6.2. A fiscalização do contrato está pormenorizada no item 5.19 da Minuta do Contrato (Anexo XI).

23. **DAS MEDIÇÕES E PAGAMENTOS**

23.1. A solicitação de pagamento da parcela dos projetos e das obras deverão ser requeridas pela CONTRATADA, junto ao Protocolo Geral do Município de Colatina, a partir do primeiro dia útil posterior ao período de adimplemento de cada parcela, encaminhando planilha orçamentária de medição constando o período de execução dos serviços, memória de cálculo, diário de obras e relatório fotográfico dos serviços executados, que depois de conferidos e visados pelo Fiscal do Contrato, serão encaminhados para a Secretaria Municipal de Empreendimentos Especiais que enviará e-mail de autorização de emissão da Nota fiscal e encaminhará aos demais setores responsáveis pelo pagamento no prazo de 30 (trinta) dias úteis após a respectiva apresentação.

- 23.2. Todos os pagamentos se darão mediante a execução dos serviços de acordo com as necessidades da SEMUNEES, podendo haver pagamento dos itens pela proporcionalidade dos dias trabalhados no mês.
- 23.3. Os pagamentos serão realizados de acordo com os serviços efetivamente prestados e aceitos, de acordo com as medições elaboradas pelo CONTRATANTE, mediante a apresentação, pela CONTRATADA, de Nota Fiscal ao Município de Colatina, acompanhada dos documentos relacionados no item 3.4 da Minuta do Contrato (Anexo XI).
- 23.4. Os pagamentos somente serão realizados através de Ordem Bancária, ficando a CONTRATADA obrigada a indicar na Nota Fiscal, a Conta-Corrente e Agência Bancária para emissão da respectiva Ordem Bancária.
- 23.5. Ocorrendo erros na apresentação das Notas Fiscais ou nos documentos exigidos será solicitada a CONTRATADA providências para retificação, ficando estabelecido que o prazo para pagamento será contado a partir da data da regularização da pendência.
- 23.6. A Nota Fiscal deverá conter o mesmo CNPJ e razão social, apresentados na etapa de Credenciamento e acolhidos nos documentos da fase de habilitação.
- 23.7. Qualquer alteração feita no Contrato social, ato constitutivo ou estatuto que modifique as informações registradas no certame, deverá ser comunicado ao Município de Colatina, mediante documentação própria, para apreciação da autoridade competente.
- 23.8. O Município de Colatina poderá deduzir do pagamento importâncias que a qualquer título lhe forem devidos pela CONTRATADA, em decorrência de descumprimento de suas obrigações.
- 23.9. Para a efetivação do pagamento a CONTRATADA deverá manter as condições previstas no edital no que concerne a proposta de preço e a habilitação.
- 23.10. Nenhum pagamento será efetuado à empresa, enquanto houver pendência de liquidação de obrigação financeira, em virtude de penalidade ou inadimplência contratual.
- 23.11. Não haverá, sob hipótese alguma, pagamento antecipado.
- 23.12. É expressamente vedado ao prestador do serviço efetuar cobrança ou desconto de duplicatas através de rede bancária ou de terceiros.

24. DOS ADITIVOS, DA ALTERAÇÃO DE VALORES, DA MATRIZ DE RISCO E DA RECOMPOSIÇÃO DO EQUILÍBRIO ECONÔMICO-FINANCEIRO

24.1. Os aditamentos contratuais serão formalizados em conformidade com o art. 91, da Lei n.º 14.133/2021.

24.2. Eventuais alterações contratuais rege-se-ão pela disciplina dos arts. 124 e seguintes da Lei n.º 14.133/2021.

24.3. O contratado é obrigado a aceitar, nas mesmas condições contratuais, os acréscimos ou supressões que se fizerem necessários, até o limite de 25% (vinte e cinco por cento) do valor inicial atualizado do contrato que se fizerem nas obras, nos serviços ou nas compras, e, no caso de reforma de edifício ou de equipamento, o limite para os acréscimos será de 50% (cinquenta por cento).

24.4. As alterações unilaterais a que se refere o inciso I do art. 124 da Lei n.º 14.133/2021 não poderão transfigurar o objeto da contratação.

24.5. As alterações contratuais deverão ser promovidas mediante celebração de termo aditivo, submetido à prévia aprovação da consultoria jurídica do contratante, salvo nos casos de justificada necessidade de antecipação de seus efeitos, hipótese em que a formalização do aditivo deverá ocorrer no prazo máximo de 1 (um) mês (art. 132 da Lei n.º 14.133/2021).

24.6. Nas contratações de obras e serviços de engenharia, a diferença percentual entre o valor global do contrato e o preço global de referência não poderá ser reduzida em favor do contratado em decorrência de aditamentos que modifiquem a planilha orçamentária.

24.7. Nas alterações contratuais para supressão de obras, bens ou serviços, se o contratado já houver adquirido os materiais e os colocado no local dos trabalhos, estes deverão ser pagos pela Administração pelos custos de aquisição regularmente comprovados e monetariamente reajustados, podendo caber indenização por outros danos eventualmente decorrentes da supressão, desde que regularmente comprovados.

24.8. Registros que não caracterizam alteração do contrato podem ser realizados por simples apostila, dispensada a celebração de termo aditivo, na forma do art. 136 da Lei n.º 14.133/2021.

24.9. **Da Matriz de Risco**

24.9.1. Matriz de Risco é o instrumento que define as responsabilidades do Contratante e do Contratado na execução do contrato. Com base na Matriz de Risco é que são definidas as diretrizes das cláusulas contratuais.

24.9.2. A Contratada é integral e exclusivamente responsável por todos os riscos relacionados ao objeto do ajuste, inclusive, mas sem limitação, conforme estabelecido na MATRIZ DE RISCO (Anexo I do Termo de Referência).

24.9.3. A Contratada não é responsável pelos riscos relacionados ao objeto do ajuste cuja responsabilidade é do Contratante, conforme estabelecido na MATRIZ DE RISCO.

24.9.4. Constitui peça integrante do contrato, independentemente de transcrição no instrumento respectivo, o Anexo I do Termo de Referência.

24.9.5. O termo risco no contrato é designado como um evento ou uma condição incerta que, se ocorrer, tem um efeito em pelo menos um objetivo do empreendimento. O risco é o resultado da combinação entre probabilidade de ocorrência de determinado evento futuro e o impacto resultante caso ele ocorra. Esse conceito pode ser ainda mais específico ao se classificar o risco como a probabilidade de ocorrência de um determinado evento que gere provável prejuízo econômico.

24.9.6. A análise dos riscos associados ao empreendimento é realizada com base nas informações da Matriz de Risco.

24.9.7. A contratada declara:

a) Ter pleno conhecimento na natureza e extensão dos riscos por ela assumidos no contrato; e

b) Ter levado tais riscos em consideração na formulação de sua proposta.

24.10. **Da revisão do equilíbrio econômico-financeiro**

24.10.1. Sempre que atendidas as condições do Contrato e mantida as disposições da MATRIZ DE RISCO, considera-se mantido seu equilíbrio econômico-financeiro.

24.10.2. A CONTRATADA somente poderá solicitar a recomposição do equilíbrio econômico-financeiro nas hipóteses excluídas de sua responsabilidade na MATRIZ DE RISCO.

24.10.3. Os casos omissos serão objeto de análise acurada e criteriosa, lastreada em elementos técnicos, por intermédio de processo administrativo para apurar o caso concreto.

24.10.4. Os casos de reequilíbrio econômico-financeiro não são automáticos e deverão ser formalizados por pedido escrito da Administração Pública ou da Contratada, sendo imprescindível a juntada de prova documental que demonstre o fato imprevisível ou previsível de consequências incalculáveis, bem como sua significativa interferência na execução do Contrato em vigor, mediante demonstração analítica do aumento de preços invocado, o que será operado por termo aditivo, independentemente de periodicidade mínima.

24.10.5. Na hipótese de a empresa contratada solicitar alteração de preços, a mesma terá que justificar o pedido, através de planilha detalhada de custos, acompanhada de documentos que comprovem a procedência do pedido, tais como: lista de preços de fabricantes, notas fiscais de aquisição de serviços e/ou matérias-primas, da época da assinatura do Contrato e da época da solicitação, para a devida correção, etc.

24.10.6. A revisão será formalizada por meio de Termo Aditivo, precedida de análise da Procuradoria Geral do Município.

25. DO REAJUSTE E ATUALIZAÇÃO FINANCEIRA

25.1. Os preços inicialmente contratados são fixos e irremovíveis no prazo de um ano contado da data do orçamento estimado pela Administração.

25.1.1. O orçamento estimado pela Administração baseou-se nas planilhas referenciais de preços utilizando o Sistema Nacional de Pesquisa de Custos e Índices de Construção Civil (SINAPI) e tabela referencial da CESAN disponível em sítio eletrônico de domínio amplo, na data base de abril de 2024.

25.2. Após o interregno de 01 (um) ano, através de solicitação do contratado, os preços serão reajustados, mediante a aplicação, pelo CONTRATANTE, com base na variação Índice Nacional de Custo da Construção (INCC) - FGV, exclusivamente para as obrigações iniciadas e concluídas após a ocorrência da anualidade.

25.3. Nos reajustes subsequentes ao primeiro, o interregno mínimo de um ano será contado a partir dos efeitos financeiros do último reajuste.

25.4. No caso de atraso ou não divulgação do índice de reajustamento, o contratante pagará ao contratado a importância calculada pela última variação conhecida, liquidando a diferença correspondente tão logo seja divulgado o índice definitivo.

25.4.1. Fica o Contratado obrigado a apresentar memória de cálculo referente ao reajustamento de preços do valor remanescente, sempre que este ocorrer.

25.5. Nas aferições finais, o índice utilizado para reajuste será, obrigatoriamente, o definitivo.

25.6. Caso o índice estabelecido para reajustamento venha a ser extinto ou de qualquer forma não possa mais ser utilizado, será adotado, em substituição, o(s) que vier(em) a ser determinado(s) pela legislação então em vigor e, na ausência de previsão legal quanto ao índice a ser adotado em substituição ao índice extinto, as partes elegerão novo índice oficial para reajustamento do preço do valor remanescente, por meio de termo aditivo.

25.7. O reajuste será realizado por apostilamento.

25.8. No cálculo dos reajustes se utilizará a seguinte fórmula:

$$R = \frac{I_i - I_0}{I_0} * V$$

Onde:

R = Valor do Reajustamento procurado.

I₀ = É o Índice Nacional de Custo da Construção (INCC) - FGV do mês da data-base do orçamento elaborado.

I₁ = É o Índice Nacional de Custo da Construção (INCC) - FGV referente ao mês que a contratada fará jus ao reajuste.

V = Valor a ser reajustado.

25.9. Os reajustamentos de preços propostos estarão ainda sujeitos, a Leis Complementares, Medidas Provisórias e Decretos que venham regulamentar novos procedimentos em função das medidas econômicas de interesse do País.

25.10. Os atrasos na execução do objeto segundo os prazos estabelecidos no contrato não poderão ensejar o reajuste de preços, caso sejam atribuíveis à contratada, podendo ainda, nesta hipótese, resultar na aplicação das penalidades previstas no contrato.

26. DAS SANÇÕES E PENALIDADES

26.1. Sem prejuízo das regras previstas nos art. 155 e seguintes da Lei n.º 14.133/2021, constantes do Capítulo I, incluso no Título IV da normativa federal, comete ato passível de sanção o Licitante que:

- a) der causa à inexecução parcial do contrato;
- b) der causa à inexecução parcial do contrato que cause grave dano à Administração, ao funcionamento dos serviços públicos ou ao interesse coletivo;
- c) der causa à inexecução total do contrato;
- d) deixar de entregar a documentação exigida para o certame;
- e) não manter a proposta, salvo em decorrência de fato superveniente devidamente justificado;
- f) não celebrar o contrato ou não entregar a documentação exigida para a contratação, quando convocado dentro do prazo de validade de sua proposta;
- g) ensejar o retardamento da execução ou da entrega do objeto da licitação sem motivo justificado;
- h) apresentar declaração ou documentação falsa exigida para o certame ou prestar declaração falsa durante a licitação ou a execução do contrato;
- i) fraudar a licitação ou praticar ato fraudulento na execução do contrato;
- j) comportar-se de modo inidôneo ou cometer fraude de qualquer natureza;
- k) praticar atos ilícitos com vistas a frustrar os objetivos da licitação;
- l) praticar ato lesivo previsto no art. 5º da Lei n.º 12.846, de 1º de agosto de 2013.

26.2. A Administração poderá, garantida a prévia defesa, aplicar aos licitantes e/ou adjudicatários as seguintes sanções, sem prejuízo das responsabilidades civil e criminal:

- a) advertência;
- b) multa;
- c) impedimento de licitar e contratar; e
- d) declaração de inidoneidade para licitar ou contratar, enquanto perdurarem os motivos determinantes da punição ou até que seja promovida sua reabilitação perante a própria autoridade que aplicou a penalidade.

26.3. Na aplicação das sanções serão considerados:

- a) a natureza e a gravidade da infração cometida.
- b) as peculiaridades do caso concreto;
- c) as circunstâncias agravantes ou atenuantes;
- d) os danos que dela provierem para a Administração Pública;
- e) a implantação ou o aperfeiçoamento de programa de integridade, conforme normas e orientações dos órgãos de controle.

26.4. Para a infração prevista no item 26.1.d a multa será de 1% (um por cento) do valor estimado pela Administração para contratação.

26.5. Para as infrações previstas nos itens 26.1.e e 26.1.f a multa será de 10% (dez por cento) do valor do contrato.

26.6. Para as infrações previstas nos itens 26.1.h, 26.1.i, 26.1.j, 26.1.k e 26.1.l a multa será de 20% (vinte por cento) do valor do contrato.

26.7. Para as infrações previstas nos itens 26.1.a, 26.1.b, 26.1.c e 26.1.g. a multa será aplicada da seguinte forma:

- a) 0,5% (cinco décimos por cento) sobre o valor do contrato, por dia que esta exceder o prazo de execução previsto no cronograma físico-financeiro, salvo quanto ao último prazo parcial, cuja multa será compreendida na penalidade por inobservância do prazo global;
- b) 1% (um por cento) sobre o valor global do Contrato, por dia que exceder ao prazo contratual sem que os serviços sejam concluídos;
- c) 5% (cinco por cento) sobre o valor do Contrato, se a Contratada deixar de atender às recomendações de ordem técnica emitidas pela Administração Contratual.
- d) 10% (dez por cento) do valor global do Contrato, se a Contratada transferir a execução dos serviços a terceiros, no todo ou em parte, sem prévia autorização escrita da Secretaria Municipal de Obras;
- e) 20% (vinte por cento) do valor total do Contrato, na hipótese de extinção do contrato por culpa da Contratada, sem prejuízo de outras penalidades previstas em lei;

26.8. As sanções de advertência, impedimento de licitar e contratar e declaração de inidoneidade para licitar ou contratar poderão ser aplicadas, cumulativamente ou não, à penalidade de multa.

- 26.9. Na aplicação da sanção de multa será facultada a defesa do interessado no prazo de 15 (quinze) dias úteis, contado da data de sua intimação.
- 26.10. A advertência será aplicada exclusivamente pela infração administrativa prevista no item 26.1.a, quando não se justificar a imposição de penalidade mais grave.
- 26.11. A sanção de impedimento de licitar e contratar será aplicada ao responsável em decorrência das infrações administrativas relacionadas nos itens 26.1.b, 26.1.c, 26.1.d, 26.1.e, 26.1.f e 26.1.g, quando não se justificar a imposição de penalidade mais grave, e impedirá o responsável de licitar e contratar no âmbito da Administração Pública direta e indireta do ente federativo a qual pertencer o órgão ou entidade, pelo prazo máximo de 3 (três) anos.
- 26.12. Poderá ser aplicada ao responsável a sanção de declaração de inidoneidade para licitar ou contratar, em decorrência da prática das infrações dispostas nos itens 26.1.h, 26.1.i, 26.1.j, 26.1.k e 26.1.l, bem como pelas infrações administrativas previstas nos itens 26.1.b, 26.1.c, 26.1.d, 26.1.e, 26.1.f e 26.1.g que justifiquem a imposição de penalidade mais grave que a sanção de impedimento de licitar e contratar, cuja duração observará o prazo previsto no art. 156, §5º, da Lei n.º 14.133/2021.
- 26.13. A recusa injustificada do adjudicatário em assinar o contrato ou a ata de registro de preço, ou em aceitar ou retirar o instrumento equivalente no prazo estabelecido pela Administração caracterizará o descumprimento total da obrigação assumida e o sujeitará às penalidades e à imediata perda da garantia de proposta em favor do órgão ou entidade promotora da licitação.
- 26.14. A apuração de responsabilidade relacionadas às sanções de impedimento de licitar e contratar e de declaração de inidoneidade para licitar ou contratar demandará a instauração de processo de responsabilização a ser conduzido por comissão composta por 2 (dois) ou mais servidores públicos estatutários ou pertencentes aos quadros permanentes da Administração, preferencialmente com, no mínimo, 3 (três) anos de tempo de serviço no órgão ou entidade, que avaliará fatos e circunstâncias conhecidos e intimará o licitante ou o adjudicatário para, no prazo de 15 (quinze) dias úteis, contado da data de sua intimação, apresentar defesa escrita e especificar as provas que pretenda produzir.

26.15. Caberá recurso no prazo de 15 (quinze) dias úteis da aplicação das sanções de advertência, multa e impedimento de licitar e contratar, contado da data da intimação, o qual será dirigido à autoridade que tiver proferido a decisão recorrida, que, se não a reconsiderar no prazo de 5 (cinco) dias úteis, encaminhará o recurso com sua motivação à autoridade superior, que deverá proferir sua decisão no prazo máximo de 20 (vinte) dias úteis, contado do recebimento dos autos.

26.16. Caberá a apresentação de pedido de reconsideração da aplicação da sanção de declaração de inidoneidade para licitar ou contratar no prazo de 15 (quinze) dias úteis, contado da data da intimação, e decidido no prazo máximo de 20 (vinte) dias úteis, contado do seu recebimento.

26.17. O recurso e o pedido de reconsideração terão efeito suspensivo do ato ou da decisão recorrida até que sobrevenha decisão final da autoridade competente.

26.18. A aplicação das sanções previstas neste edital não exclui, em hipótese alguma, a obrigação de reparação integral dos danos causados.

27. DAS OBRIGAÇÕES PERTINENTES À LEI GERAL DE PROTEÇÃO DE DADOS

27.1. As partes deverão cumprir a Lei n.º 13.709, de 14 de agosto de 2018 (LGPD), quanto a todos os dados pessoais a que tenham acesso em razão do certame ou do contrato administrativo que eventualmente venha a ser firmado, a partir da apresentação da proposta no procedimento de contratação, independentemente de declaração ou de aceitação expressa.

27.2. Os dados obtidos somente poderão ser utilizados para as finalidades que justificaram seu acesso e de acordo com a boa-fé e com os princípios do art. 6º da LGPD.

27.3. É vedado o compartilhamento com terceiros dos dados obtidos fora das hipóteses permitidas em Lei.

27.4. Terminado o tratamento dos dados nos termos do art. 15 da LGPD, é dever do contratado eliminá-los, com exceção das hipóteses do art. 16 da LGPD, incluindo aquelas em que houver necessidade de guarda de documentação para fins de comprovação do cumprimento de obrigações legais ou contratuais e somente enquanto não prescritas essas obrigações.

27.5. É dever do contratado orientar e treinar seus empregados sobre os deveres, requisitos e responsabilidades decorrentes da LGPD.

27.6. O Contratado deverá exigir de suboperadores e subcontratados o cumprimento dos deveres da presente cláusula, permanecendo integralmente responsável por garantir sua observância.

27.7. O Contratante poderá realizar diligência para aferir o cumprimento dessa cláusula, devendo o Contratado atender prontamente eventuais pedidos de comprovação formulados.

27.8. O Contratado deverá prestar, no prazo fixado pelo Contratante, prorrogável justificadamente, quaisquer informações acerca dos dados pessoais para cumprimento da LGPD, inclusive quanto a eventual descarte realizado.

27.9. Bancos de dados formados a partir de contratos administrativos, notadamente aqueles que se proponham a armazenar dados pessoais, devem ser mantidos em ambiente virtual controlado, com registro individual rastreável de tratamentos realizados (LGPD, art. 37), com cada acesso, data, horário e registro da finalidade, para efeito de responsabilização, em caso de eventuais omissões, desvios ou abusos.

27.10. Os referidos bancos de dados devem ser desenvolvidos em formato interoperável, a fim de garantir a reutilização desses dados pela Administração nas hipóteses previstas na LGPD.

27.11. O contrato está sujeito a ser alterado nos procedimentos pertinentes ao tratamento de dados pessoais, quando indicado pela autoridade competente, em especial a ANPD por meio de opiniões técnicas ou recomendações, editadas na forma da LGPD.

27.12. Os contratos de que trata o § 1º do art. 26 da LGPD deverão ser comunicados à autoridade nacional.

28. DISPOSIÇÕES GERAIS

28.1. As normas que disciplinam esta Concorrência serão sempre interpretadas em favor da ampliação da disputa entre os interessados, atendidos o interesse público, sem comprometimento da segurança e do regular funcionamento da administração.

28.2. Os casos omissos poderão ser resolvidos pela Agente de Contratação durante a sessão e pelo Secretário Municipal de Empreendimentos Especiais mediante aplicação da Lei n.º 14.133/2021.

28.3. O não atendimento de exigências formais não essenciais não importará no afastamento do licitante, desde que sejam possíveis a aferição da sua qualidade e a exata compreensão da sua proposta durante a realização da sessão pública desta Concorrência Eletrônica.

28.4. A adjudicação e a homologação do resultado desta licitação não implicarão direito à contratação.

28.5. Nenhuma indenização será devida às licitantes pela elaboração ou pela apresentação de documentação referente ao presente edital, nem em relação às expectativas de contratações dela decorrentes.

28.6. Na contagem dos prazos estabelecidos neste edital, exclui-se o dia de início de contagem e inclui-se o dia do vencimento, observando-se que só se iniciam e vencem prazos em dia de expediente normal na Prefeitura Municipal de Colatina, exceto quando for expressamente estabelecido em contrário.

28.7. Para dirimir, na esfera judicial, as questões oriundas do presente edital será competente o Foro da Comarca de Colatina/ES.

28.8. Quaisquer informações e cópias do edital e anexos poderão ser obtidas na Superintendência de Compras e Licitações da Secretaria Municipal de Obras, localizado na Travessa Avelino Guerra, n.º 111, bairro Sagrado Coração de Jesus, Colatina/ES, das 7 (sete) horas às 16 (dezesesseis) horas, ou pelo endereço eletrônico da Agente de Contratação: cpl@colatina.es.gov.br, ou pelo sítio eletrônico do Prefeitura Municipal de Colatina/ES: [https:// www.colatina.es.gov.br/](https://www.colatina.es.gov.br/) ou pelo sítio eletrônico do Portal de Compras Públicas: <https://www.portaldecompraspublicas.com.br/>.

28.9. O edital e seus anexos poderão ser examinados por qualquer interessado na sede da na Superintendência de Compras e Licitações da Secretaria Municipal de Obras, localizado na Travessa Avelino Guerra, n.º 111, bairro Sagrado Coração de Jesus, Colatina/ES.

28.10. Todas as normas inerentes às contratações do objeto deste certame, discriminadas neste Instrumento Convocatório e seus anexos deverão ser minuciosamente observadas pelos licitantes quando da elaboração de suas propostas.

28.11. No interesse da Administração Municipal e sem que caiba às licitantes qualquer tipo de indenização, fica assegurado à autoridade competente:

- a) alterar as condições, a qualquer tempo, no todo ou em parte, da presente licitação, dando ciência aos interessados na forma da legislação vigente.
- b) anular ou revogar, no todo ou em parte, a presente licitação, a qualquer tempo, disto dando ciência aos interessados mediante publicação na forma da legislação vigente.

28.12. A intimação dos atos proferidos pela administração — Agente de Contratação ou Secretário Municipal — no curso do processo, os avisos de prosseguimento das sessões, a decisão sobre os recursos interpostos, a anulação ou revogação serão feitos aos interessados mediante publicação no sistema do Portal de Compras Públicas: <https://www.portaldecompraspublicas.com.br/>

29. DOS ANEXOS

29.1. São partes integrantes deste Edital os seguintes anexos:

Anexo I – DECLARAÇÃO UNIFICADA

Anexo II – MODELO DE SOLICITAÇÃO DE VISITA TÉCNICA

Anexo III – DECLARAÇÃO DE CONHECIMENTO DOS LOCAIS E CONDIÇÕES EMPRESA PROPONENTE

Anexo IV – DECLARAÇÃO DE DISPONIBILIDADE DE PESSOAL TÉCNICO E EQUIPAMENTOS

Anexo V – INDICAÇÃO DE RESPONSABILIDADE TÉCNICA

Anexo VI – QUADRO 1 E QUADRO 2

Anexo VII – DECLARAÇÃO DE CIÊNCIA DE TODOS OS COMPONENTES EXPRESSOS NAS PEÇAS GRÁFICAS, MEMORIAIS, PLANILHAS E PERSPECTIVAS.

Anexo VIII – DECLARAÇÃO DE PRAZO DE GARANTIA

Anexo IX – DECLARAÇÃO DE CONFORMIDADE - LEI N.º 13.709/2018 – PROTEÇÃO DE DADOS PESSOAIS

Anexo X – CARTA RESUMO DA PROPOSTA DE PREÇO

Anexo XI - MINUTA DO CONTRATO

Anexo XII – TERMO DE REFERÊNCIA

- Anexo XIII – PLANILHA ORÇAMENTÁRIA
- Anexo XIV – CRONOGRAMA FÍSICO-FINANCEIRO
- Anexo XV – DETALHAMENTO DO BDI
- Anexo XVI – MEMORIAL DESCRITIVO
- Anexo XVII – COMPOSIÇÕES
- Anexo XVIII – MEMORIAL DE CÁLCULO
- Anexo XIX – PROJETOS

Colatina, 24 de setembro de 2024.

Documento assinado digitalmente
 **JOAO VIRGILIO AVANCINI**
Data: 24/09/2024 13:27:56-0300
Verifique em <https://validar.iti.gov.br>

JOÃO VIRGÍLIO AVANCINI
Secretário Municipal da SEMUNEES
Decreto n.º 28.604/2023

ANEXO I
DECLARAÇÃO UNIFICADA

EMPRESA PROPONENTE

À Prefeitura de Colatina/ES

CONCORRÊNCIA ELETRÔNICA Nº XXX/2024

O(s) abaixo(s) assinado(s), na qualidade de responsável(is) legal(is) pela Empresa, devidamente inscrita no CNPJ sob o nº, com sede na Rua/Av., nº....., Bairro....., Cidade....., UF.....

- DECLARO que estou ciente e concordo com as condições contidas no edital e seus anexos, bem como de que cumpro plenamente os requisitos de habilitação definidos no edital.
- DECLARA, sob as penas da lei, que se enquadra como Microempresa ou Empresa de Pequeno Porte nos termos do art. 3º da Lei Complementar n.º 123 de 14 de dezembro de 2006, estando apta a se beneficiar das vantagens legalmente instituídas por não se enquadrar em nenhuma das vedações legais impostas pelo parágrafo 4º, do art. 3º da Lei Complementar n.º 123 de 14 de dezembro de 2006. Tendo conhecimento dos art. 42 a 49 da Lei Complementar n.º 123/2006, estando ciente da obrigatoriedade de declarar ocorrências posteriores impeditivas de tal habilitação. **(Preencher somente quando ME e EPP)**
- DECLARA também que os contratos que este celebrou com a administração pública não extrapolam a receita bruta máxima admitida para fins de enquadramento como empresa de pequeno porte, conforme determina o art. 4º, §2º, da Lei 14.133/2021. **(Preencher somente quando ME e EPP)**
- DECLARA para fins do inciso XXXIII do artigo 7º da Constituição Federal, com redação dada pela Emenda Constitucional, nº 20/98, que não emprega menores de

dezoito anos em trabalho noturno, perigoso ou insalubre e de que qualquer trabalho a menores de 16 anos.

- DECLARO que, conforme disposto no art. 93 da Lei nº 8.213, de 24 de julho de 1991, estou ciente do cumprimento da reserva de cargos prevista em lei para pessoa com deficiência ou para reabilitado da Previdência Social e que, se aplicado ao número de funcionários da minha empresa, atendo às regras de acessibilidade previstas na legislação.
- Sob pena de desclassificação, DECLARO que minhas propostas econômicas compreendem a integralidade dos custos para atendimento dos direitos trabalhistas assegurados na Constituição Federal, nas leis trabalhistas, nas normas infralegais, nas convenções coletivas de trabalho e nos termos de ajustamento de conduta vigentes na data de entrega das propostas.
- DECLARA não possuir em sua cadeia produtiva, empregados executando trabalho degradante ou forçado, nos termos do inciso III e IV do art.1º e no inciso III do art.5º da Constituição Federal.
- DECLARA sob as penas da lei, que até a presente data inexistem fatos impeditivos para sua habilitação no presente processo licitatório, ciente da obrigatoriedade de declarar ocorrências posteriores.
- DECLARA que **nenhum** de seus sócios e qualquer das pessoas por esses designados para acompanhar o certame, encontra-se ligado a qualquer das pessoas mencionadas no artigo 29 da Lei Orgânica Municipal por matrimônio ou parentesco, afim ou consanguíneo, até o segundo grau ou por adoção, que desempenhe função na licitação ou atue na fiscalização ou na gestão de contrato de serviços e obras de engenharia e que **nenhum** dos sócios (proprietários ou quotista) e qualquer das pessoas por esses designados para acompanhar o certame exerce ou já exerceu, nos últimos 06 (seis) meses, cargo, emprego ou função pública na Administração Pública Municipal.
- DECLARA o endereço eletrônico (e-mail) _____, e o telefone para contato (XX) XXXX-XXXX, para notificar e receber decisões proferidas no procedimento, que terá validade para ciência inequívoca, produzindo efeitos para contagem de prazos.

- DECLARA que se compromete a cumprir os prazos e as condições estabelecidas no Edital de Tomada de Preços e seus Anexos.
- DECLARO possuir instalações, aparelhamento e do pessoal técnico adequado e disponíveis para realização do objeto da licitação.

Por ser verdade, firmamos a presente para que surta os devidos efeitos legais.

Local e data.

Assinatura Identificável

(nome do representante legal da empresa devidamente constituído do contrato social)

ANEXO II

MODELO DE SOLICITAÇÃO DE VISITA TÉCNICA

AO ENGENHEIRO CIVIL SR. XXXXXXXXXXXXXXXXXXXX
Secretaria Municipal de Empreendimentos Especiais

CONCORRÊNCIA ELETRÔNICA Nº XXX/2024

(Razão Social), CNPJ nº (XXXXX/XXXX-XX), sediada a (logradouro, nº, bairro, Cidade – UF), por intermédio de seu representante legal XXXXXX, CPF nº XXX, portador da Carteira de Identidade nº XXXX, vem por meio deste REQUERER o agendamento da visita técnica referente à (objeto da concorrência), da Concorrência Eletrônica n.º xxxx/2024, conforme item 6.3 do instrumento convocatório.

Nome do responsável (licitante):

Telefone:

E-mail:

Local e data.

Assinatura Identificável
(nome do representante legal da empresa devidamente constituído do contrato social)

ANEXO III

MODELO DE DECLARAÇÃO DE CONHECIMENTO DOS LOCAIS E CONDIÇÕES EMPRESA PROPONENTE

À Prefeitura de Colatina/ES

CONCORRÊNCIA ELETRÔNICA Nº XXX/2024

(Razão Social), CNPJ nº (XXXXX/XXXX-XX), sediada a (logradouro, nº, bairro, Cidade – UF), por intermédio de seu representante legal XXXXXX, CPF nº XXX, portador da Carteira de Identidade nº XXXX, DECLARA sob penas de Lei, que POSSUI PELO CONHECIMENTO DO OBJETO da CONCORRÊNCIA ELETRÔNICA Nº XXX/2024 e concorda integralmente com os termos e condições da presente Licitação, bem como as disposições contidas na Lei nº 14.133/2021 e suas alterações, que OPTOU por: () REALIZAR / () NÃO REALIZAR a visita técnica ao(s) local(is) de execução dos serviços, que ASSUME todo e qualquer risco por essa decisão e SE COMPROMETE a prestar fielmente os serviços nos termos do Edital, do Termo de Referência e demais anexos que compõem o processo do presente certame, RECONHECENDO ainda que tal circunstância retira-nos a possibilidade de qualquer alegação futura de necessidade de adequação de objeto e/ou recomposição (reequilíbrio, revisão ou repactuação) de preços quanto ao aqui declarado.

Por ser verdade, firmamos a presente para que surta os devidos efeitos legais.

Local e data.

Assinatura Identificável
(nome do representante legal da empresa devidamente constituído do contrato social)

ANEXO IV
MODELO DE DECLARAÇÃO DE DISPONIBILIDADE DE PESSOAL TÉCNICO E EQUIPAMENTOS

À Prefeitura de Colatina/ES

CONCORRÊNCIA ELETRÔNICA Nº XXX/2024

(Razão Social), CNPJ nº (XXXXX/XXXX-XX), sediada a (logradouro, nº, bairro, Cidade – UF), por intermédio de seu representante legal XXXXXX, CPF nº XXX, portador da Carteira de Identidade nº XXXX, DECLARO sob penas de Lei, que a empresa dispõe ou disporá de pessoal técnico e equipamentos, conforme exigido no presente Edital e também que não haverá qualquer tipo de paralisação durante a execução dos serviços pela falta dos mesmos.

Neste sentido, declaro, ainda, que conheço os aspectos que possam influenciar direta ou indiretamente na execução da mesma e de sua complexidade.

Por ser verdade, firmamos a presente para que surta os devidos efeitos legais.

Local e data.

Assinatura Identificável
(nome do representante legal da empresa devidamente constituído do contrato social)

ANEXO V
MODELO DE INDICAÇÃO DE RESPONSABILIDADE TÉCNICA

À Prefeitura de Colatina/ES

CONCORRÊNCIA ELETRÔNICA Nº XXX/2024

(Razão Social), CNPJ nº (XXXXX/XXXX-XX), sediada a (logradouro, nº, bairro, Cidade – UF), por intermédio de seu representante legal XXXXXX, CPF nº XXX, portador da Carteira de Identidade nº XXXX, INDICA abaixo o técnico (ou equipe técnica) com o que nos comprometemos a executar o objeto da Concorrência Eletrônica nº xxx/2024, para (descrever objeto).

Declaramos junto à Prefeitura Municipal de Colatina, para efeito da licitação em epígrafe, conforme disposto no edital e seus anexos, que indicamos para ser(em), responsável(eis) técnico(s) pelo objeto, e declaramos ainda que tal indicação está em consonância com as Resoluções nº 218/1973 e 317/1986 do CONFEA - Conselho Federal de Engenharia, Arquitetura e Agronomia:

1. Responsável Técnico - Engenheiro Civil ou Arquiteto

Nome: _____

CREA nº _____

Especialidade: _____

Data de registro: _____

Assinatura: _____

Declaramos, outrossim, que nenhum destes profissionais é responsável técnico de outra empresa em outra região, sem autorização do CREA/ES.

Declaramos que disponibilizaremos equipe técnica mínima para a execução dos serviços.

Local e data.

Assinatura Identificável

(nome do representante legal da empresa devidamente constituído do contrato social)

ANEXO VI – QUADROS (NUMERADOS DE 01 A 02)**À Prefeitura Municipal de Colatina****CONCORRÊNCIA ELETRÔNICA Nº XXX/2024**

Quadro 01 – Relação dos Serviços Executados por Profissional(is) detentor(es) de Atestado(s) de Responsabilidade Técnica por Execução de Serviço(s) compatíveis com o objeto da licitação.

QUADRO 01	RELAÇÃO DOS SERVIÇOS EXECUTADOS PELO(S) PROFISSIONAL(IS) DETENTOR(ES) DE ATESTADO(S) DE RESPONSABILIDADE TÉCNICA POR EXECUÇÃO DE SERVIÇO(S) COMPATÍVEL(IS) COM O OBJETO DA CONCORRÊNCIA ELETRÔNICA Nº XXX/2024				
Profissional Indicado:				Função Proposta:	
Nº DE ORDEM	PÁGINA	ATESTADO/CERTIDÃO Nº	CAT Nº	FUNÇÃO DESEMPENHADA	SERVIÇO EXECUTADO A COMPROVAR¹
DATA:	NOME DA EMPRESA LICITANTE:			IDENTIFICAÇÃO, QUALIFICAÇÃO E ASSINATURA DO REPRESENTANTE LEGAL:	

¹ Juntar cópias dos atestados e/ou certidões emitidos por pessoas jurídicas de direito público ou privado contratante dos serviços e, quando couber, acompanhadas pelo registro no conselho Regional competente.

Quadro 02 – Relação dos Serviços Executados pela Empresa, compatível com o objeto da licitação.

QUADRO 02		RELAÇÃO DOS SERVIÇOS EXECUTADOS PELO PROPONENTE COMPATÍVEIS COM O OBJETO DA CONCORRÊNCIA ELETRÔNICA Nº XXX/2024					
Nº DE ORDEM	PÁGINA	ATESTADO/CERTIDÃO Nº	CAT Nº	EMPRESA CONTRATADA	EMPRESA CONTRATANTE PRINCIPAL	SERVIÇO EXECUADO A COMPROVAR ¹	QUANTIDADE
DATA:	NOME DA EMPRESA LICITANTE:				IDENTIFICAÇÃO, QUALIFICAÇÃO E ASSINATURA DO REPRESENTANTE LEGAL:		
¹ Juntar cópias dos atestados e/ou certidões emitidos por pessoas jurídicas de direito público ou privado contratante dos serviços e, quando couber, acompanhadas pelo registro no conselho Regional competente.							

ANEXO VII

MODELO DE DECLARAÇÃO DE CIÊNCIA DE TODOS OS COMPONENTES EXPRESSOS NAS PEÇAS GRÁFICAS, MEMORIAIS, PLANILHAS E PERSPECTIVAS.

À Prefeitura de Colatina/ES

CONCORRÊNCIA ELETRÔNICA Nº XXX/2024

(Razão Social), CNPJ nº (XXXXX/XXXX-XX), sediada a (logradouro, nº, bairro, Cidade – UF), por intermédio de seu representante legal XXXXXX, CPF nº XXX, portador da Carteira de Identidade nº XXXX, DECLARA que analisou os componentes expressos nas peças gráficas, memoriais, planilhas e perspectivas, tomando conhecimento de todas as informações necessárias à elaboração de nossa proposta de preços, inclusive que qualquer alteração necessária para iniciar a obra que não esteja prevista na planilha orçamentária não gerará em hipótese alguma ônus/despesas ao Município de Colatina/ES.

Neste sentido, declaramos, ainda, que conhecemos os aspectos que possam influenciar direta ou indiretamente na execução da mesma e de sua complexidade, e que expedir-se-á a ART da totalidade da obra.

Por ser verdade, firmamos a presente para que surta os devidos efeitos legais.

Local e data.

Assinatura Identificável

(nome do representante legal da empresa devidamente constituído do contrato social)

ANEXO VIII

MODELO DE DECLARAÇÃO DE PRAZO DE GARANTIA

À Prefeitura de Colatina/ES

CONCORRÊNCIA ELETRÔNICA Nº XXX/2024

(Razão Social), CNPJ nº (XXXXX/XXXX-XX), sediada a (logradouro, nº, bairro, Cidade – UF), por intermédio de seu representante legal XXXXXX, CPF nº XXX, portador da Carteira de Identidade nº XXXX, DECLARA que ao final da obra entregará o termo de garantia com respectivo prazo de no mínimo de 05 (cinco) anos para os serviços contratados que deverá correr a partir da data do Termo de Recebimento da Obra Definitivo, emitido pela Secretaria Municipal de Obras, assumindo a responsabilidade legal pela veracidade desta declaração.

Por ser verdade, firmamos a presente para que surta os devidos efeitos legais.

Local e data.

Assinatura Identificável

(nome do representante legal da empresa devidamente constituído do contrato social)

ANEXO IX

MODELO DE DECLARAÇÃO DE CONFORMIDADE LEI Nº 13.709/2018 – PROTEÇÃO DE DADOS PESSOAIS

À Prefeitura de Colatina/ES

CONCORRÊNCIA ELETRÔNICA Nº XXX/2024

Em conformidade com o previsto na Lei nº 13.709/2018, Lei Geral de Proteção de Dados Pessoais – LGPD, o(a) NOME _____, inscrito(a) no CPF sob o nº _____, doravante denominado(a) Titular, registra sua manifestação livre, informada e inequívoca, pelo qual concorda com o tratamento de seus dados pessoais, para finalidade determinada e cumprimento da legislação quanto a publicidade e transparência, pelo Município de Colatina, doravante denominado Controlador, para que este tome decisões referentes ao tratamento de seus dados pessoais, bem como, para que realize o tratamento de tais dados, envolvendo operações como as que se referem a coleta, produção, recepção, classificação, utilização, acesso, reprodução, transmissão, distribuição, processamento, arquivamento, armazenamento, eliminação, avaliação ou controle da informação, modificação, comunicação, transferência, difusão ou extração.

Local e data.

Identificação e Assinatura do Responsável do Licitante

ANEXO X
MODELO DE CARTA RESUMO DA PROPOSTA DE PREÇOS

À Prefeitura de Colatina/ES

CONCORRÊNCIA ELETRÔNICA Nº XXX/2024

O(s) abaixo(s) assinado(s), na qualidade de responsável(is) legal(is) pela Empresa, devidamente inscrita no CNPJ sob o nº, com sede na Rua/Av., nº....., Bairro....., Cidade....., UF..... submetem à apreciação de V. Sa. a proposta de preços relativa à **Concorrência Eletrônica n.º xxx/2024**, declarando aceitar eventuais correções feitas pela Agente de Contratação, em virtude de erros de cálculo em nossa planilha de quantidades e preços.

- O preço total para execução integral dos serviços é de R\$ _____(extenso), conforme detalhado na Planilha Orçamentária.
- Declaro que a validade desta proposta é de 60 (sessenta) dias corridos, contados da data de abertura da sessão pública estabelecida no preâmbulo do Edital.
- Prazo estimado para a execução dos serviços: conforme Edital;
- Forma de pagamento: conforme Edital.
- Declaro que no preço global ofertado estão incluídas todas as despesas, inclusive com materiais, equipamentos, mão de obra, com os respectivos encargos sociais e administrativos, sinalização, interferências, consumo de água e energia elétrica, combustíveis, material de expediente, depreciação de equipamentos, lucro, bem como, todos os custos de transportes, taxas, impostos, seguros, licenças e outros custos relacionados a prestação dos serviços, inclusive garantias.

Local e data.

Assinatura Identificável
(nome do representante legal da empresa devidamente constituído do contrato social)

ANEXO XI - MINUTA DO CONTRATO

CONTRATO N.º **XXX/202X**

ID-CIDADES N.º **XXXXXXXXXXXX**

TERMO DE CONTRATO N.º XXX/2024, FIRMADO NA SECRETARIA MUNICIPAL DE XXXXXXXXX DA PREFEITURA MUNICIPAL DE COLATINA QUE ENTRE SI FAZEM O MUNICÍPIO DE COLATINA E A EMPRESA NOME DO CONTRATADO, PARA A EXECUÇÃO DA COMPLEMENTAÇÃO DO SISTEMA DE ESGOTAMENTO SANITÁRIO DO BAIRRO SÃO MIGUEL, MUNICÍPIO DE COLATINA - ES, NA FORMA DESCRITA A SEGUIR:

O **MUNICÍPIO DE COLATINA**, pessoa jurídica de direito público interno, inscrito no CNPJ n.º 27.165.729/0001-74, com sede na Travessa Avelino Guerra, n.º 111, Bairro Sagrado Coração de Jesus, CEP 29.7107-850, Colatina/ES, doravante denominado **CONTRATANTE**, neste ato representado pelo seu Secretário Municipal de Empreendimentos Especiais, JOÃO VIRGILIO AVANCINI, Decreto Funcional n.º 28.604/2023, e a empresa **NOME DA EMPRESA**, neste ato denominada **CONTRATADA**, inscrita no CNPJ sob o número [REDACTED], com sede na (endereço da empresa, Rua/Avenida, número, complemento, bairro, cidade, estado e CEP), representada pelo(a) **Sr(a)** [REDACTED], sócio/administrador, nos termos do Processo Administrativo n.º **XXXX/2024**, referente a CONCORRÊNCIA ELETRÔNICA n.º **0XX/2024** e seus Anexos, resolvem firmar o presente contrato, devidamente homologada, objetivando a prestação dos serviços discriminados na Cláusula Primeira, nos termos da Lei n.º 14.133/2021 e demais normas complementares, mediante as seguintes cláusulas e condições:

CLÁUSULA PRIMEIRA - DO OBJETO E DA DESCRIÇÃO DOS SERVIÇOS:

1.1 – O objeto da presente licitação é a Contratação de empresa especializada para a execução da complementação do sistema de esgotamento sanitário do

Bairro São Miguel, no Município de Colatina – ES.

1.2 – O prazo para execução do objeto será de no máximo **03 (três)** meses conforme Cronograma Físico-Financeiro, contados da data de expedição da Ordem de Início Serviço pela Secretaria Municipal de Empreendimentos Especiais.

1.3 – O prazo para início da prestação dos serviços será de 5 (cinco) dias úteis, contados a partir da data de expedição da Ordem de Início Serviço pela Secretaria Municipal de Empreendimentos Especiais.

CLÁUSULA SEGUNDA – DA DOTAÇÃO:

2.1 – As despesas decorrentes da presente licitação correrão por conta da Dotação Orçamentária vigente:

Ação: 1.043 – Obras de ampliação e Conservação do Sistema de Saneamento Básico.

Obras e Instalações - 44905100000

Ficha: 1166

Fonte de Recurso 174900000001

CLÁUSULA TERCEIRA – DO VALOR, DA FORMA E DAS CONDIÇÕES DE PAGAMENTO:

3.1 – O valor do presente contrato é de R\$ _____ (**valor por extenso**).

3.2 – **A solicitação de pagamento da parcela dos projetos e das obras deverão ser requeridas pela CONTRATADA, junto ao Protocolo Geral do Município de Colatina**, a partir do primeiro dia útil posterior ao período de adimplemento de cada parcela, encaminhando **planilha orçamentária de medição constando o período de execução dos serviços, memória de cálculo, diário de obras e relatório fotográfico dos serviços executados**, que depois de conferidos e visados pelo Fiscal do Contrato, serão encaminhados para Secretaria Municipal de Empreendimentos Especiais, que enviará e-mail de autorização de emissão da Nota fiscal e encaminhará aos demais setores responsáveis pelo pagamento no prazo de 30 (trinta) dias úteis após a respectiva apresentação.

3.3 - Todos os pagamentos se darão mediante a execução dos serviços de acordo com as necessidades da SEMUNEES, podendo haver pagamento dos itens pela

proporcionalidade dos dias trabalhados no mês.

3.4 - Os pagamentos serão realizados de acordo com os serviços efetivamente prestados e aceitos, de acordo com as medições elaboradas pelo CONTRATANTE, mediante a apresentação, pela CONTRATADA, de Nota Fiscal ao Município de Colatina, acompanhada dos documentos abaixo relacionados:

I - Primeira fatura:

- a) Anotação de Responsabilidade Técnica de execução da obra;
- b) Matrícula da obra junto ao INSS;
- c) Garantia Contratual, conforme cláusula deste contrato;
- d) Apresentação de Composições Analíticas impressas, com indicação do título e n.º da carteira profissional de registro do responsável técnico e assinadas em todas as páginas.

II - Todas as faturas:

- a) Nota fiscal dos serviços executados.
 - a.1) Será retido na fonte o valor correspondente ao ISS (Imposto Sobre Serviço) no percentual de 2% (dois por cento), calculado sobre o valor total dos serviços executados informado na nota fiscal de serviços.
 - a.2) Será retido na fonte o valor correspondente ao Imposto de Renda (de acordo com o Decreto Municipal n.º 28.521/2023 de 29 de agosto de 2023).

Ressaltamos que, nos termos do art. 3º do Decreto Municipal n.º 28.521/2023, é condição para o recebimento e aceitação das notas fiscais, faturas e quaisquer outros documentos de cobrança referente a fornecimento de bens ou prestação de serviços, que o documento tenha destacado o valor do Imposto de Renda (IR) Retido na Fonte e que este seja deduzido da fatura ou eventual boleto para pagamento.

A CONTRATADA regularmente optante pelo Simples Nacional, nos termos da Lei Complementar n.º 123, de 2006, não sofrerá a retenção tributária quanto aos impostos e contribuições abrangidos por aquele regime. No entanto, o pagamento ficará condicionado à apresentação de comprovação, por meio de documento oficial, de que faz jus ao tratamento tributário favorecido previsto na referida Lei Complementar.

OBS: O setor administrativo da SEMUNEES autorizará por e-mail a emissão da Nota fiscal após conferência da medição pelo fiscal responsável.

- b) DAPS – Documento Auxiliar de Prestação de Serviço, caso o Prestador de Serviço seja de fora do Município de Colatina;
- c) Prova de recolhimento junto ao FGTS, referente ao mês de execução dos serviços;
- d) FGTS Digital de competência da medição, referente ao CNO da obra;
- e) DCTFWeb (Declaração de Débitos e Créditos Tributários Federais Previdenciários e de Outras Entidades e Fundos), de competência da medição;
- f) DARF Previdenciário, referente ao CNO da obra, e seu comprovante de pagamento, referente ao mês de execução dos serviços;
- g) Folha de pagamento, referente ao mês de execução dos serviços;
- h) Contracheques assinados pelos funcionários que trabalharam na obra ou folha de pagamento quitada pelo banco, referente ao mês de execução dos serviços;
- i) Certidão Negativa ou Certidão Positiva com Efeito Negativa, de débitos relativos a Tributos Federais e à Dívida Ativa da União unificando as Contribuições Previdenciárias;
- j) Certificado de Regularidade perante o Fundo de Garantia por Tempo de Serviço – FGTS;
- k) Certidão Negativa ou Certidão Positiva com Efeito Negativa, de débitos perante a Fazenda Estadual – Estado Sede da Empresa;
- l) Certidão Negativa ou Certidão Positiva com Efeito Negativa, de débitos perante a Fazenda Municipal – Município Sede da Empresa;
- m) Certidão Negativa ou Certidão Positiva com Efeito Negativa, de débitos perante a Fazenda Municipal de Colatina;
- n) Certidão Negativa ou Certidão Positiva com Efeito Negativa, de débitos perante a justiça do Trabalho;
- o) Comprovação da Inscrição no CNPJ;
- p) Diário de obra atualizado para verificação do fiscal da obra;
- q) Planilha de Medição referente aos serviços executados, acompanhada de memória de cálculo bem como relatório fotográfico com legenda dos respectivos serviços;

III - Última fatura:

- a) Termo de Recebimento Provisório;
- b) Apresentação de projeto de "as built" da obra, quando houver alteração na

execução do objeto.

IV - Aditivo contratual – Primeira fatura:

- a) Reforço da garantia contratual, conforme Cláusula Quarta;
- b) Apresentação de Anotação de Responsabilidade Técnica.

3.5 – Os pagamentos somente serão realizados através de Ordem Bancária, ficando a CONTRATADA obrigada a indicar na Nota Fiscal, a Conta-Corrente e Agência Bancária para emissão da respectiva Ordem Bancária.

3.6 – Ocorrendo erros na apresentação das Notas Fiscais ou nos documentos exigidos será solicitada a CONTRATADA providências para retificação, ficando estabelecido que o prazo para pagamento será contado a partir da data da regularização da pendência.

3.7 – A Nota Fiscal deverá conter o mesmo CNPJ e razão social, apresentados na etapa de Credenciamento e acolhidos nos documentos da fase de habilitação.

3.8 – Qualquer alteração feita no contrato social, ato constitutivo ou estatuto que modifique as informações registradas no certame, deverá ser comunicado ao Município de Colatina, mediante documentação própria, para apreciação da autoridade competente.

3.9 – O Município de Colatina poderá deduzir do pagamento importâncias que a qualquer título lhe forem devidos pela CONTRATADA, em decorrência de descumprimento de suas obrigações.

3.10 – Para a efetivação do pagamento a CONTRATADA deverá manter as condições previstas no edital no que concerne a proposta de preço e a habilitação.

3.11 – Nenhum pagamento será efetuado à empresa, enquanto houver pendência de liquidação de obrigação financeira, em virtude de penalidade ou inadimplência contratual.

3.12 – Não haverá, sob hipótese alguma, pagamento antecipado.

3.13 – É expressamente vedado ao prestador do serviço efetuar cobrança ou desconto de duplicatas através de rede bancária ou de terceiros.

CLÁUSULA QUARTA – DA PRESTAÇÃO DE GARANTIA CONTRATUAL:

4.1 - Será exigida da CONTRATADA garantia de contrato correspondente a 5% (cinco por cento) do valor inicial do contrato, observada a exigência de garantia

adicional caso o contratado apresente proposta inferior a 85% (oitenta e cinco por cento) do valor orçado pela Administração, na forma prevista neste edital.

4.2 - Caberá ao contratado optar por uma das modalidades de garantia previstas no §1º do art. 96 da Lei n.º 14.133/2021.

4.3 - Para a prestação da garantia de contrato, serão observadas as seguintes disposições:

4.3.1 - A CONTRATADA poderá optar por uma das seguintes modalidades de garantia:

a) caução em dinheiro ou em títulos da dívida pública emitidos sob a forma escritural, mediante registro em sistema centralizado de liquidação e de custódia autorizado pelo Banco Central do Brasil, e avaliados por seus valores econômicos, conforme definido pelo Ministério da Economia;

b) seguro-garantia;

c) fiança bancária emitida por banco ou instituição financeira devidamente autorizada a operar no País pelo Banco Central do Brasil.

4.3.2 - Optando por caução em dinheiro, a CONTRATADA deverá realizar transferência eletrônica ou depósito identificado indicando o número de seu CNPJ para a seguinte conta bancária em nome da Prefeitura Municipal de Colatina, juntando o respectivo comprovante: Banco do Brasil (001), Agência 0481-2, Conta Corrente 12.388-9.

4.3.3 - Caso a modalidade de garantia recaia em títulos da dívida pública, o título acompanhado dos documentos descritos no subitem abaixo, devem ser apresentados via sistema.

4.3.4 - Os títulos da dívida pública devem estar acompanhados, obrigatoriamente, de documento emitido pela SECRETARIA DO TESOUREIRO NACIONAL que atestará a sua validade, exequibilidade e avaliação de resgate atual, e das seguintes comprovações:

a) Origem/aquisição mediante documento respectivo e lançamento contábil por meio de registro no balanço patrimonial da CONTRATADA;

b) Apresentar documento, emitido por entidade ou organismo oficial, dotado de fé pública, demonstrando a correção atualizada monetariamente do título (realizada até

seis meses anteriores a data marcada para apresentação da dita garantia), conforme parâmetros definidos pelo Ministério da Fazenda;

c) Serão aceitos apenas e tão somente títulos com vencimentos passíveis de resgate incontestável sob nenhum aspecto, até a data correspondente ao prazo de validade da proposta de preços.

d) Presumem-se como autênticos os títulos oferecidos pela CONTRATADA, reservando-se a Prefeitura Municipal de Colatina o direito de averiguar a sua autenticidade. Em se constatando indícios de fraude, se obriga a oferecer denúncia ao Ministério Público.

4.3.5 - Caso a modalidade de garantia escolhida seja a fiança bancária ou seguro garantia, a CONTRATADA entregará o documento fornecido pela instituição bancária ou seguradora que a concede, do qual deverá obrigatoriamente constar:

- Beneficiário: Município de Colatina/ES.
- Objeto: Garantia do Contrato n.º xxx-OBR/2024, da Concorrência Eletrônica n.º 0XX/2024.
- Valor da garantia.
- Prazo de validade: mínimo de 120 (cento e vinte) dias superior à vigência do contrato.

4.4 - Em se tratando de seguro-garantia, o pretense contratado deverá prestar a garantia no prazo de até 1 (um) mês, contado da data de homologação da licitação e anterior à assinatura do contrato.

4.5 - O seguro-garantia tem por objetivo garantir o fiel cumprimento das obrigações assumidas pelo contratado perante à Administração, inclusive as multas, os prejuízos e as indenizações decorrentes de inadimplemento e o prazo de vigência da apólice deverá acompanhar as modificações referentes à vigência deste mediante a emissão do respectivo endosso pela seguradora.

4.6 - O seguro-garantia continuará em vigor mesmo se o contratado não tiver pago o prêmio nas datas convencionadas.

4.7 - A garantia prestada pelo contratado será liberada ou restituída após a fiel execução do contrato ou após a sua extinção por culpa exclusiva da Administração.

4.8 - A garantia poderá ser executada nos casos previstos neste contrato.

4.9 - Em caso de rescisão do contrato ou de interrupção dos serviços, não será devolvida a garantia, a menos que a rescisão ou paralisação decorram de acordo com o Município de Colatina, nos termos da legislação vigente.

4.10 - Havendo prorrogação de prazo formalmente admitido pela Administração, deverá o Contratado apresentar nova garantia de execução do Contrato, de forma a abranger o período de prorrogação, retendo a administração os créditos do Contratado, enquanto não efetivada tal garantia, ou valor a ela correspondente.

4.11 - Ocorrendo aumento no valor contratual decorrente de acréscimos de obras ou serviços, o Contratado, por ocasião da assinatura do Termo Aditivo, deverá proceder ao reforço da garantia inicial, no mesmo percentual previsto.

4.11.1 - A garantia deverá ser integralizada, no prazo máximo de 10 (dez) dias, inclusive, quando houver aditivo.

CLÁUSULA QUINTA - DA FISCALIZAÇÃO E ACEITAÇÃO DA OBRA:

5.1 - A execução do contrato deverá ser acompanhada e fiscalizada pelo(s) fiscal(is) do contrato, servidores da Prefeitura Municipal de Colatina, ou pelos respectivos substitutos (Lei n.º 14.133, de 2021, art. 117, caput), sendo permitida a contratação de terceiros para assisti-lo e subsidiá-lo de informações pertinentes a essa atribuição.

5.2 - O contrato será fiscalizado pela Prefeitura Municipal de Colatina, através do Fiscal e Gestor indicados, a qual a obra se insere, com atribuição de exercer a coordenação técnica, administrativa e a fiscalização. A CONTRATADA deverá prestar toda colaboração e fornecer todos os dados e informações necessárias e solicitadas pela Fiscalização para o desenvolvimento de suas atividades.

5.3 - A Fiscalização relativa às obras compreende basicamente as atividades de verificação dos controles tecnológicos realizados pela CONTRATADA, incluindo o acompanhamento dos ensaios para controle de atendimento às Especificações de Obras e Serviços, Especificações dos Produtos, às normas vigentes e aos requisitos contratuais, como atendimento do cronograma de obra.

5.4 - A Fiscalização da Prefeitura Municipal de Colatina poderá ser apoiada por empresa supervisora contratada. A CONTRATANTE decidirá quando e onde será mais conveniente realizar as inspeções e notificará a CONTRATADA responsável

pela execução dos serviços sobre os problemas encontrados.

5.5 - A CONTRATADA deverá prestar contas à Prefeitura Municipal de Colatina, por meio de reuniões semanais de acompanhamento e Relatórios Mensais de Atividades, sobre a gestão das atividades contratadas.

5.6 - A CONTRATADA deverá manter o diário de obras atualizado e em local de fácil acesso ao fiscal da obra. Além disso, o modelo de diário deverá conter campo de anotações para que o fiscal, caso houver necessidade, possa fazê-las. Assim, é de responsabilidade da CONTRATADA a verificação e execução das anotações ali contidas.

5.7 - A CONTRATADA é obrigada a reparar, corrigir, remover, reconstruir ou substituir, às suas expensas, no total ou em parte, o objeto do contrato em que se verificarem vícios, defeitos ou incorreções resultantes da execução da obra ou de materiais empregados, conforme avaliação do fiscal.

5.8 - No interesse do cumprimento do contrato, a fiscalização da Prefeitura Municipal de Colatina poderá exigir, por escrito, a substituição de empregados da empresa CONTRATADA, que deverá cumprir a exigência no prazo de 02 (dois) dias úteis.

5.9 - Cabe à CONTRATADA permitir e facilitar à fiscalização a inspeção ao local dos serviços, em qualquer dia e hora, devendo prestar todas as informações e esclarecimentos solicitados.

5.10 - Os procedimentos de acompanhamento e fiscalização abrangem todas as rotinas necessárias à boa execução dos serviços.

5.11 - A execução do contrato será acompanhada e fiscalizada por meio de instrumentos de controle, que compreendam a mensuração dos seguintes aspectos, quando for o caso, para posterior comprovação:

5.11.1 - Os resultados alcançados em relação à CONTRATADA, com verificação dos prazos, da execução e da qualidade dos serviços demandados;

5.11.2 - O cumprimento das demais obrigações decorrentes do contrato, inclusive se a CONTRATADA continua mantendo em compatibilidade com as obrigações assumidas, todas as condições de habilitação e qualificação exigidas na licitação.

5.12 - O Município de Colatina exercerá a fiscalização dos serviços contratados, de modo a assegurar o efetivo cumprimento da execução do escopo contratado, cabendo, também realizar a supervisão das atividades desenvolvidas pela

CONTRATADA, efetivando a avaliação periódica.

5.13 - O fiscal do contrato poderá recusar quaisquer materiais quando constatar que os mesmos não sejam os especificados e ordenará o refazimento dos serviços que não atendam às exigências do contrato.

5.14 - O fiscal do contrato deverá promover o registro de todas as ocorrências relacionadas a execução dos serviços, determinando o que for necessário à regularização das falhas observadas, conforme as previsões deste termo.

5.15 - As decisões e providências que ultrapassem a competência do fiscal deverão ser solicitadas ao Secretário Municipal de Empreendimentos Especiais, em tempo hábil para a adoção das medidas convenientes.

5.16 - A fiscalização será exercida no interesse exclusivo do Município de Colatina e não exclui nem reduz a responsabilidade da CONTRATADA por qualquer irregularidade ou responsabilidade na execução dos serviços.

5.17 - Aos servidores designados pela Secretaria Municipal de Empreendimentos Especiais para o acompanhamento e a fiscalização da prestação dos serviços de acordo com as regras e exigências deste termo, do memorial e demais documentos, caberá ainda, a realização de todos os atos inerentes a liquidação da despesa e a liberação das respectivas faturas para pagamento.

5.18 - Gestor do Contrato

5.18.1 - Cabe ao gestor do contrato:

I - receber, analisar e encaminhar ao setor competente, se necessário, as solicitações feitas pelo contratado;

II - manifestar-se nos casos de prorrogação de prazo, vantajosidade da manutenção do contrato, alterações contratuais, reequilíbrio econômico-financeiro e extinção contratual;

III - acompanhar a execução do objeto, por meio dos relatórios e demais documentos elaborados pelos fiscais;

IV - encaminhar solicitação para instauração de processo administrativo sancionador;

V - tomar providências para a inserção dos contratos e do cumprimento de obrigações de contratos e atas de registro de preços no Portal Nacional de Contratações Públicas;

VI - providenciar as publicações das sanções;

VII - notificar o contratado sobre irregularidades não saneadas e sobre a abertura de processo administrativo sancionador; e

VIII - ordenar, cautelarmente, a suspensão da execução contratual.

5.18.2 - O gestor do contrato coordenará a atualização do processo de acompanhamento e fiscalização do contrato contendo todos os registros formais da execução no histórico de gerenciamento do contrato, a exemplo da ordem de serviço, do registro de ocorrências, das alterações e das prorrogações contratuais, elaborando relatório com vistas à verificação da necessidade de adequações do contrato para fins de atendimento da finalidade da administração.

5.18.3 - O gestor do contrato acompanhará os registros realizados pelos fiscais do contrato, de todas as ocorrências relacionadas à execução do contrato e as medidas adotadas, informando, se for o caso, à autoridade superior àquelas que ultrapassarem a sua competência.

5.18.4 - O gestor do contrato acompanhará a manutenção das condições de habilitação da CONTRATADA, para fins de empenho de despesa e pagamento, e anotar os problemas que obstem o fluxo normal da liquidação e do pagamento da despesa no relatório de riscos eventuais.

5.18.5 - O gestor do contrato tomará providências para a formalização de processo administrativo de responsabilização para fins de aplicação de sanções, a ser conduzido pela comissão de que trata o art. 158 da Lei n.º 14.133, de 2021, ou pelo agente ou pelo setor com competência para tal, conforme o caso.

5.19 - Fiscal do Contrato

5.19.1 - Cabe ao fiscal do contrato:

I - fiscalizar a execução do objeto do contrato, de acordo com o modelo de gestão previsto em contrato;

II - apresentar ao gestor do contrato os relatórios de fiscalização;

III - esclarecer ao contratado eventuais dúvidas administrativas e técnicas e ocorridas na execução do objeto contratado;

IV - realizar, conforme cronograma físico-financeiro, as medições dos serviços executados e aprovar a planilha de medição emitida conforme disposto em contrato;

V - avaliar os serviços executados pelo contratado, conforme critérios objetivos estabelecidos;

VI - determinar ao contratado a observância das normas técnicas e legais, especificações e métodos de execução dos serviços, exigíveis para a perfeita execução do objeto;

VII - exigir o uso correto dos equipamentos de proteção individual e coletiva de segurança do trabalho;

VIII - determinar, motivadamente, a substituição de empregado do contratado ou subcontratado que estiver comprometendo o bom andamento da execução;

IX - registrar as ocorrências relacionadas à execução do objeto e cientificar o contratado acerca de irregularidades, assinalando prazo para correção;

X - manter contato com o preposto do contratado, promovendo as reuniões necessárias para a resolução de problemas na execução do contrato;

XI - verificar a qualidade, a quantidade e o uso correto dos materiais necessários à execução contratual;

XII - requerer testes, exames e ensaios, quando necessários, no sentido de promoção de controle de qualidade da execução das obras e serviços;

XIII - manter pasta atualizada, com os projetos, os alvarás, as Anotações de Responsabilidade Técnica do Conselho Regional de Engenharia e Agronomia e/ou os Registros de Responsabilidade Técnica do Conselho de Arquitetura e Urbanismo, referente aos projetos arquitetônicos e complementares, aos orçamentos e à fiscalização, o edital da licitação e o respectivo contrato, o cronograma físico-financeiro e os demais elementos instrutores;

XIV - assinar o diário de obras, certificando-se de seu correto preenchimento;

XV - verificar a correta construção do canteiro de obras, inclusive quanto aos aspectos ambientais; e

XVI - outras atividades compatíveis com a função.

5.20 - A CONTRATADA designará formalmente o preposto da empresa, antes do início da prestação dos serviços, indicando no instrumento os poderes e deveres em relação à execução do objeto contratado.

5.21 - A CONTRATADA deverá manter preposto da empresa no local da execução do objeto durante o período de execução do objeto.

5.22 - A CONTRATANTE poderá recusar, desde que justificadamente, a indicação ou a manutenção do preposto da empresa, hipótese em que a CONTRATADA designará

outro para o exercício da atividade.

5.23 - Executado o contrato, o seu objeto será recebido nos termos do art. 140, inciso I, da Lei n.º 14.133/2021 e alterações posteriores:

5.23.1 - Provisoriamente: no prazo de 30 (trinta) dias após a conclusão dos serviços, pelo responsável por seu acompanhamento e fiscalização, mediante termo detalhado, quando verificado o cumprimento das exigências de caráter técnico.

5.23.1.1 - O prazo da disposição acima será contado da data de solicitação da última medição pela CONTRATADA.

5.23.1.2 - A CONTRATADA fica obrigado a reparar, corrigir, remover, reconstruir ou substituir, às suas expensas, no todo ou em parte, o objeto em que se verificarem vícios, defeitos ou incorreções resultantes da execução ou materiais empregados, cabendo à fiscalização não atestar a última e/ou única medição de serviços até que sejam sanadas todas as eventuais pendências que possam vir a ser apontadas no Recebimento Provisório.

5.23.1.3 - A fiscalização não efetuará o ateste da última e/ou única medição de serviços até que sejam sanadas todas as eventuais pendências que possam vir a ser apontadas no Recebimento Provisório. (art. 119, c/c art. 140, da Lei n.º 14.133/21).

5.23.1.4 - Os serviços poderão ser rejeitados, no todo ou em parte, quando em desacordo com as especificações constantes no Termo de Referência e na proposta, sem prejuízo da aplicação das penalidades.

5.23.2 - Definitivamente: no prazo de 150 (cento e cinquenta) dias, contados do recebimento provisório, por servidor ou comissão designada pela autoridade competente, após a verificação da qualidade e quantidade do serviço e consequente aceitação mediante termo detalhado que comprove o atendimento das exigências contratuais.

5.23.3 - O objeto do contrato poderá ser rejeitado, no todo ou em parte, quando estiver em desacordo com o contrato.

5.23.4 - O recebimento provisório ou definitivo não excluirá a responsabilidade civil pela solidez e pela segurança da obra ou serviço nem a responsabilidade ético-profissional pela perfeita execução do contrato, nos limites estabelecidos pela lei ou

pelo contrato.

5.23.5 - O recebimento definitivo pela Administração não eximirá o projetista ou o consultor da responsabilidade objetiva por todos os danos causados por falha de projeto.

5.23.6 - O recebimento definitivo pela Administração não eximirá a CONTRATADA, pelo prazo mínimo de 5 (cinco) anos, admitida a previsão de prazo de garantia superior no edital e no contrato, da responsabilidade objetiva pela solidez e pela segurança dos materiais e dos serviços executados e pela funcionalidade da construção, da reforma, da recuperação ou da ampliação do bem imóvel, e, em caso de vício, defeito ou incorreção identificados, a CONTRATADA ficará responsável pela reparação, pela correção, pela reconstrução ou pela substituição necessárias.

CLÁUSULA SEXTA – DOS PRAZOS:

6.1 – O prazo de vigência da contratação é de 05 (cinco) meses contados da publicação do contrato no Portal Nacional de Compras Públicas, na forma do art. 105 da Lei nº 14.133/2021, podendo ser prorrogado quando seu objeto não for concluído no período firmado no contrato.

6.1.1 - O prazo de vigência do contrato será automaticamente prorrogado, independentemente de termo aditivo, quando o objeto não for concluído no período firmado acima, ressalvadas as providências cabíveis no caso de culpa da CONTRATADA, previstas neste instrumento.

6.2 - O prazo de execução dos serviços fica fixado em 03 (três) meses, contados a partir da data de expedição da Ordem de Serviço de Início pela CONTRATANTE, excluindo-se o dia do início e incluindo-se o do vencimento.

6.2.1 - Em caso de impedimento, ordem de paralisação ou suspensão do contrato, o cronograma de execução será prorrogado automaticamente pelo tempo correspondente, anotadas tais circunstâncias mediante simples apostila.

6.2.2 - Verificada a ocorrência do disposto no item 6.2.1 por mais de 1 (um) mês, a Administração deverá divulgar, em sítio eletrônico oficial e em placa a ser afixada em local da obra de fácil visualização pelos cidadãos, aviso público de obra paralisada, com o motivo e o responsável pela inexecução temporária do objeto do contrato e a data prevista para o reinício da sua execução.

6.3 - O prazo máximo para início dos serviços fica fixado em **05 (cinco) dias úteis** contados a partir da data de expedição da Ordem de Serviço de Início pela CONTRATANTE, excluindo-se o dia do início e incluindo-se o do vencimento.

6.4 - Somente se iniciam ou vencem os prazos estabelecidos em dia de expediente no órgão contratante, ficando autorizada sua prorrogação, conforme Art. 111, da Lei 14.133/2021, com suas respectivas alterações.

6.5 - Não será concedida pelo Município de Colatina qualquer dilação de prazo para execução de obra em decorrência da rejeição de serviços defeituosos. A CONTRATADA obriga-se, neste caso, a demoli-los e a executá-los na estrita conformidade com o projeto e especificações.

CLÁUSULA SÉTIMA – DA GARANTIA DA OBRA:

7.1 – A CONTRATADA se responsabiliza pelo prazo de 05 (cinco) anos por vícios comprometedores da solidez e da segurança da obra, contado da data de emissão do TERMO DE RECEBIMENTO DEFINITIVO, de acordo com o art. 140, b, da Lei n.º 14.133/2021 e com o art. 618 do Código Civil Brasileiro.

“Nos contratos de empreitada de edifícios ou outras construções consideráveis, o empreiteiro de materiais e execução responderá, durante o prazo irredutível de 5 (cinco) anos, pela solidez e segurança do trabalho, assim em razão dos materiais, como do solo.” (Art. 618, Lei n.º 10.406, de 10 de janeiro de 2002)

7.2 – A CONTRATADA compromete-se a entregar ao CONTRATANTE o Termo de Garantia dos materiais fornecidos, garantia essa de no mínimo 05 (cinco) anos, a contar da data de emissão do Termo de Recebimento Definitivo. A garantia incluirá mão de obra e substituição de peças ou materiais, desde que não fique caracterizado o uso inadequado por parte do usuário.

CLÁUSULA OITAVA – DAS OBRIGAÇÕES DA CONTRATADA:

8.1. – A CONTRATADA está obrigada a satisfazer os requisitos e atender todas as exigências e condições a seguir estabelecidas:

8.1.1 - Executar a obra através de pessoas idôneas, assumindo total responsabilidade por quaisquer danos ou falta que venham a cometer no desempenho de suas funções, podendo o CONTRATANTE solicitar a substituição daqueles cuja conduta seja julgada inconveniente;

8.1.2 - Facilitar a ação da FISCALIZAÇÃO na inspeção da obra, prestando, prontamente, os esclarecimentos que forem solicitados pelo CONTRATANTE;

8.1.3 - Responder perante o CONTRATANTE, mesmo no caso de ausência ou omissão da FISCALIZAÇÃO, indenizando-a devidamente por quaisquer atos ou fatos lesivos aos seus interesses, que possam interferir na execução do Contrato, quer sejam eles praticados por empregados, prepostos ou mandatários seus; em tal caso, a responsabilidade se estenderá a danos causados a terceiros, devendo a CONTRA-TADA adotar medidas preventivas contra esses danos, com fiel observância das normas emanadas das autoridades competentes e das disposições legais vigentes;

8.1.4 - Respeitar as normas de segurança e medicina do trabalho, previstas na Consolidação das Leis do trabalho e legislação pertinente;

8.1.5 - Responsabilizar-se pela adoção das medidas necessárias à proteção ambiental e às precauções para evitar a ocorrência de danos ao meio ambiente e a terceiros, observando o disposto na legislação federal, estadual e municipal em vigor, inclusive a Lei Federal n.º 9.605/1998;

8.1.6 - Responsabilizar-se perante os órgãos e representantes do Poder Público e terceiros por eventuais danos ao meio ambiente, causados por ação ou omissão sua, de seus empregados, prepostos ou contratados;

8.1.7 - Manter, durante toda a execução da obra, em compatibilidade com as obrigações por ele assumidas, todas as condições de habilitação e qualificação exigidas na Licitação, apresentando, sempre que exigido, os comprovantes de regularidade fiscal;

8.1.8 - Responsabilizar-se pela conformidade, adequação, desempenho e qualidade da obra, bem como de cada material, matéria-prima ou componente individualmente considerado, mesmo que não sejam de sua fabricação, garantindo seu perfeito desempenho;

8.1.9 - Atender com prioridade, na forma e nos prazos previstos neste instrumento, a solicitação do fiscal do contrato, para a execução dos serviços de acordo com o local e quantitativo indicados na Autorização de Serviços;

8.1.10 - Prestar os serviços, objeto deste instrumento, de acordo com as especificações técnicas e anteprojeto, com mão de obra qualificada, instrumentos e

ferramentas recomendadas de acordo com as Normas da Associação Brasileira de Normas Técnicas – ABNT;

8.1.11 - Responsabilizar-se pelo fiel cumprimento dos serviços, ficando claro que a ação ou omissão total ou parcial do Fiscal do Contrato não eximirá a CONTRATADA de sua responsabilidade quanto à execução dos serviços;

8.1.12 - Reparar, corrigir, remover, reconstruir ou substituir, às suas expensas, no total ou em parte, o objeto do presente em que se verificarem vícios, defeitos ou incorreções resultantes da execução ou de materiais empregados;

8.1.13 - Prestar os esclarecimentos desejados, bem como comunicar imediatamente ao Município de Colatina quaisquer fatos ou anormalidades que por ventura possam prejudicar a prestação dos serviços;

8.1.14 - Comparecer, sempre que convocada, ao local designado pelo Município de Colatina, por meio de pessoa devidamente credenciada, no prazo máximo de 24 (vinte e quatro) horas, para exame e esclarecimentos de quaisquer problemas relacionados com os serviços contratados;

8.1.15 - Responsabilizar-se por todo e qualquer dano causado ao patrimônio do Município de Colatina ou a terceiros por qualquer de seus funcionários, representante ou preposto, decorrentes de sua culpa ou dolo, na execução dos serviços;

8.1.16 - Inscrever a obra no Cadastro Nacional de Obras (CNO) junto à Receita Federal do Brasil, no prazo de 30 (trinta) dias contados do início das atividades de construção.

8.1.17 - Responsabilizar-se por todos os custos e encargos trabalhistas, previdenciários, fiscais e comerciais resultantes da execução do contrato;

8.1.18 - Refazer ou corrigir os serviços não aceitos com absoluta prioridade;

8.1.19 - Designar, formalmente, um preposto perante o Município de Colatina e aceito por este, responsável pela execução dos serviços, por prestar esclarecimentos e atender as reclamações que por ventura surgirem durante a execução dos serviços, informando nome completo, CPF, endereço eletrônico, telefone de contato do mesmo, e do substituto em suas ausências;

8.1.20 - Elaborar a medição após o término dos serviços de acordo com a emissão das Autorizações de Serviços e emitir os respectivos Boletins de Medição;

8.1.21 - Responder pela supervisão, direção técnica e administrativa e mão de obra necessária à execução dos serviços contratados, como única e exclusiva empregadora;

8.1.22 - Selecionar, PREFERENCIALMENTE MÃO DE OBRA LOCAL para execução dos serviços e encaminhar relação contendo o nome e documentos das pessoas contratadas;

8.1.23 - Responsabilizar-se por não utilizar, em todas as atividades relacionadas com a execução deste instrumento, mão de obra infantil, nos termos do inciso XXXIII do art. 7º da Constituição da República, bem como exigir que a referida medida seja adotada nos contratos firmados com fornecedores de seus insumos e/ou prestadores de serviços, sob pena de rescisão do contrato;

8.1.24 - Emitir declaração, sempre que solicitado pelo CONTRATANTE, por escrito, de que cumpriu ou vem cumprindo a exigência contida no subitem anterior;

8.1.25 - Providenciar a retirada imediata de qualquer empregado seu, cuja permanência no local dos serviços seja considerada indesejável pela Fiscalização, sem ônus para o CONTRATANTE;

8.1.26 - Manter os seus empregados uniformizados, identificados pelo nome ou logotipo da CONTRATADA estampado no uniforme e utilizando os equipamentos de proteção individual, quando couber;

8.1.27 - Planejar os serviços de forma a não interferir no andamento normal das atividades desenvolvidas no local de execução dos serviços e em seu entorno;

8.1.28 - Não transferir no todo ou em parte, serviços objeto do Contrato, ressalvadas as subcontratações de serviços especializados, as quais serão previamente submetidas ao CONTRATANTE para autorização;

8.1.29 - A empresa vencedora, antes do início da obra, deverá apresentar a ART de execução e deverá abrir matrícula do objeto junto ao INSS (CNO – Cadastro Nacional de Obras). Deverá apresentar também as composições analíticas dos itens da planilha, tanto as composições próprias, quanto as de referenciais, referente ao preço unitário ofertado.

8.1.30 A empresa CONTRATADA obriga-se a manter ART – Anotação de Responsabilidade Técnica durante toda a execução do contrato;

8.1.31 - Apresentar, no final da execução da obra, projeto de "as built" da obra,

quando houver necessidade de alteração na execução;

8.1.32 - Realizar a impressão, no final da obra, de caderno com ensaios do controle tecnológicos, caso a fiscalização julgar necessário;

8.1.33 - A empresa CONTRATADA obriga-se a manter a disposição da CONTRATANTE, profissional técnico habilitado com experiência comprovada em execução de obra semelhante ao do objeto licitado, bem como, prestar apoio e assessoramento ao fiscal designado pela Secretaria Municipal de Obras;

8.1.34 - A CONTRATADA afixará placa com dados referentes à obra objeto deste contrato em parte visível do local da execução dos trabalhos, bem como deverá atualizar as informações, caso necessário;

8.1.35 - Qualquer alteração feita no Contrato social, ato constitutivo ou estatuto que modifique as informações registradas no certame, deverá ser comunicado ao Município de Colatina, mediante documentação própria, para apreciação da autoridade competente;

8.1.36 - A empresa CONTRATADA deverá dispor de base operacional, neste Município, com os equipamentos necessários a execução satisfatória do Contrato;

8.1.37 - Todos os serviços realizados pela CONTRATADA deverão ser listados formalmente em um Boletim de Ocorrência, ou Diário de Obra, onde constem, no mínimo, as seguintes informações: data do serviço; dia da semana; serviço realizado; pendências; justificativa das pendências;

8.1.38 - O documento previsto no item anterior deverá estar assinado pelo Responsável Técnico pela execução dos serviços e, em concordância, pela fiscalização, devendo haver espaço no documento para comentários/justificativas, pelo executor dos serviços e outro para a fiscalização.

8.1.39 - Retirar os entulhos, produtos de demolição ou de movimentação de terra, devendo ser depositados em bota-fora com licença ambiental, devidamente autorizado pela municipalidade, devendo o seu endereço e trajeto ser comunicado à Contratante; e

8.1.40 – Manter em condições de perfeita higiene e guarda todos os ambientes e espaços da obra, bem como sua limpeza

CLÁUSULA NONA – DAS OBRIGAÇÕES DO CONTRATANTE:

- 9.1 – Exercer a fiscalização da prestação dos serviços por meio de servidores com competência técnica e especialmente designados para esse fim;
- 9.2 – Prestar as informações e os esclarecimentos necessários à realização do objeto desta contratação;
- 9.3 – Solicitar ao preposto sempre que necessário, a adoção de medidas efetivas de correção ou adequação dos serviços prestados pela CONTRATADA;
- 9.4 – Observar o cumprimento por parte da CONTRATADA relativo à cessão de mão de obra;
- 9.5 – Manifestar-se, formalmente, em todos os atos relativos à execução dos serviços, em especial quanto à aplicação de sanções e alterações do mesmo;
- 9.6 – Rejeitar os serviços em desacordo com as obrigações assumidas pela CONTRATADA, estabelecendo sua correção no prazo de 2 (dois) úteis, sob pena de aplicação de penalidades, ressalvados os casos fortuitos ou de força maior, devidamente justificados e aceitos pelo CONTRATANTE;
- 9.7 – Efetuar os pagamentos devidos à CONTRATADA pelos serviços efetivamente prestados, medidos e faturados;
- 9.8 – Acompanhar as medições dos serviços procedidas pela CONTRATADA, assinando os Boletins de Medição ou oferecendo, de imediato, as impugnações que julgar necessárias;
- 9.9 – Notificar, por escrito, à CONTRATADA, defeitos e irregularidades encontradas na execução dos serviços, fixando prazos para sua correção;
- 9.10 – Notificar, por escrito, à CONTRATADA, da aplicação de eventuais multas, de notas de débitos e da suspensão da prestação de serviços.

CLÁUSULA DÉCIMA – DA SUBCONTRATAÇÃO

- 10.1 – Não poderá ocorrer a subcontratação parcial ou integral dos serviços.

CLÁUSULA DÉCIMA PRIMEIRA – DA MATRIZ DE RISCO:

- 11.1 - A matriz de risco com as definições dos riscos e responsabilidades entre as partes consta no Anexo I do Termo de Referência.
- 11.2 – A CONTRATADA será integral e exclusivamente responsável pelos riscos relacionados ao objeto do contrato, cuja responsabilidade encontra-se indicada na

MATRIZ DE RISCO como de responsabilidade a ser assumida pelo contratado.

11.3 – A CONTRATADA não será responsável pelos riscos relacionados ao objeto do contrato, cuja responsabilidade encontra-se indicada na MATRIZ DE RISCO como de responsabilidade do CONTRATANTE.

11.4 - A matriz de alocação de riscos definirá o equilíbrio econômico-financeiro inicial do contrato em relação a eventos supervenientes e deverá ser observada na solução de eventuais pleitos das partes.

11.5 - Sempre que atendidas as condições do contrato e da matriz de alocação de riscos, será considerado mantido o equilíbrio econômico-financeiro, renunciando as partes aos pedidos de restabelecimento do equilíbrio relacionados aos riscos assumidos, exceto no que se refere:

- a) às alterações unilaterais determinadas pela Administração, nas hipóteses do inciso I do caput do art. 124 da Lei n.º 14.133/2021; e
- b) ao aumento ou à redução, por legislação superveniente, dos tributos diretamente pagos pela CONTRATADA em decorrência do contrato.

CLÁUSULA DÉCIMA SEGUNDA – DAS SANÇÕES E PENALIDADES:

12.1 - Sem prejuízo das regras previstas nos art. 155 e seguintes da Lei n.º 14.133/2021, constantes do Capítulo I, incluso no Título IV da normativa federal, comete ato passível de sanção a CONTRATADA que:

- a) der causa à inexecução parcial do contrato;
- b) der causa à inexecução parcial do contrato que cause grave dano à Administração, ao funcionamento dos serviços públicos ou ao interesse coletivo;
- c) der causa à inexecução total do contrato;
- d) deixar de entregar a documentação exigida para o certame;
- e) não manter a proposta, salvo em decorrência de fato superveniente devidamente justificado;
- f) não celebrar o contrato ou não entregar a documentação exigida para a contratação, quando convocado dentro do prazo de validade de sua proposta;
- g) ensejar o retardamento da execução ou da entrega do objeto da licitação sem motivo justificado;
- h) apresentar declaração ou documentação falsa exigida para o certame ou prestar

declaração falsa durante a licitação ou a execução do contrato;

- i) fraudar a licitação ou praticar ato fraudulento na execução do contrato;
- j) comportar-se de modo inidôneo ou cometer fraude de qualquer natureza;
- k) praticar atos ilícitos com vistas a frustrar os objetivos da licitação;
- l) praticar ato lesivo previsto no art. 5º da Lei n.º 12.846, de 1º de agosto de 2013.

12.2 - A Administração poderá, garantida a prévia defesa, aplicar aos licitantes e/ou adjudicatários as seguintes sanções, sem prejuízo das responsabilidades civil e criminal:

- a) advertência;
- b) multa;
- c) impedimento de licitar e contratar; e
- d) declaração de inidoneidade para licitar ou contratar, enquanto perdurarem os motivos determinantes da punição ou até que seja promovida sua reabilitação perante a própria autoridade que aplicou a penalidade.

12.3 - Na aplicação das sanções serão considerados:

- a) a natureza e a gravidade da infração cometida.
- b) as peculiaridades do caso concreto;
- c) as circunstâncias agravantes ou atenuantes;
- d) os danos que dela provierem para a Administração Pública;
- e) a implantação ou o aperfeiçoamento de programa de integridade, conforme normas e orientações dos órgãos de controle.

12.4 – Para a infração prevista no item 12.1.d a multa será de 1% (um por cento) do valor estimado pela Administração para contratação.

12.5 - Para as infrações previstas nos itens 12.1.e e 12.1.f a multa será de 10% (dez por cento) do valor do contrato.

12.6 - Para as infrações previstas nos itens 12.1.h, 12.1.i, 12.1.j, 12.1.k e 12.1.l a multa será de 20% (vinte por cento) do valor do contrato.

12.7 - Para as infrações previstas nos itens 12.1.a, 12.1.b, 12.1.c e 12.1.g. a multa será aplicada da seguinte forma:

- a) 0,5% (cinco décimos por cento) sobre o valor do contrato, por dia que esta exceder o prazo de execução previsto no cronograma físico-financeiro, salvo quanto ao último prazo parcial, cuja multa será compreendida na penalidade por inobservância do

prazo global;

b) 1% (um por cento) sobre o valor global do Contrato, por dia que exceder ao prazo contratual sem que os serviços sejam concluídos;

c) 5% (cinco por cento) sobre o valor do Contrato, se a CONTRATADA deixar de atender às recomendações de ordem técnica emitidas pela Administração Contratual.

d) 10% (dez por cento) do valor global do Contrato, se a CONTRATADA transferir a execução dos serviços a terceiros, no todo ou em parte, sem prévia autorização escrita da Secretaria Municipal de Obras;

e) 20% (vinte por cento) do valor total do Contrato, na hipótese de extinção do contrato por culpa da CONTRATADA, sem prejuízo de outras penalidades previstas em lei;

12.8 - As sanções de advertência, impedimento de licitar e contratar e declaração de inidoneidade para licitar ou contratar poderão ser aplicadas, cumulativamente ou não, à penalidade de multa.

12.9 - Na aplicação da sanção de multa será facultada a defesa do interessado no prazo de 15 (quinze) dias úteis, contado da data de sua intimação.

12.10 - A advertência será aplicada exclusivamente pela infração administrativa prevista no item 12.1.a, quando não se justificar a imposição de penalidade mais grave.

12.11 - A sanção de impedimento de licitar e contratar será aplicada ao responsável em decorrência das infrações administrativas relacionadas nos itens 12.1.b, 12.1.c, 12.1.d, 12.1.e, 12.1.f e 12.1.g, quando não se justificar a imposição de penalidade mais grave, e impedirá o responsável de licitar e contratar no âmbito da Administração Pública direta e indireta do ente federativo a qual pertencer o órgão ou entidade, pelo prazo máximo de 3 (três) anos.

12.12 - Poderá ser aplicada ao responsável a sanção de declaração de inidoneidade para licitar ou contratar, em decorrência da prática das infrações dispostas nos itens 12.1.h, 12.1.i, 12.1.j, 12.1.k e 12.1.l, bem como pelas infrações administrativas previstas nos itens 12.1.b, 12.1.c, 12.1.d, 12.1.e, 12.1.f e 12.1.g que justifiquem a imposição de penalidade mais grave que a sanção de impedimento de licitar e contratar, cuja duração observará o prazo previsto no art. 156, §5º, da Lei n.º 14.133/2021.

12.13 - A recusa injustificada do adjudicatário em assinar o contrato ou em aceitar ou retirar o instrumento equivalente no prazo estabelecido pela Administração caracterizará o descumprimento total da obrigação assumida e o sujeitará às penalidades e à imediata perda da garantia de proposta em favor do órgão ou entidade promotora da licitação.

12.14 - A apuração de responsabilidade relacionadas às sanções de impedimento de licitar e contratar e de declaração de inidoneidade para licitar ou contratar demandará a instauração de processo de responsabilização a ser conduzido por comissão composta por 02 (dois) ou mais servidores públicos estatutários ou pertencentes aos quadros permanentes da Administração, preferencialmente com, no mínimo, 03 (três) anos de tempo de serviço no órgão ou entidade, que avaliará fatos e circunstâncias conhecidos e intimará o licitante ou o adjudicatário para, no prazo de 15 (quinze) dias úteis, contado da data de sua intimação, apresentar defesa escrita e especificar as provas que pretenda produzir.

12.15 - Caberá recurso no prazo de 15 (quinze) dias úteis da aplicação das sanções de advertência, multa e impedimento de licitar e contratar, contado da data da intimação, o qual será dirigido à autoridade que tiver proferido a decisão recorrida, que, se não a reconsiderar no prazo de 5 (cinco) dias úteis, encaminhará o recurso com sua motivação à autoridade superior, que deverá proferir sua decisão no prazo máximo de 20 (vinte) dias úteis, contado do recebimento dos autos.

12.16 - Caberá a apresentação de pedido de reconsideração da aplicação da sanção de declaração de inidoneidade para licitar ou contratar no prazo de 15 (quinze) dias úteis, contado da data da intimação, e decidido no prazo máximo de 20 (vinte) dias úteis, contado do seu recebimento.

12.17 - O recurso e o pedido de reconsideração terão efeito suspensivo do ato ou da decisão recorrida até que sobrevenha decisão final da autoridade competente.

12.18 - A aplicação das sanções previstas neste contrato não exclui, em hipótese alguma, a obrigação de reparação integral dos danos causados.

CLÁUSULA DÉCIMA TERCEIRA – DA EXTINÇÃO CONTRATUAL:

13.1 – Constituirão motivos para extinção do contrato, a qual deverá ser formalmente motivada nos autos do processo, assegurados o contraditório e a ampla defesa, as

seguintes situações:

- a) não cumprimento ou cumprimento irregular de normas editalícias ou de cláusulas contratuais, de especificações, de projetos ou de prazos;
- b) desatendimento das determinações regulares emitidas pela autoridade designada para acompanhar e fiscalizar sua execução ou por autoridade superior;
- c) alteração social ou modificação da finalidade ou da estrutura da empresa que restrinja sua capacidade de concluir o contrato;
- d) decretação de falência ou de insolvência civil, dissolução da sociedade ou falecimento do contratado;
- e) caso fortuito ou força maior, regularmente comprovados, impeditivos da execução do contrato;
- f) atraso na obtenção da licença ambiental, ou impossibilidade de obtê-la, ou alteração substancial do anteprojeto que dela resultar, ainda que obtida no prazo previsto;
- g) atraso na liberação das áreas sujeitas a desapropriação, a desocupação ou a servidão administrativa, ou impossibilidade de liberação dessas áreas;
- h) razões de interesse público, justificadas pela autoridade máxima do órgão ou da entidade CONTRATANTE;
- i) não cumprimento das obrigações relativas à reserva de cargos prevista em lei, bem como em outras normas específicas, para pessoa com deficiência, para reabilitado da Previdência Social ou para aprendiz.

13.2 – A CONTRATADA terá direito à extinção do contrato nas seguintes hipóteses:

- a) supressão, por parte da Administração, de obras, serviços ou compras que acarrete modificação do valor inicial do contrato além do limite permitido no art. 125 da Lei n.º 14.133/2021;
- b) suspensão de execução do contrato, por ordem escrita da Administração, por prazo superior a 3 (três) meses;
- c) repetidas suspensões que totalizem 90 (noventa) dias úteis, independentemente do pagamento obrigatório de indenização pelas sucessivas e contratualmente imprevistas desmobilizações e mobilizações e outras previstas;
- d) atraso superior a 02 (dois) meses, contado da emissão da nota fiscal, dos pagamentos ou de parcelas de pagamentos devidos pela Administração por

despesas de obras, serviços ou fornecimentos;

e) não liberação pela Administração, nos prazos contratuais, de área, local ou objeto, para execução de obra, serviço ou fornecimento, e de fontes de materiais naturais especificadas no projeto, inclusive devido a atraso ou descumprimento das obrigações atribuídas pelo contrato à Administração relacionadas a desapropriação, a desocupação de áreas públicas ou a licenciamento ambiental.

13.3 - As hipóteses de extinção a que se referem as alíneas “b”, “c” e “d” do subitem 13.2 deste termo contratual, observarão as seguintes disposições:

a) não serão admitidas em caso de calamidade pública, de grave perturbação da ordem interna ou de guerra, bem como quando decorrerem de ato ou fato que a CONTRATADA tenha praticado, do qual tenha participado ou para o qual tenha contribuído;

b) assegurarão à CONTRATADA o direito de optar pela suspensão do cumprimento das obrigações assumidas até a normalização da situação, admitido o restabelecimento do equilíbrio econômico-financeiro do contrato, na forma da alínea “d” do inciso II do *caput* do art. 124 da Lei n.º 14.133/2021.

13.4 - Os emitentes das garantias previstas no art. 96 da Lei n.º 14.133/2021 deverão ser notificados pela CONTRATANTE quanto ao início de processo administrativo para apuração de descumprimento de cláusulas contratuais.

13.5 - A Prefeitura Municipal de Colatina poderá, a seu critério, determinar a execução antecipada de serviços, obrigando-se a CONTRATADA a realizá-los.

13.6 - A extinção do contrato poderá ser:

a) determinada por ato unilateral e escrito da Administração, exceto no caso de descumprimento decorrente de sua própria conduta;

b) consensual, por acordo entre as partes, por conciliação, por mediação ou por comitê de resolução de disputas, desde que haja interesse da Administração;

c) determinada por decisão arbitral, em decorrência de cláusula compromissória ou compromisso arbitral, ou por decisão judicial.

13.6.1 - A extinção determinada por ato unilateral da Administração e a extinção consensual deverão ser precedidas de autorização escrita e fundamentada da autoridade competente e reduzidas a termo no respectivo processo.

13.7 - Quando a extinção do contrato decorrer de culpa exclusiva da Administração,

a CONTRATADA será ressarcida dos prejuízos regularmente comprovados que houver sofrido e terá direito a:

- a) devolução da garantia;
- b) pagamentos devidos pela execução do contrato até a data de extinção;
- c) pagamento do custo da desmobilização.

13.8 - A extinção determinada por ato unilateral da Administração poderá acarretar, sem prejuízo das sanções previstas nesta Lei, as seguintes consequências:

- a) assunção imediata do objeto do contrato, no estado e local em que se encontrar, por ato próprio da Administração;
- b) ocupação e utilização do local, das instalações, dos equipamentos, do material e do pessoal empregados na execução do contrato e necessários à sua continuidade;
- c) execução da garantia contratual para:
 - c.1) ressarcimento da Administração Pública por prejuízos decorrentes da não execução;
 - c.2) pagamento de verbas trabalhistas, fundiárias e previdenciárias, quando cabível;
 - c.3) pagamento das multas devidas à Administração Pública;
 - c.4) exigência da assunção da execução e da conclusão do objeto do contrato pela seguradora, quando cabível;
- d) retenção dos créditos decorrentes do contrato até o limite dos prejuízos causados à Administração Pública e das multas aplicadas.

13.8.1 - A aplicação das medidas previstas nos itens 13.8.a e 13.8.b ficará a critério da Administração, que poderá dar continuidade à obra ou ao serviço por execução direta ou indireta.

13.8.2 - Na hipótese do item 13.8.b, o ato deverá ser precedido de autorização expressa do secretário municipal competente, conforme o caso.

13.9 – Caberá recurso no prazo de 03 (três) dias úteis, contado da data de intimação, em face da extinção do contrato, quando determinada por ato unilateral e escrito da Administração.

13.9.1 - O recurso será dirigido à autoridade que tiver editado o ato ou proferido a decisão recorrida, que, se não reconsiderar o ato ou a decisão no prazo de 03 (três) dias úteis, encaminhará o recurso com a sua motivação à autoridade superior, a qual deverá proferir sua decisão no prazo máximo de 10 (dez) dias úteis, contado do

recebimento dos autos.

13.9.2 - É assegurado à CONTRATADA vista dos elementos indispensáveis à defesa de seus interesses.

CLÁUSULA DÉCIMA QUARTA – DAS ALTERAÇÕES CONTRATUAIS:

14.1 – O Contrato poderá ser alterado, com as devidas justificativas, nos seguintes casos:

14.1.1 – Unilateralmente pelo CONTRATANTE:

- a) Quando houver modificação do projeto ou das especificações, para melhor adequação técnica dos seus objetivos;
- b) Quando necessária a modificação contratual em decorrência de acréscimos ou diminuição quantitativa do seu objeto, nos limites permitidos pela Lei n.º 14.133/2021 e suas alterações.

14.1.1.1 - As alterações unilaterais não poderão transfigurar o objeto da contratação.

14.1.2 – Por acordo entre as partes:

- a) quando conveniente a substituição da garantia de execução;
- b) quando necessária a modificação do regime de execução da obra ou do serviço, bem como do modo de fornecimento, em face de verificação técnica da inaplicabilidade dos termos contratuais originários;
- c) quando necessária a modificação da forma de pagamento por imposição de circunstâncias supervenientes, mantido o valor inicial atualizado e vedada a antecipação do pagamento em relação ao cronograma financeiro fixado sem a correspondente contraprestação de fornecimento de bens ou execução de obra ou serviço;
- d) para restabelecer o equilíbrio econômico-financeiro inicial do contrato em caso de força maior, caso fortuito ou fato do príncipe ou em decorrência de fatos imprevisíveis ou previsíveis de consequências incalculáveis, que inviabilizem a execução do contrato tal como pactuado, respeitada, em qualquer caso, a repartição objetiva de risco estabelecida no contrato.

14.1.2.1 - Será aplicado o disposto na alínea “d” do item 14.1.2 quando a execução for obstada pelo atraso na conclusão de procedimentos de desapropriação, desocupação, servidão administrativa ou licenciamento ambiental, por

circunstâncias alheias ao contratado.

14.2 - Nas alterações unilaterais a que se refere o subitem 14.1.1, a CONTRATADA será obrigada a aceitar, nas mesmas condições contratuais, acréscimos ou supressões de até 25% (vinte e cinco por cento) do valor inicial atualizado do contrato que se fizerem nas obras, nos serviços ou nas compras, e, no caso de reforma de edifício ou de equipamento, o limite para os acréscimos será de 50% (cinquenta por cento).

14.3 - As alterações unilaterais a que se refere o inciso I do art. 124 da Lei n. 14.133/2021 não poderão transfigurar o objeto da contratação.

14.4 - As alterações contratuais deverão ser promovidas mediante celebração de termo aditivo, submetido à prévia aprovação da consultoria jurídica do CONTRATANTE, salvo nos casos de justificada necessidade de antecipação de seus efeitos, hipótese em que a formalização do aditivo deverá ocorrer no prazo máximo de 1 (um) mês (art. 132 da Lei nº 14.133, de 2021).

14.5 - Nas contratações de obras e serviços de engenharia, a diferença percentual entre o valor global do contrato e o preço global de referência não poderá ser reduzida em favor do contratado em decorrência de aditamentos que modifiquem a planilha orçamentária.

14.6 - Nas alterações contratuais para supressão de obras, bens ou serviços, se o contratado já houver adquirido os materiais e os colocado no local dos trabalhos, estes deverão ser pagos pela Administração pelos custos de aquisição regularmente comprovados e monetariamente reajustados, podendo caber indenização por outros danos eventualmente decorrentes da supressão, desde que regularmente comprovados.

14.7 - Registros que não caracterizam alteração do contrato podem ser realizados por simples apostila, dispensada a celebração de termo aditivo, na forma do art. 136 da Lei nº 14.133, de 2021.

14.8 – Quaisquer tributos ou encargos legais criados, alterados ou extintos, bem como a superveniência de disposições legais, quando ocorridos após a data de apresentação da proposta, de comprovada repercussão nos preços contratados, implicarão à revisão destes para mais ou para menos conforme o caso;

14.9 – Havendo alteração unilateral do Contrato que aumente os encargos da

CONTRATADA, o CONTRATANTE restabelecerá por aditamento o equilíbrio econômico-financeiro inicial.

CLÁUSULA DÉCIMA QUINTA – DO REAJUSTE DE PREÇOS:

15.1 - Os preços inicialmente contratados são fixos e irrevogáveis no prazo de um ano contado da data do orçamento estimado pela Administração.

15.1.1 - O orçamento estimado pela Administração baseou-se nas planilhas referenciais utilizando o Sistema Nacional de Pesquisa de Custos e Índices de Construção Civil (SINAPI) e tabela referencial da CESAN, disponível em sítio eletrônico de domínio amplo na data base do mês de abril de 2024.

15.2 - Após o interregno de 01 (um) ano, independentemente de solicitação do contratado, os preços serão reajustados, mediante a aplicação, pelo CONTRATANTE, com base na variação do Índice Nacional de Custo da Construção (INCC) - FGV, exclusivamente para as obrigações iniciadas e concluídas após a ocorrência da anualidade.

15.3 - Nos reajustes subsequentes ao primeiro, o interregno mínimo de um ano será contado a partir dos efeitos financeiros do último reajuste.

15.4 - No caso de atraso ou não divulgação do índice de reajustamento, a CONTRATANTE pagará à CONTRATADA a importância calculada pela última variação conhecida, liquidando a diferença correspondente tão logo seja divulgado o índice definitivo.

15.4.1 - Fica a CONTRATADA obrigado a apresentar memória de cálculo referente ao reajustamento de preços do valor remanescente, sempre que este ocorrer.

15.5 - Nas aferições finais, o índice utilizado para reajuste será, obrigatoriamente, o definitivo.

15.6 - Caso o índice estabelecido para reajustamento venha a ser extinto ou de qualquer forma não possa mais ser utilizado, será adotado, em substituição, o(s) que vier(em) a ser determinado(s) pela legislação então em vigor e, na ausência de previsão legal quanto ao índice a ser adotado em substituição ao índice extinto, as partes elegerão novo índice oficial para reajustamento do preço do valor remanescente, por meio de termo aditivo.

15.7 - O reajuste será realizado por apostilamento.

15.8 - No cálculo dos reajustes se utilizará a seguinte fórmula:

$$R = \frac{I_i - I_0}{I_0} * V$$

Onde:

R = Valor do Reajustamento procurado.

I₀ = É o Índice Nacional de Custo da Construção (INCC) - FGV do mês da data-base do orçamento elaborado.

I₁ = É o Índice Nacional de Custo da Construção (INCC) - FGV referente ao mês que a contratada fará jus ao reajuste.

V = Valor a ser reajustado.

15.9 - Os reajustamentos de preços propostos estarão ainda sujeitos, a Leis Complementares, Medidas Provisórias e Decretos que venham regulamentar novos procedimentos em função das medidas econômicas de interesse do País.

15.10 - Os atrasos na execução do objeto segundo os prazos estabelecidos no contrato não poderão ensejar o reajuste de preços, caso sejam atribuíveis à CONTRATADA, podendo ainda, nesta hipótese, resultar na aplicação das penalidades previstas no contrato.

CLÁUSULA DÉCIMA SEXTA – DO REEQUILÍBRIO ECONÔMICO – FINANCEIRO:

16.1 - Sempre que atendidas as condições do Contrato e mantida as disposições da MATRIZ DE RISCO, considera-se mantido seu equilíbrio econômico-financeiro.

16.2 - A CONTRATADA somente poderá solicitar a recomposição do equilíbrio econômico-financeiro nas hipóteses excluídas de sua responsabilidade na MATRIZ DE RISCO.

16.3 - Os casos omissos serão objeto de análise acurada e criteriosa, lastreada em elementos técnicos, por intermédio de processo administrativo para apurar o caso concreto.

16.4 - Os casos de reequilíbrio econômico-financeiro não são automáticos e deverão ser formalizados por pedido escrito da Administração Pública ou da CONTRATADA, sendo imprescindível a juntada de prova documental que demonstre o fato imprevisível ou previsível de consequências incalculáveis, bem como sua

significativa interferência na execução do Contrato em vigor, mediante demonstração analítica do aumento de preços invocado, o que será operado por termo aditivo, independentemente de periodicidade mínima.

16.5 - Na hipótese de a empresa CONTRATADA solicitar alteração de preços, a mesma terá que justificar o pedido, através de planilha detalhada de custos, acompanhada de documentos que comprovem a procedência do pedido, tais como: lista de preços de fabricantes, notas fiscais de aquisição de serviços e/ou matérias-primas, da época da assinatura do Contrato e da época da solicitação, para a devida correção, etc.

16.6 - A revisão será formalizada por meio de Termo Aditivo, precedida de análise da Procuradoria Geral do Município.

16.7 – O prazo para resposta ao pedido de restabelecimento do equilíbrio econômico-financeiro é de 30 (trinta) dias úteis.

CLÁUSULA DÉCIMA SÉTIMA – PRORROGAÇÃO DO CONTRATO:

17.1 – O prazo de vigência será automaticamente prorrogado quando seu objeto não for concluído no período firmado no contrato.

17.2 - Quando a não conclusão decorrer de culpa da CONTRATADA:

- a) A CONTRATADA será constituída em mora, aplicáveis a ele as respectivas sanções administrativas;
- b) A Administração poderá optar pela extinção do contrato e, nesse caso, adotará as medidas admitidas em lei para a continuidade da execução contratual.

17.3 - Antes de formalizar ou prorrogar o prazo de vigência do contrato, a Administração deverá verificar a regularidade fiscal da CONTRATADA, consultar o Cadastro Nacional de Empresas Inidôneas e Suspensas (Ceis) e o Cadastro Nacional de Empresas Punidas (Cnep), emitir as certidões negativas de inidoneidade, de impedimento e de débitos trabalhistas e juntá-las ao respectivo processo.

CLÁUSULA DÉCIMA OITAVA – DAS DISPOSIÇÕES GERAIS:

18.1 – Não serão indenizados pela CONTRATANTE quaisquer despesas decorrentes de mobilização e desmobilização de pessoal e equipamentos, mesmo na ocorrência de qualquer tipo de rescisão contratual.

18.2 – A CONTRATANTE poderá a seu critério, mediante justificativa técnica,

determinar a complementação ou substituição de qualquer dos equipamentos disponibilizados, a fim de melhorar a eficiência da execução contratual, sem que isso implique em reequilíbrio de custos.

18.3 – À CONTRATADA é vedado prestar informações a terceiros sobre a natureza ou andamento dos trabalhos, objeto deste contrato, divulgá-los através da imprensa escrita e falada e/ou por outro meio qualquer de divulgação pública, salvo quando autorizado por escrito pela CONTRATANTE.

18.4 - Os casos omissos serão decididos pela CONTRATANTE, segundo as disposições contidas na Lei n.º 14.133/2021 e demais normas de licitações e contratos administrativos e, subsidiariamente, segundo as normas e princípios gerais dos contratos.

18.5 - Incumbirá à CONTRATANTE providenciar a publicação deste instrumento, por extrato, no Diário Oficial, de acordo com o previsto na Lei n.º 14.133/2021.

18.6 – Fazem parte integrante do presente contrato o Edital da Concorrência Eletrônica n.º 0xx/2024, assim como os anexos e a Proposta de Preços apresentada pela CONTRATADA.

CLÁUSULA DÉCIMA NONA – DO FORO:

19.1 – Fica eleito o Foro do Juízo de Colatina – Comarca da Cidade de Colatina, Estado do Espírito Santo, para dirimir os litígios que decorrerem da execução deste Termo de Contrato que não possam ser compostos pela conciliação, conforme art. 92, §1º da Lei n.º 14.133/2021.

E, por estarem assim justos e pactuados firmam este Instrumento, que será assinado pelas partes, para que surta seus efeitos jurídicos e legais, em juízo e fora dele.

Colatina, xxx de xxxxxx de 2024.

MUNICÍPIO DE COLATINA
CONTRATANTE

NOME DA EMPRESA
CONTRATADA

TERMO DE REFERÊNCIA

1. OBJETO E CONDIÇÕES GERAIS DA CONTRATAÇÃO

1.1. É objeto deste termo a **Contratação de empresa especializada para Construção da Obra de Complementação do Sistema de Esgotamento Sanitário do Bairro São Miguel, no Município de Colatina/ES.**

1.2. O objeto desta contratação se enquadra como obra comum, conforme inciso XII do art. 6º da Lei nº 14.133/2021 e também a Nota Técnica IBR 001/2021, onde:

*“é possível concluir o entendimento de que **obra comum de engenharia** é aquela na qual (i) a mão de obra, os equipamentos e os materiais utilizados são padronizáveis e (ii) amplamente disponíveis no mercado, (iii) os métodos construtivos têm responsabilidade técnica assumida por arquiteto, engenheiro ou técnico com registro no conselho profissional (que atenda aos requisitos previsto no edital), bem como (iv) os objetos contratados são de conhecimento geral e possuem muitas características técnicas de fácil descrição e compreensão, inclusive por parte do executor da obra, o operário da construção civil.”*

1.3. Prazos

1.3.1 O **prazo de vigência da contratação é de 5 (cinco) meses** contados da publicação do contrato no Portal Nacional de Compras Públicas, na forma do art. 94 da Lei n. 14.133/2021.

1.3.2 O contrato oferece maior detalhamento das regras que serão aplicadas em relação à vigência da contratação.

1.3.3 O **prazo de execução dos serviços fica fixado em 3 (três) meses**, contados a partir da data de expedição da Ordem de Serviço de Início pela CONTRATANTE, excluindo-se o dia do início e incluindo-se o do vencimento.

1.3.3.1 Em caso de impedimento, ordem de paralisação ou suspensão do contrato, o cronograma de execução será prorrogado automaticamente pelo tempo correspondente, anotadas tais circunstâncias mediante simples apostila.

1.3.3.2 Verificada a ocorrência do disposto no item 1.3.3.1 por mais de 1 (um) mês, a Administração deverá divulgar, em sítio eletrônico oficial e em placa a ser afixada em local da obra de fácil visualização pelos cidadãos, aviso público de obra paralisada, com o motivo e o responsável pela inexecução temporária do objeto do contrato e a data prevista para o reinício da sua execução.

1.3.4 O prazo máximo para início dos serviços fica fixado em **05 (cinco) dias úteis** contados a partir da data de expedição da Ordem de Serviço de Início pela CONTRATANTE, excluindo-se o dia do início e incluindo-se o do vencimento.

1.3.5 Somente se iniciam ou vencem os prazos estabelecidos em dia de expediente no órgão contratante, ficando autorizada sua prorrogação, conforme Art. 111, da Lei 14.133/2021, com suas respectivas alterações.

1.3.6 O prazo para assinatura do contrato é de **02 (dois) dias úteis**, contados a partir da data da convocação para esse fim.

1.3.7 Não será concedida pelo Município qualquer dilação de prazo para execução de obra em decorrência da rejeição de serviços defeituosos. A CONTRATADA obriga-se, neste caso, a demoli-los e a executá-los na estrita conformidade com o projeto e especificações.

2. FUNDAMENTAÇÃO E DESCRIÇÃO DA NECESSIDADE DA CONTRATAÇÃO

2.1 A Fundamentação e necessidade da Contratação e de seus quantitativos encontra-se pormenorizada em tópico específico dos Estudos Técnicos Preliminares, apêndice deste Termo de Referência.

2.2 O objeto da contratação está previsto no PPA 2022-2025 e na LOA 2024, na Atividade 1.043 – Obras de Ampliação e Preservação do Sistema de Saneamento Básico.

2.3 Da justificativa para NÃO aceitação de pessoa jurídica participar de licitação em consórcio

2.3.1 **Não será admitida formação de consórcio** por se tratar de serviços cuja complexidade e dimensão não justifica a atuação de mais de uma empresa a fim de se atender as condições previstas no art. 15, da Lei 14.133/21, e aquelas estabelecidas no edital, fiéis a correta e imediata execução do objeto deste projeto básico. A não formação de consórcio visa atender a pouca variedade de atividades, facilitando o gerenciamento administrativo e financeiro dos contratos e sua saúde econômica, na manutenção dos atestados das vencedoras do certame, de forma a colaborar para que os serviços sigam de forma ininterrupta, por fatores fora do alcance do município, e consecutivamente, criar maior competitividade, visando economia ao

erário.

A respeito da participação de consórcios, a jurisprudência do Tribunal de Contas da União tem assentado que fica a cargo da discricionariedade do gestor a decisão ou não a participação de empresas organizadas em consórcio na licitação. *Verbis*:

(...)Ademais, a participação de consórcios em torneios licitatórios não garante aumento de competitividade, consoante arestos do Relatório e Voto que impulsionaram o Acórdão 2813/2004-TCU-Primeira Câmara (...) O art. 33 da Lei de Licitações expressamente atribui à Administração a prerrogativa de admitir a participação de consórcios. Está, portanto, no âmbito da discricionariedade da Administração. Isto porque, ao nosso ver, a formação de consórcio tanto pode se prestar a fomentar a concorrência (consórcio de empresas menores que, de outra forma, não participariam do certame), quanto a cerceá-la (associação de empresas que, caso contrário, concorreriam entre si). Com os exemplos fornecidos pelo Bacen, vemos que é prática comum a não-aceitação de consórcios. (Acórdão n. 1946/2006 – Plenário – TCU – rel. Min. Marcos Bemquerer)

Por fim, considerando o mercado municipal e regional, existem diversas empresas com capacidade para executar o referido objeto, decide-se pela não permissão de participação de consórcios. Fato esse, que por si só, não configura restrição à competitividade.

2.4 Da justificativa da participação de Microempresa (ME) e Empresa de Pequeno Porte (EPP)

2.4.1 **É permitida** a participação de Microempresa (ME) e Empresa de Pequeno Porte (EPP), desde que atenda aos requisitos da Lei Complementar n. 147/2014, que alterou a redação da Lei Complementar n. 123/2006.

2.4.2 A obtenção de benefícios fica limitada às microempresas e às empresas de pequeno porte que, no ano de 2024, ainda não tenham celebrado contratos com a Administração Pública cujos valores somados extrapolem a receita bruta máxima admitida para fins de enquadramento como empresa de pequeno porte, devendo o órgão ou entidade exigir do licitante declaração de observância desse limite na licitação.

2.5 Da justificativa da não participação de Cooperativas

2.5.1 **Não será admitida a participação de Cooperativas** nesta licitação, com base na Súmula n. 281 do TCU:

“É vedada a participação de cooperativas em licitação quando, pela natureza do serviço ou pelo modo como é usualmente executado no

mercado em geral, houver necessidade de subordinação jurídica entre o obreiro e o contratado, bem como de personalidade e habitualidade”

2.6 **Da justificativa para contratação em lote único**

2.6.1 O certame será realizado em lote único, com preço total orçado pela administração e detalhado na planilha orçamentária. Para fins de classificação dos licitantes será considerado o menor preço.

Segundo Justen Filho,

"a obrigatoriedade do fracionamento respeita limites de ordem técnica e econômica. Não se admite o fracionamento quando tecnicamente isso não for viável ou, mesmo, recomendável. O fracionamento em lotes deve respeitar a integridade qualitativa do objeto a ser executado. (...) a unidade do objeto a ser executado não pode ser destruída através do fracionamento”.

Esclarece-nos Carvalho Carneiro acerca do conceito de viabilidade técnica e econômica, informando que *"a viabilidade técnica diz respeito à integridade do objeto, não se admitindo o parcelamento quando tal medida implicar na sua desnaturação, onde há risco a satisfação do interesse público em questão”.*

Desta forma, o objeto do certame visa a complementação do sistema de esgotamento sanitário do bairro São Miguel, município de Colatina – ES e seu parcelamento causaria prejuízo à solução de afastamento de todos os esgotos do Bairro São Miguel.

Dito isto, considerando que objeto não contém serviços de características técnicas distintas, porém, apresenta dependências entre si, a contratação em parcelas pulverizaria os serviços intrinsecamente ligados, sendo exagerada a divisão do objeto, podendo maximizar a influência de fatores que contribuem para tornar dispendiosa a contratação e até mesmo a execução da obra. Portanto, não existe evidência de que o parcelamento seria mais vantajoso para a Administração, mas pelo contrário, os indícios são coincidentes em considerar a licitação global mais econômica.

Neste sentido, esclarecemos que nossa análise aponta para contratação em LOTE ÚNICO do objeto, considerando a obra como um todo e seus serviços intrinsecamente ligados e dependentes um outro, para consecução do objetivo e seguridade das condições finais do serviço.

3. DESCRIÇÃO DA SOLUÇÃO COMO UM TODO CONSIDERADO O CICLO DE VIDA DO OBJETO

3.1 A descrição da solução como um todo encontra-se pormenorizada em tópico específico dos Estudos Técnicos Preliminares, apêndice deste Termo de Referência.

4. REQUISITOS DA CONTRATAÇÃO

4.1 As empresas licitantes deverão apresentar Atestados dos itens de maior relevância, conforme § 1º do art. 67 da Lei n. 14.133/2021.

4.2 A Contratada deverá atender às normas de segurança do trabalho, publicadas pela Portaria 3214/78 do Ministério do Trabalho, adotando todos os cuidados relativos à proteção dos trabalhadores e pessoas ligadas às atividades da obra fazendo ainda com que seus empregados e subempreiteiros, além de uniformizados, portem permanentemente equipamentos de proteção individual.

4.3 A Contratada deverá atender às normas ambientais vigentes.

4.4 Todos os entulhos e produtos de demolição deverão ser retirados pela Contratada e ser depositados em bota-fora com licença ambiental, devidamente autorizado pela municipalidade, devendo o seu endereço e trajeto ser comunicado à Contratante.

4.5 A Contratada deverá manter em condições de perfeita higiene e guarda todos os ambientes e espaços da obra, bem como sua limpeza.

4.6 Executar o objeto do contrato de acordo com as ESPECIFICAÇÕES TÉCNICAS e PROJETO BÁSICO.

4.7 Normas da ABNT e das legislações pertinentes para execução de todos os serviços aplicáveis na execução da obra, inclusive no que tange a qualidade dos materiais; Lei n. 5.194, de 24 de dezembro 1966, que regula o exercício das profissões de Engenharia e dá outras providências;

4.8 Lei n. 12.378/2010 regula o exercício da Arquitetura e cria o Conselho de Arquitetura e Urbanismo do Brasil (CAU/BR) e das Unidades da Federação (CAU/UF);

4.9 Lei n. 6.496/1977, que institui a “Anotação de Responsabilidade Técnica” na prestação de serviços de Engenharia, autoriza a criação, pelo Conselho Federal

de Engenharia, Arquitetura;

4.10 Resolução CONAMA n. 307, de 05 de julho de 2002, que estabelece diretrizes, critérios e procedimentos para a gestão dos resíduos da construção civil.

4.11 Resolução CONSEMA n. 001, de 14 de março de 2022.

4.12 Lei n. 6.932/2022 – Novo Código de Obras do Município de Colatina, Estado do Espírito Santo.

4.13 Lei n. 5.045/2004 – Código Municipal de Meio Ambiente, no Município de Colatina.

4.14 Responsabilizar-se pela conformidade, adequação, desempenho e qualidade da obra, bem como de cada material, matéria-prima ou componente individualmente considerado, mesmo que não sejam de sua fabricação, garantindo seu perfeito desempenho.

4.15 Poderão participar deste processo de contratação empresas do ramo de atividade relacionada ao objeto, que não possuam registro de sanção que impeça sua contratação, bem como estejam devidamente regulares com as Fazendas Públicas Municipal, Estadual e Federal, com o FGTS e com a Justiça do Trabalho, e que possuam em seu quadro técnico profissionais com registro na entidade competente.

4.16 O custo de mobilização, desmobilização, transporte de equipamentos, deslocamentos, seguros e todos os demais custos/encargos envolvidos na realização do serviço estão a cargo da contratada, ou seja, a proposta de preço deverá compreender todas as despesas decorrentes do fornecimento de materiais e mão de obra ao perfeito cumprimento dos requisitos.

4.17 **NÃO será** admitida a subcontratação parcial do objeto.

4.18 A garantia do objeto deverá obedecer ao prazo definido no art. 618 do Código Civil, Lei n. 10.406, de 10 de janeiro de 2002:

“Nos contratos de empreitada de edifícios ou outras construções consideráveis, o empreiteiro de materiais e execução responderá, durante o prazo irredutível de 5 (cinco) anos, pela solidez e segurança do trabalho, assim em razão dos materiais, como do solo.”

4.19 Será exigida a garantia da contratação no valor correspondente a 5%

(cinco por cento) do valor contratado, de que tratam os arts. 96 e seguintes da Lei n. 14.133/2021, no percentual e condições descritas nas cláusulas do contrato.

4.20 A CONTRATADA deverá prestar garantia adicional nos termos do art. 59, §5º da Lei n. 14.133/21, *in verbis*:

§ 5º Nas contratações de obras e serviços de engenharia, será exigida garantia adicional do licitante vencedor cuja proposta for inferior a 85% (oitenta e cinco por cento) do valor orçado pela Administração, equivalente à diferença entre este último e o valor da proposta, sem prejuízo das demais garantias exigíveis de acordo com esta Lei.

4.21 A visita técnica ao local de execução dos serviços, objeto deste edital, se faz facultativa, limitada a uma licitante por vez, não se permitindo, em nenhuma hipótese, visitas conjuntas ou concomitantes, a fim de preservar os princípios da impessoalidade, isonomia e eficiência do processo licitatório.

4.21.1 Será efetuada visita técnica ao local da obra, nos termos do artigo 67, inciso VI da Lei n. 14.133/2021, cujo requerimento deverá ser protocolizado no Protocolo Geral do Município de Colatina/ES.

4.21.2 O protocolo e o agendamento da visita técnica somente serão realizados até o dia previsto em edital, podendo a visita ser realizada até o primeiro dia útil seguinte a referida data.

4.21.3 A visita técnica deverá ser agendada via e-mail, pelo endereço eletrônico semunees@colatina.es.gov.br

4.21.4 No ato da visita será fornecido termo de participação em visita técnica, a ser expedida pelo engenheiro vinculado à Secretaria Municipal de Empreendimentos Especiais.

4.21.5 Caso o licitante opte por não realizar a vistoria, deverá prestar declaração formal assinada pelo responsável técnico do licitante acerca do conhecimento pleno das condições e peculiaridades da contratação.

4.21.6 A não realização da vistoria não poderá embasar posteriores alegações de desconhecimento das instalações, dúvidas ou esquecimentos de quaisquer detalhes dos locais da prestação dos serviços, devendo o contratado assumir os ônus dos serviços decorrentes.

5. MODELO DE EXECUÇÃO DO OBJETO

5.1 O prazo de execução dos serviços fica fixado em 3 (três) meses, contados a partir da data de expedição da Ordem de Serviço de Início pela CONTRATANTE, excluindo-se o dia do início e incluindo-se o do vencimento.

5.2 Os quantitativos detalhados, identificando os tipos de serviços a serem executados, bem como seus custos unitários, e demais especificações técnicas, encontram-se na planilha orçamentária, projetos e demais documentos anexos a este Termo.

5.3 Poderá a SEMUNEES, a seu critério, exigir que seja refeito e/ou substituído qualquer parte dos serviços, caso estes tenham sido executados com imperícia técnica ou em desacordo com Normas e Especificações Técnicas.

5.4 Para a fiel execução dos serviços ora licitados, além das especificações da planilha orçamentária, deverão também ser atendidas as recomendações técnicas da Associação Brasileira de Normas Técnicas – ABNT e demais normatizações afins aos serviços a serem realizados.

5.5 Os projetos deverão ser executados com o máximo cuidado pela CONTRATADA, e em todos os casos omissos ou suscetíveis à dúvida, deverá a CONTRATADA recorrer à FISCALIZAÇÃO para melhores esclarecimentos ou orientação, sendo as decisões finais comunicadas sempre por escrito.

5.6 O serviço contratado só será recebido, após devidamente atestado pela FISCALIZAÇÃO da CONTRATANTE.

5.7 O memorial descritivo indica materiais e equipamentos e também orienta a execução das obras e serviços para a execução do objeto contratado. Ainda, complementa as plantas e projetos, elabora procedimentos e rotinas para a execução destes trabalhos, a fim de assegurar o cumprimento do Cronograma físico-financeiro, a qualidade da execução, a racionalidade, economia e segurança, tanto dos usuários, como dos funcionários da empresa contratada.

5.8 A CONTRATADA destinará pessoal suficiente para o desenvolvimento dos trabalhos a serem realizados, devidamente equipados com EPI (Equipamento de Proteção Individual) para atendimento às Normas de Segurança e Higiene do Trabalho conforme portaria reguladora do Ministério do Trabalho.

5.9 A CONTRATADA destinará veículos e equipamentos suficientes para o desenvolvimento dos trabalhos, bem como de todo o material necessário para a execução dos mesmos. Os equipamentos mínimos necessários para execução da obra no prazo estabelecido pelo cronograma físico devem estar em conformidade com os serviços a serem executados e com as quantidades previstas, bem como com base no conhecimento das produções das equipes próprias.

5.10 A CONTRATADA sinalizará a obra (sinalização diurna e noturna) visando a segurança de pedestres e usuários da via, bem como os trabalhadores presentes no local. Sendo responsável pela instalação, operação e manutenção de sinalização diurna e noturna, vertical e horizontal, mantendo a sinalização e a operação da via em todo o período de execução das obras.

5.11 **Obrigações da Contratada**

5.11.1 Executar a obra através de pessoas idôneas, assumindo total responsabilidade por quaisquer danos ou falta que venham a cometer no desempenho de suas funções, podendo o CONTRATANTE solicitar a substituição daqueles cuja conduta seja julgada inconveniente;

5.11.2 Facilitar a ação da FISCALIZAÇÃO na inspeção da obra, prestando, prontamente, os esclarecimentos que forem solicitados pelo CONTRATANTE;

5.11.3 Responder perante o CONTRATANTE, mesmo no caso de ausência ou omissão da FISCALIZAÇÃO, indenizando-a devidamente por quaisquer atos ou fatos lesivos aos seus interesses, que possam interferir na execução do Contrato, quer sejam eles praticados por empregados, prepostos ou mandatários seus; em tal caso, a responsabilidade se estenderá a danos causados a terceiros, devendo a CONTRATADA adotar medidas preventivas contra esses danos, com fiel observância das normas emanadas das autoridades competentes e das disposições legais vigentes;

5.11.4 Respeitar as normas de segurança e medicina do trabalho, previstas na Consolidação das Leis do trabalho e legislação pertinente;

5.11.5 Responsabilizar-se pela adoção das medidas necessárias à proteção ambiental e às precauções para evitar a ocorrência de danos ao meio ambiente e a terceiros, observando o disposto na legislação federal, estadual e municipal em vigor, inclusive a Lei Federal n.º 9.605/1998;

5.11.6 Responsabilizar-se perante os órgãos e representantes do Poder Público e terceiros por eventuais danos ao meio ambiente, causados por ação ou omissão sua, de seus empregados, prepostos ou contratados;

5.11.7 Manter, durante toda a execução da obra, em compatibilidade com as obrigações por ele assumidas, todas as condições de habilitação e qualificação exigidas na Licitação, apresentando, sempre que exigido, os comprovantes de regularidade fiscal;

5.11.8 Responsabilizar-se pela conformidade, adequação, desempenho e qualidade da obra, bem como de cada material, matéria-prima ou componente individualmente considerado, mesmo que não sejam de sua fabricação, garantindo seu perfeito desempenho;

5.11.9 Atender com prioridade, na forma e nos prazos previstos neste instrumento, a solicitação do fiscal do contrato, para a execução dos serviços de acordo com o local e quantitativo indicados na Autorização de Serviços;

5.11.10 Prestar os serviços, objeto deste instrumento, de acordo com as especificações técnicas e anteprojeto, com mão de obra qualificada, instrumentos e ferramentas recomendadas de acordo com as Normas da Associação Brasileira de Normas Técnicas – ABNT;

5.11.11 Responsabilizar-se pelo fiel cumprimento dos serviços, ficando claro que a ação ou omissão total ou parcial do Fiscal do Contrato não eximirá a Contratada de sua responsabilidade quanto à execução dos serviços;

5.11.12 Reparar, corrigir, remover, reconstruir ou substituir, às suas expensas, no total ou em parte, o objeto do presente em que se verificarem vícios, defeitos ou incorreções resultantes da execução ou de materiais empregados;

5.11.13 Prestar os esclarecimentos desejados, bem como comunicar imediatamente ao Município de Colatina quaisquer fatos ou anormalidades que por ventura possam prejudicar a prestação dos serviços;

5.11.14 Comparecer, sempre que convocada, ao local designado pelo Município de Colatina, por meio de pessoa devidamente credenciada, no prazo máximo de 24 (vinte e quatro) horas, para exame e esclarecimentos de quaisquer problemas relacionados com os serviços contratados;

- 5.11.15 Responsabilizar-se por todo e qualquer dano causado ao patrimônio do Município de Colatina ou a terceiros por qualquer de seus funcionários, representante ou preposto, decorrentes de sua culpa ou dolo, na execução dos serviços;
- 5.11.16 Inscrever a obra no Cadastro Nacional de Obras (CNO) junto à Receita Federal do Brasil, no prazo de 30 (trinta) dias contados do início das atividades de construção.
- 5.11.17 Responsabilizar-se por todos os custos e encargos trabalhistas, previdenciários, fiscais e comerciais resultantes da execução do contrato;
- 5.11.18 Refazer ou corrigir os serviços não aceitos com absoluta prioridade;
- 5.11.19 Designar, formalmente, um preposto perante o Município de Colatina e aceito por este, responsável pela execução dos serviços, por prestar esclarecimentos e atender as reclamações que porventura surgirem durante a execução dos serviços, informando nome completo, CPF, endereço eletrônico, telefone de contato do mesmo, e do substituto em suas ausências;
- 5.11.20 Elaborar a medição após o término dos serviços de acordo com a emissão das Autorizações de Serviços e emitir os respectivos Boletins de Medição, protocolando de acordo com a cláusula décima sexta deste instrumento;
- 5.11.21 Responder pela supervisão, direção técnica e administrativa e mão de obra necessária à execução dos serviços contratados, como única e exclusiva empregadora;
- 5.11.22 Selecionar, **PREFERENCIALMENTE MÃO DE OBRA LOCAL** para execução dos serviços e encaminhar relação contendo o nome e documentos das pessoas contratadas;
- 5.11.23 Responsabilizar-se por não utilizar, em todas as atividades relacionadas com a execução deste instrumento, mão de obra infantil, nos termos do inciso XXXIII do art. 7º da Constituição da República, bem como exigir que a referida medida seja adotada nos contratos firmados com fornecedores de seus insumos e/ou prestadores de serviços, sob pena de rescisão do contrato;
- 5.11.24 Emitir declaração, sempre que solicitado pelo CONTRATANTE, por escrito, de que cumpriu ou vem cumprindo a exigência contida no subitem anterior;

- 5.11.25 Providenciar a retirada imediata de qualquer empregado seu, cuja permanência no local dos serviços seja considerada indesejável pela Fiscalização, sem ônus para o CONTRATANTE;
- 5.11.26 Manter os seus empregados uniformizados, identificados pelo nome ou logotipo da CONTRATADA estampado no uniforme e utilizando os equipamentos de proteção individual, quando couber;
- 5.11.27 Planejar os serviços de forma a não interferir no andamento normal das atividades desenvolvidas no local de execução dos serviços e em seu entorno;
- 5.11.28 Não transferir no todo ou em parte, serviços objeto do Contrato;
- 5.11.29 A empresa vencedora, antes do início da obra, deverá apresentar a ART de execução. **Deverá apresentar também as composições analíticas dos itens da planilha, tanto as composições próprias, quanto as de referenciais, referente ao preço unitário ofertado.**
- 5.11.30 A empresa contratada obriga-se a manter ART – Anotação de Responsabilidade Técnica durante toda a execução do contrato;
- 5.11.31 Apresentar, no final da execução da obra, projeto de "as built" da obra, quando houver necessidade de alteração na execução;
- 5.11.32 Realizar a impressão, no final da obra, de caderno com ensaios do controle tecnológicos, caso a fiscalização julgar necessário;
- 5.11.33 A empresa contratada obriga-se a manter a disposição da contratante, profissional técnico habilitado com experiência comprovada em execução de obra semelhante ao do objeto licitado, bem como, prestar apoio e assessoramento ao fiscal designado pela Secretaria Municipal de Empreendimentos Especiais;
- 5.11.34 A CONTRATADA afixará placa com dados referentes à obra objeto deste contrato em parte visível do local da execução dos trabalhos, bem como deverá atualizar as informações, caso necessário;
- 5.11.35 Qualquer alteração feita no Contrato social, ato constitutivo ou estatuto que modifique as informações registradas no certame, deverá ser comunicado ao Município de Colatina, mediante documentação própria, para apreciação da autoridade competente;
- 5.11.36 A empresa contratada deverá dispor de base operacional, neste Município, com os equipamentos necessários a execução satisfatória do Contrato;

5.11.37 Todos os serviços realizados pela CONTRATADA deverão ser listados formalmente em um Boletim de Ocorrência, ou Diário de Obra, onde constem, no mínimo, as seguintes informações: data do serviço; dia da semana; serviço realizado; pendências; justificativa das pendências;

5.11.38 O documento previsto no item anterior deverá estar assinado pelo Responsável Técnico pela execução dos serviços e, em concordância, pela fiscalização, devendo haver espaço no documento para comentários/justificativas, pelo executor dos serviços e outro para a fiscalização;

5.11.39 Retirar os entulhos, produtos de demolição ou de movimentação de terra, devendo ser depositados em bota-fora com licença ambiental, devidamente autorizado pela municipalidade, devendo o seu endereço e trajeto ser comunicado à Contratante; e

5.11.40 Manter em condições de perfeita higiene e guarda todos os ambientes e espaços da obra, bem como sua limpeza.

5.12 **Obrigações da Contratante:**

5.12.1 Exercer a fiscalização da prestação dos serviços por meio de servidores com competência técnica e especialmente designados para esse fim;

5.12.2 Prestar as informações e os esclarecimentos necessários à realização do objeto desta contratação;

5.12.3 Solicitar ao preposto sempre que necessário, a adoção de medidas efetivas de correção ou adequação dos serviços prestados pela CONTRATADA;

5.12.4 Observar o cumprimento por parte da CONTRATADA relativo à cessão de mão de obra;

5.12.5 Manifestar-se, formalmente, em todos os atos relativos à execução dos serviços, em especial quanto à aplicação de sanções e alterações do mesmo;

5.12.6 Rejeitar os serviços em desacordo com as obrigações assumidas pela CONTRATADA, estabelecendo sua correção no prazo de 2 (dois) úteis, sob pena de aplicação de penalidades, ressalvados os casos fortuitos ou de força maior, devidamente justificados e aceitos pelo CONTRATANTE;

5.12.7 Efetuar os pagamentos devidos à CONTRATADA pelos serviços efetivamente prestados, medidos e faturados;

5.12.8 Acompanhar as medições dos serviços procedidas pela CONTRATADA, assinando os Boletins de Medição ou oferecendo, de imediato, as impugnações que julgar necessárias;

5.12.9 Notificar, por escrito, à CONTRATADA, defeitos e irregularidades encontradas na execução dos serviços, fixando prazos para sua correção;

5.12.10 Notificar, por escrito, à CONTRATADA, da aplicação de eventuais multas, de notas de débitos e da suspensão da prestação de serviços.

5.13 **Sanções Administrativas**

5.13.1 Sem prejuízo das regras previstas nos art. 155 e seguintes da Lei n. 14.133/2021, constantes do Capítulo I, incluso no Título IV da normativa federal, comete ato passível de sanção o Licitante que:

- a) der causa à inexecução parcial do contrato;
- b) der causa à inexecução parcial do contrato que cause grave dano à Administração, ao funcionamento dos serviços públicos ou ao interesse coletivo;
- c) der causa à inexecução total do contrato;
- d) deixar de entregar a documentação exigida para o certame;
- e) não manter a proposta, salvo em decorrência de fato superveniente devidamente justificado;
- f) não celebrar o contrato ou não entregar a documentação exigida para a contratação, quando convocado dentro do prazo de validade de sua proposta;
- g) ensejar o retardamento da execução ou da entrega do objeto da licitação sem motivo justificado;
- h) apresentar declaração ou documentação falsa exigida para o certame ou prestar declaração falsa durante a licitação ou a execução do contrato;
- i) fraudar a licitação ou praticar ato fraudulento na execução do contrato;
- j) comportar-se de modo inidôneo ou cometer fraude de qualquer natureza;
- k) praticar atos ilícitos com vistas a frustrar os objetivos da licitação;
- l) praticar ato lesivo previsto no art. 5º da Lei n. 12.846, de 1º de agosto de 2013.

5.13.2 As sanções aplicáveis são advertência, multa, impedimento de licitar e contratar e declaração de inidoneidade, nos termos do estabelecido no art. 156 da Lei n. 14.133/2021, e demais disposições da legislação vigente.

6. MODELO DE GESTÃO DO CONTRATO

6.1 O contrato deverá ser executado fielmente pelas partes, de acordo com as cláusulas avençadas e as normas da Lei n. 14.133/2021, e cada parte responderá pelas consequências de sua inexecução total ou parcial.

6.2 Em caso de impedimento, ordem de paralisação ou suspensão do contrato, o cronograma de execução será prorrogado automaticamente pelo tempo correspondente, anotadas tais circunstâncias mediante simples apostila.

6.3 As comunicações entre o órgão ou entidade e a contratada devem ser realizadas por escrito sempre que o ato exigir tal formalidade, admitindo-se o uso de mensagem eletrônica para esse fim.

6.4 O órgão ou entidade poderá convocar representante da empresa para adoção de providências que devam ser cumpridas de imediato.

6.5 Após a assinatura do contrato ou instrumento equivalente, o órgão ou entidade poderá convocar o representante da empresa contratada para reunião inicial para apresentação do plano de fiscalização, que conterà informações acerca das obrigações contratuais, dos mecanismos de fiscalização, das estratégias para execução do objeto, do plano complementar de execução da contratada, quando houver, do método de aferição dos resultados e das sanções aplicáveis, dentre outros.

6.6 Preposto

6.6.1 A Contratada designará formalmente o preposto da empresa, antes do início da prestação dos serviços, indicando no instrumento os poderes e deveres em relação à execução do objeto contratado.

6.6.2 A Contratada deverá manter preposto da empresa no local da execução do objeto durante o período de execução do objeto.

6.6.3 A Contratante poderá recusar, desde que justificadamente, a indicação ou a manutenção do preposto da empresa, hipótese em que a Contratada designará outro para o exercício da atividade.

6.7 Fiscalização

6.7.1 A execução do contrato deverá ser acompanhada e fiscalizada pelo(s) fiscal(is) do contrato, servidores da Prefeitura Municipal de Colatina, ou pelos respectivos substitutos (Lei n. 14.133, de 2021, art. 117, caput), sendo permitida a

contratação de terceiros para assisti-lo e subsidiá-lo de informações pertinentes a essa atribuição.

6.7.2 O contrato será fiscalizado pela Secretaria Municipal de Empreendimentos Especiais, através do Fiscal e Gestor indicados, a qual a obra se insere, com atribuição de exercer a coordenação técnica, administrativa e a fiscalização. A Contratada deverá prestar toda colaboração e fornecer todos os dados e informações necessárias e solicitadas pela Fiscalização para o desenvolvimento de suas atividades.

6.7.2.1 A designação formal de gestor e fiscal será realizada pelo Secretário Municipal de Empreendimentos Especiais mediante portaria a ser publicada em Portal da Transparência do Município de Colatina/ES, concomitantemente à formalização do contrato.

6.7.3 A Fiscalização relativa aos Serviços e Obras compreende basicamente as atividades de verificação dos controles tecnológicos realizados pela Contratada, incluindo o acompanhamento dos ensaios para controle de atendimento às Especificações de Obras e Serviços, Especificações dos Produtos, às normas vigentes e aos requisitos contratuais, como atendimento do cronograma de obra.

6.7.4 A Contratada deverá prestar contas à Prefeitura Municipal de Colatina, por meio de reuniões de acompanhamento e Relatórios Mensais de Atividades, sobre a gestão das atividades contratadas.

6.7.5 A CONTRATADA deverá manter o diário de obras atualizado e em local de fácil acesso ao fiscal da obra. Além disso, o modelo de diário deverá conter campo de anotações para que o fiscal, caso houver necessidade, possa fazê-las. Assim, é de responsabilidade da Contratada a verificação e execução das anotações ali contidas.

6.7.6 A CONTRATADA é obrigada a reparar, corrigir, remover, reconstruir ou substituir, às suas expensas, no total ou em parte, o objeto do contrato em que se verificarem vícios, defeitos ou incorreções resultantes da execução da obra ou de materiais empregados, conforme avaliação do fiscal.

6.7.7 No interesse do cumprimento do contrato, a fiscalização da Secretaria Municipal de Empreendimentos Especiais poderá exigir, por escrito, a substituição de empregados da empresa CONTRATADA, que deverá cumprir a exigência no prazo

de 02 (dois) dias úteis.

6.7.8 Cabe à CONTRATADA permitir e facilitar à fiscalização a inspeção ao local dos serviços, em qualquer dia e hora, devendo prestar todas as informações e esclarecimentos solicitados.

6.7.9 Os procedimentos de acompanhamento e fiscalização abrangem todas as rotinas necessárias à boa execução dos serviços.

6.7.10 A execução do contrato será acompanhada e fiscalizada por meio de instrumentos de controle, que compreendam a mensuração dos seguintes aspectos, quando for o caso, para posterior comprovação:

6.7.10.1 Os resultados alcançados em relação à CONTRATADA, com verificação dos prazos, da execução e da qualidade dos serviços demandados;

6.7.10.2 O cumprimento das demais obrigações decorrentes do contrato, inclusive se a contratada continua mantendo em compatibilidade com as obrigações assumidas, todas as condições de habilitação e qualificação exigidas na licitação.

6.7.11 A Secretaria Municipal de Empreendimentos Especiais exercerá a fiscalização dos serviços contratados, de modo a assegurar o efetivo cumprimento da execução do escopo contratado, cabendo, também realizar a supervisão das atividades desenvolvidas pela CONTRATADA, efetivando a avaliação periódica.

6.7.12 O fiscal do contrato poderá recusar quaisquer materiais quando constatar que os mesmos não sejam os especificados e ordenará o refazimento dos serviços que não atendam às exigências do contrato.

6.7.13 O fiscal do contrato deverá promover o registro de todas as ocorrências relacionadas a execução dos serviços, determinando o que for necessário à regularização das falhas observadas, conforme as previsões deste termo.

6.7.14 As decisões e providências que ultrapassarem a competência do fiscal deverão ser solicitadas ao Secretário Municipal de Empreendimentos Especiais, em tempo hábil para a adoção das medidas convenientes.

6.7.15 A fiscalização será exercida no interesse exclusivo do Município de Colatina e não exclui nem reduz a responsabilidade da CONTRATADA por qualquer irregularidade ou responsabilidade na execução dos serviços.

6.7.16 Aos servidores designados pela Secretaria Municipal de Empreendimentos Especiais para o acompanhamento e a fiscalização da prestação dos serviços de

acordo com as regras e exigências deste termo, do memorial e demais documentos, caberá ainda, a realização de todos os atos inerentes a liquidação da despesa e a liberação das respectivas faturas para pagamento.

6.8 Gestor do Contrato

6.8.1 Cabe ao gestor do contrato:

I. receber, analisar e encaminhar ao setor competente, se necessário, as solicitações feitas pelo contratado;

II. manifestar-se nos casos de prorrogação de prazo, vantajosidade da manutenção do contrato, alterações contratuais, reequilíbrio econômico-financeiro e extinção contratual;

III. acompanhar a execução do objeto, por meio dos relatórios e demais documentos elaborados pelos fiscais;

IV. encaminhar solicitação para instauração de processo administrativo sancionador; e

V. tomar providências para a inserção dos contratos e do cumprimento de obrigações de contratos e atas de registro de preços no Portal Nacional de Contratações Públicas;

VI. providenciar as publicações das sanções;

VII. notificar o contratado sobre irregularidades não saneadas e sobre a abertura de processo administrativo sancionador; e

VIII. ordenar, cautelarmente, a suspensão da execução contratual.

6.8.2 O gestor do contrato coordenará a atualização do processo de acompanhamento e fiscalização do contrato contendo todos os registros formais da execução no histórico de gerenciamento do contrato, a exemplo da ordem de serviço, do registro de ocorrências, das alterações e das prorrogações contratuais, elaborando relatório com vistas à verificação da necessidade de adequações do contrato para fins de atendimento da finalidade da administração.

6.8.3 O gestor do contrato acompanhará os registros realizados pelos fiscais do contrato, de todas as ocorrências relacionadas à execução do contrato e as medidas adotadas, informando, se for o caso, à autoridade superior aquelas que ultrapassarem a sua competência.

6.8.4 O gestor do contrato acompanhará a manutenção das condições de habilitação da contratada, para fins de empenho de despesa e pagamento, e anotará os problemas que obstem o fluxo normal da liquidação e do pagamento da despesa no relatório de riscos eventuais.

6.8.5 O gestor do contrato tomará providências para a formalização de processo administrativo de responsabilização para fins de aplicação de sanções, a ser conduzido pela comissão de que trata o art. 158 da Lei n. 14.133, de 2021, ou pelo agente ou pelo setor com competência para tal, conforme o caso.

6.9 **Fiscal do Contrato**

6.9.1 Cabe ao fiscal do contrato:

I. fiscalizar a execução do objeto do contrato, de acordo com o modelo de gestão previsto em contrato;

II. apresentar ao gestor do contrato os relatórios de fiscalização;

III. esclarecer ao contratado eventuais dúvidas administrativas e técnicas e ocorridas na execução do objeto contratado;

IV. realizar, conforme cronograma físico-financeiro, as medições dos serviços executados e aprovar a planilha de medição emitida conforme disposto em contrato;

V. avaliar os serviços executados pelo contratado, conforme critérios objetivos estabelecidos;

VI. determinar ao contratado a observância das normas técnicas e legais, especificações e métodos de execução dos serviços, exigíveis para a perfeita execução do objeto;

VII. exigir o uso correto dos equipamentos de proteção individual e coletiva de segurança do trabalho;

VIII. determinar, motivadamente, a substituição de empregado do contratado ou subcontratado que estiver comprometendo o bom andamento da execução;

IX. registrar as ocorrências relacionadas à execução do objeto e cientificar o contratado acerca de irregularidades, assinalando prazo para correção;

X. manter contato com o preposto do contratado, promovendo as reuniões necessárias para a resolução de problemas na execução do contrato;

XI. verificar a qualidade, a quantidade e o uso correto dos materiais necessários à execução contratual;

XII. requerer testes, exames e ensaios, quando necessários, no sentido de promoção de controle de qualidade da execução das obras e serviços;

XIII. manter pasta atualizada, com os projetos, os alvarás, as Anotações de Responsabilidade Técnica do Conselho Regional de Engenharia e Agronomia e/ou os Registros de Responsabilidade Técnica do Conselho de Arquitetura e Urbanismo, referente aos projetos arquitetônicos e complementares, aos orçamentos e à fiscalização, o edital da licitação e o respectivo contrato, o cronograma físico-financeiro e

XIV. os demais elementos instrutores;

XV. assinar o diário de obras, certificando-se de seu correto preenchimento;

XVI. verificar a correta construção do canteiro de obras, inclusive quanto aos aspectos ambientais; e

XVII. outras atividades compatíveis com a função.

7. CRITÉRIOS DE MEDIÇÃO E PAGAMENTO

7.1. A solicitação de pagamento da medição das obras deverão ser requeridas pela CONTRATADA, junto ao Protocolo Geral do Município de Colatina, a partir do primeiro dia útil posterior ao período de adimplemento de cada parcela, encaminhando planilha orçamentária de medição constando o período de execução dos serviços, memória de cálculo, diário de obras e relatório fotográfico dos serviços executados, que depois de conferidos e visados pelo Fiscal do Contrato, serão encaminhados para a SEMUNEES, que enviará e-mail de autorização de emissão da Nota fiscal e encaminhará aos demais setores responsáveis pelo pagamento no prazo de 30 (trinta) dias úteis após a respectiva apresentação.

7.2. Todos os pagamentos se darão mediante a execução dos serviços de acordo com as necessidades da SEMUNEES, podendo haver pagamento dos itens pela proporcionalidade dos dias trabalhados no mês.

7.3. Os pagamentos serão realizados de acordo com os serviços efetivamente prestados e aceitos, de acordo com as medições elaboradas pelo CONTRATANTE, mediante a apresentação, pela CONTRATADA, de Nota Fiscal ao Município de Colatina, acompanhada dos documentos abaixo relacionados:

a) **Primeira fatura:**

- I. Anotação de Responsabilidade Técnica da obra;
- II. Matrícula da obra junto ao INSS;
- III. Garantia Contratual, conforme cláusula deste contrato;
- IV. Apresentação de Composições Analíticas impressas, com indicação do título e n. da carteira profissional de registro do responsável técnico e assinadas em todas as páginas.

b) **Todas as faturas, incluindo a primeira e última:**

- I. Nota fiscal dos serviços executados.

Será retido na fonte o valor correspondente ao ISS (Imposto Sobre Serviço) no percentual de 2% (dois por cento), calculado sobre o valor total dos serviços executados informado na nota fiscal de serviços.

Será retido na fonte o valor correspondente ao Imposto de Renda, de acordo com o Decreto Municipal n. 28.521/2023 de 29 de agosto de 2023.

Ressalta-se que, nos termos do art. 3º do Decreto Municipal n. 28.521/2023, é condição para o recebimento e aceitação das notas fiscais, faturas e quaisquer outros documentos de cobrança referente a fornecimento de bens ou prestação de serviços, que o documento tenha destacado o valor do Imposto de Renda (IR) Retido na Fonte e que este seja deduzido da fatura ou eventual boleto para pagamento.

O contratado regularmente optante pelo Simples Nacional, nos termos da Lei Complementar n. 123, de 2006, não sofrerá a retenção tributária quanto aos impostos e contribuições abrangidos por aquele regime. No entanto, o pagamento ficará condicionado à apresentação de comprovação, por meio de documento oficial, de que faz jus ao tratamento tributário favorecido previsto na referida Lei Complementar.

OBS: O setor administrativo da SEMUNEES autorizará por e-mail a emissão da Nota fiscal após conferência da medição pelo fiscal responsável.

- II. DAPS – Documento Auxiliar de Prestação de Serviço, caso o Prestador de Serviço seja de fora do Município de Colatina;
- III. Prova de recolhimento junto ao FGTS, referente ao mês de execução dos serviços;
- IV. FGTS Digital de competência da medição, referente ao CNO da obra;

V. DCTFWeb (Declaração de Débitos e Créditos Tributários Federais Previdenciários e de Outras Entidades e Fundos);

VI. DARF Previdenciário, referente ao CNO da obra, e seu comprovante de pagamento, referente ao mês de execução dos serviços;

VII. Folha de pagamento, referente ao mês de execução dos serviços;

VIII. Contracheques assinados pelos funcionários que trabalharam na obra ou folha de pagamento quitada pelo banco, referente ao mês de execução dos serviços;

IX. Certidão Negativa ou Certidão Positiva com Efeito Negativa, de débitos relativos a Tributos Federais e à Dívida Ativa da União unificando as Contribuições Previdenciárias;

X. Certificado de Regularidade perante o Fundo de Garantia por Tempo de Serviço – FGTS;

XI. Certidão Negativa ou Certidão Positiva com Efeito Negativa, de débitos perante a Fazenda Estadual – Estado Sede da Empresa;

XII. Certidão Negativa ou Certidão Positiva com Efeito Negativa, de débitos perante a Fazenda Municipal – Município Sede da Empresa;

XIII. Certidão Negativa ou Certidão Positiva com Efeito Negativa, de débitos perante a Fazenda Municipal de Colatina;

XIV. Certidão Negativa ou Certidão Positiva com Efeito Negativa, de débitos perante a Justiça do Trabalho;

XV. Comprovação da Inscrição no CNPJ;

XVI. Diário de obra atualizado para verificação do fiscal da obra;

XVII. Planilha de Medição referente aos serviços executados, acompanhada de memória de cálculo bem como relatório fotográfico com legenda dos respectivos serviços.

c) Última fatura:

I. Termo de Recebimento Provisório;

II. Apresentação de projeto de "as built" da obra, quando houver alteração na execução do objeto.

d) Aditivo contratual – Primeira Fatura:

I. Reforço da garantia contratual;

II. Apresentação de Anotação de Responsabilidade Técnica.

7.4. Os pagamentos somente serão realizados através de Ordem Bancária, ficando a CONTRATADA obrigada a indicar na Nota Fiscal, a Conta-Corrente e Agência Bancária para emissão da respectiva Ordem Bancária.

7.5. Ocorrendo erros na apresentação das Notas Fiscais ou nos documentos exigidos será solicitada a CONTRATADA providências para retificação, ficando estabelecido que o prazo para pagamento será contado a partir da data da regularização da pendência.

7.6. A Nota Fiscal deverá conter o mesmo CNPJ e razão social, apresentados na etapa de Credenciamento e acolhidos nos documentos da fase de habilitação.

7.7. Qualquer alteração feita no Contrato social, ato constitutivo ou estatuto que modifique as informações registradas no certame, deverá ser comunicado ao Município de Colatina, mediante documentação própria, para apreciação da autoridade competente.

7.8. O Município de Colatina poderá deduzir do pagamento importâncias que a qualquer título lhe forem devidos pela CONTRATADA, em decorrência de descumprimento de suas obrigações.

7.9. Para a efetivação do pagamento a CONTRATADA deverá manter as condições previstas no edital no que concerne a proposta de preço e a habilitação.

7.10. Nenhum pagamento será efetuado à empresa, enquanto houver pendência de liquidação de obrigação financeira, em virtude de penalidade ou inadimplência contratual.

7.11. Não haverá, sob hipótese alguma, pagamento antecipado.

7.12. É expressamente vedado ao prestador do serviço efetuar cobrança ou desconto de duplicatas através de rede bancária ou de terceiros.

7.13. **Do recebimento**

7.13.1. Executado o contrato, o seu objeto será recebido nos termos do art. 140, inciso I, da Lei n. 14.133/2021 e alterações posteriores:

7.13.1.1. **Provisoriamente: no prazo de 30 (trinta) dias após a conclusão dos serviços**, pelo responsável por seu acompanhamento e fiscalização, mediante termo detalhado, quando verificado o cumprimento das exigências de caráter técnico.

7.13.1.1.1. O prazo da disposição acima será contado da data de solicitação da

última medição pela CONTRATADA.

7.13.1.1.2. A CONTRATADA fica obrigado a reparar, corrigir, remover, reconstruir ou substituir, às suas expensas, no todo ou em parte, o objeto em que se verificarem vícios, defeitos ou incorreções resultantes da execução ou materiais empregados, cabendo à fiscalização não atestar a última e/ou única medição de serviços até que sejam sanadas todas as eventuais pendências que possam vir a ser apontadas no Recebimento Provisório.

7.13.1.1.3. A fiscalização não efetuará o ateste da última e/ou única medição de serviços até que sejam sanadas todas as eventuais pendências que possam vir a ser apontadas no Recebimento Provisório. (art. 119, c/c art. 140, da Lei n. 14.133/21).

7.13.1.1.4. Os serviços poderão ser rejeitados, no todo ou em parte, quando em desacordo com as especificações constantes neste Termo de Referência e na proposta, sem prejuízo da aplicação das penalidades.

7.13.1.2. **Definitivamente: no prazo de 150 (cento e cinquenta) dias, contados do recebimento provisório**, por servidor ou comissão designada pela autoridade competente, após a verificação da qualidade e quantidade do serviço e consequente aceitação mediante termo detalhado que comprove o atendimento das exigências contratuais.

7.13.2. O objeto do contrato poderá ser rejeitado, no todo ou em parte, quando estiver em desacordo com o contrato.

7.13.3. O recebimento provisório ou definitivo não excluirá a responsabilidade civil pela solidez e pela segurança da obra ou serviço nem a responsabilidade ético-profissional pela perfeita execução do contrato, nos limites estabelecidos pela lei ou pelo contrato.

7.13.4. O recebimento definitivo pela Administração não eximirá o projetista ou o consultor da responsabilidade objetiva por todos os danos causados por falha de projeto.

7.13.5. O recebimento definitivo pela Administração não eximirá o contratado, pelo prazo mínimo de 5 (cinco) anos, admitida a previsão de prazo de garantia superior no edital e no contrato, da responsabilidade objetiva pela solidez e pela segurança dos materiais e dos serviços executados e pela funcionalidade da construção, da reforma, da recuperação ou da ampliação do bem imóvel, e, em caso de vício,

defeito ou incorreção identificados, o contratado ficará responsável pela reparação, pela correção, pela reconstrução ou pela substituição necessárias.

7.14. Dos Aditivos, da alteração de valores contratuais e da recomposição do equilíbrio econômico-financeiro

7.14.1. Os aditamentos contratuais serão formalizados em conformidade com o art. 91, da Lei nº 14.133/2021.

7.14.2. Eventuais alterações contratuais reger-se-ão pela disciplina dos arts. 124 e seguintes da Lei nº 14.133, de 2021.

7.14.3. O contratado é obrigado a aceitar, nas mesmas condições contratuais, os acréscimos ou supressões que se fizerem necessários, até o limite de 25% (vinte e cinco por cento) do valor inicial atualizado do contrato que se fizerem nas obras, nos serviços ou nas compras, e, no caso de reforma de edifício ou de equipamento, o limite para os acréscimos será de 50% (cinquenta por cento).

7.14.4. As alterações unilaterais a que se refere o inciso I do art. 124 da Lei n. 14.133/2021 não poderão transfigurar o objeto da contratação.

7.14.5. As alterações contratuais deverão ser promovidas mediante celebração de termo aditivo, submetido à prévia aprovação da consultoria jurídica do contratante, salvo nos casos de justificada necessidade de antecipação de seus efeitos, hipótese em que a formalização do aditivo deverá ocorrer no prazo máximo de 1 (um) mês (art. 132 da Lei nº 14.133, de 2021).

7.14.6 Nas contratações de obras e serviços de engenharia, a diferença percentual entre o valor global do contrato e o preço global de referência não poderá ser reduzida em favor do contratado em decorrência de aditamentos que modifiquem a planilha orçamentária.

7.14.7 Nas alterações contratuais para supressão de obras, bens ou serviços, se o contratado já houver adquirido os materiais e os colocado no local dos trabalhos, estes deverão ser pagos pela Administração pelos custos de aquisição regularmente comprovados e monetariamente reajustados, podendo caber indenização por outros danos eventualmente decorrentes da supressão, desde que regularmente comprovados.

7.14.8 Registros que não caracterizam alteração do contrato podem ser realizados por simples apostila, dispensada a celebração de termo aditivo, na forma do art.

136 da Lei nº 14.133, de 2021.

7.14.9 Da Matriz de Risco

7.14.9.1 Matriz de Risco é o instrumento que define as responsabilidades do Contratante e do Contratado na execução do contrato. Com base na Matriz de Risco é que são definidas as diretrizes das cláusulas contratuais.

7.14.9.2 A Contratada é integral e exclusivamente responsável por todos os riscos relacionados ao objeto do ajuste, inclusive, mas sem limitação, conforme estabelecido na MATRIZ DE RISCO.

7.14.9.3 A Contratada não é responsável pelos riscos relacionados ao objeto do ajuste cuja responsabilidade é do Contratante, conforme estabelecido na MATRIZ DE RISCO.

7.14.9.4 Constitui peça integrante do contrato, independentemente de transcrição no instrumento respectivo, o **Anexo I do Termo de Referência – Matriz de Risco**.

7.14.9.5 O termo risco no contrato é designado como um evento ou uma condição incerta que, se ocorrer, tem um efeito em pelo menos um objetivo do empreendimento. O risco é o resultado da combinação entre probabilidade de ocorrência de determinado evento futuro e o impacto resultante caso ele ocorra. Esse conceito pode ser ainda mais específico ao se classificar o risco como a probabilidade de ocorrência de um determinado evento que gere provável prejuízo econômico.

7.14.10 Da revisão do equilíbrio econômico-financeiro

7.14.10.1 Sempre que atendidas as condições do Contrato, considera-se mantido seu equilíbrio econômico-financeiro.

7.14.10.2 Os casos de reequilíbrio econômico-financeiro não são automáticos e deverão ser formalizados por pedido escrito da Administração Pública ou da Contratada, sendo imprescindível a juntada de prova documental que demonstre o fato imprevisível ou previsível de consequências incalculáveis, bem como sua significativa interferência na execução do Contrato em vigor, mediante demonstração analítica do aumento de preços invocado, o que será operado por termo aditivo, independentemente de periodicidade mínima.

7.14.10.3 Na hipótese de a empresa contratada solicitar alteração de preços, a mesma terá que justificar o pedido, através de planilha detalhada de custos, acompanhada de documentos que comprovem a procedência do pedido, tais como: lista

de preços de fabricantes, notas fiscais de aquisição de serviços e/ou matérias-primas, da época da assinatura do Contrato e da época da solicitação, para a devida correção, etc.

7.14.10.4 A revisão será formalizada por meio de Termo Aditivo, precedida de análise da Procuradoria Geral do Município.

7.15 **Do reajuste e atualização financeira**

7.15.7 Os preços inicialmente contratados são fixos e irremovíveis no prazo de um ano contado da data do orçamento estimado pela Administração.

7.15.7.1 O orçamento estimado pela Administração baseou-se nas planilhas referenciais, utilizando o Sistema Nacional de Pesquisa de Custos e Índices de Construção Civil (SINAPI) e tabela referencial da CESAN disponível em sítio eletrônico de domínio amplo na data base de abril de 2024

7.15.8 Após o interregno de 01 (um) ano, independentemente de solicitação do contratado, os preços serão reajustados, mediante a aplicação, pelo CONTRATANTE, com base na variação do Índice Nacional de Custo da Construção (INCC) - FGV, exclusivamente para as obrigações iniciadas e concluídas após a ocorrência da anualidade.

7.15.9 Nos reajustes subsequentes ao primeiro, o interregno mínimo de um ano será contado a partir dos efeitos financeiros do último reajuste.

7.15.10 No caso de atraso ou não divulgação do índice de reajustamento, o contratante pagará ao contratado a importância calculada pela última variação conhecida, liquidando a diferença correspondente tão logo seja divulgado o índice definitivo.

7.15.10.1 Fica o Contratado obrigado a apresentar memória de cálculo referente ao reajustamento de preços do valor remanescente, sempre que este ocorrer.

7.15.11 Nas aferições finais, o índice utilizado para reajuste será, obrigatoriamente, o definitivo.

7.15.12 Caso o índice estabelecido para reajustamento venha a ser extinto ou de qualquer forma não possa mais ser utilizado, será adotado, em substituição, o(s) que vier(em) a ser determinado(s) pela legislação então em vigor e, na ausência de previsão legal quanto ao índice a ser adotado em substituição ao índice extinto, as partes elegerão novo índice oficial para reajustamento do preço do valor remanescente, por meio de termo aditivo.

7.15.13 O reajuste será realizado por apostilamento.

7.15.14 No cálculo dos reajustes se utilizará a seguinte fórmula:

$$R = \frac{I_i - I_0}{I_0} * V$$

Onde:

R = Valor do Reajustamento procurado.

I₀ = É o Índice Nacional de Custo da Construção (INCC) - FGV do mês da data-base do orçamento elaborado.

I₁ = É o Índice Nacional de Custo da Construção (INCC) - FGV referente ao mês que a contratada fará jus ao reajuste.

V = Valor a ser reajustado.

7.15.15 Os reajustamentos de preços propostos estarão ainda sujeitos, a Leis Complementares, Medidas Provisórias e Decretos que venham regulamentar novos procedimentos em função das medidas econômicas de interesse do País.

7.15.16 Os atrasos na execução do objeto segundo os prazos estabelecidos no contrato não poderão ensejar o reajuste de preços, caso sejam atribuíveis à contratada, podendo ainda, nesta hipótese, resultar na aplicação das penalidades previstas no contrato.

8 FORMA E CRITÉRIOS DE SELEÇÃO DO FORNECEDOR E REGIME DE EXECUÇÃO

8.1 Forma de seleção e critério de julgamento da proposta

8.1.1 O fornecedor será selecionado por meio da realização de procedimento de LICITAÇÃO:

I. na modalidade CONCORRÊNCIA – inciso II do art.28 e Parágrafo único do art. 29 da Lei n. 14.133/2021.

Conforme inciso XXXVIII do art. 6º da Lei n. 14.133/2021, concorrência é a modalidade de licitação para contratação de bens e serviços especiais e de obras e serviços comuns e especiais de engenharia.

II. sob a forma ELETRÔNICA - § 2º do art. 17 da Lei n. 14.133/2021;

III. com adoção do critério de julgamento por MENOR PREÇO – inciso I do art. 33 da Lei n. 14.133/2021.

IV. com modo de disputa ABERTO – inciso I do art. 56 da Lei n. 14.133/2021.

8.2 **Regime de execução**

8.2.1 O regime de execução indireta será EMPREITADA POR PREÇO UNITÁRIO.

A Lei de Licitações conceitua a empreitada por preço unitário como sendo o regime de execução no qual se contrata a execução da obra ou o serviço por preço certo de unidades determinadas.

O relator Ministro Valmir Campelo Tribunal de Contas da União descreve que uma vez assentado na legislação, na doutrina e na jurisprudência que “em empreendimentos carregados de incertezas, as empreitadas globais, em regra, não se fazem vantajosas” situações em que “é preferível a utilização de empreitadas por preço unitário, pelas características próprias do sistema de medição” (Acórdão 1977/2013-Plenário, TC 044.312/2012-1).

Relaciona-se, dessa forma, a grande imprecisão dos quantitativos à vantajosidade da aplicação do regime de empreitada por preço unitário. No contexto de obras de saneamento, existem serviços que possuem características que tornam os quantitativos intrinsecamente imprecisos, malgrado a elaboração dos estudos e projetos em conformidade com as normas pertinentes.

Caso se opte pelo regime de empreitada por preço global ocorrerá necessidade de alterações na execução contratual decorrentes das imprevisibilidades inerentes a referida obra. Além disso, a remuneração por preço unitário enseja controle da administração quanto à aplicação de recursos, uma vez que, será realizada em função das unidades executadas de serviços, com base em planilha orçamentária dos itens e fiscalização detalhada do engenheiro responsável, atestando os serviços realmente executados.

Destarte, a contratação para a obra a ser executada de complementação do sistema de esgotamento sanitário do bairro São Miguel por regime por preço unitário se faz mais vantajosa.

8.3 **Critérios de aceitabilidade de preços**

8.3.1 O licitante que estiver mais bem colocado na disputa deverá apresentar à Administração, por meio eletrônico, planilha que contenha o preço global, os quantitativos e os preços unitários, conforme modelo de planilha elaborada pela Administração, para efeito de avaliação de exequibilidade e de sobrepreço (art. 59, §3º, da Lei n. 14.133/2021).

8.3.1.1 Serão consideradas inexequíveis as propostas cujos valores forem inferiores a 75% (setenta e cinco por cento) do valor orçado pela Administração.

8.3.1.2 Considerar-se-ão excessivos os preços que ultrapassarem os valores global e/ou unitários orçados pelo Município.

8.3.1.3 Serão analisados os preços globais e unitários, visando identificar possíveis disparidades de preços, apresentadas em preços, supostamente, excessivamente elevados ou manifestamente inexequíveis.

8.3.1.4 Os preços globais e unitários não poderão ultrapassar os valores orçados pelo Município, constantes no orçamento base da Administração, tanto na planilha principal quanto nas composições unitárias.

8.3.2 Na elaboração do orçamento é necessário que o licitante apresente a Carta de Apresentação da Proposta de Preço, em moeda corrente nacional, incluindo todas as despesas diretas e indiretas necessárias à plena execução objeto da licitação.

8.3.3 O contrato compreenderá a totalidade dos serviços, baseado no preço proposto pela licitante, considerado final e incluído todos os encargos, taxas e bonificações.

8.4 Para fins de habilitação, deverá o licitante comprovar os seguintes requisitos:

8.4.1 **Habilitação jurídica:**

a) Empresário individual: inscrição no Registro Público de Empresas Mercantis, a cargo da Junta Comercial da respectiva sede;

b) Microempreendedor Individual - MEI: Certificado da Condição de Microempreendedor Individual - CCMEI, cuja aceitação ficará condicionada à verificação da autenticidade no sítio <https://www.gov.br/empresas-e-negocios/pt-br/empreendedor>;

c) Sociedade empresária, sociedade limitada unipessoal – SLU ou

sociedade identificada como empresa individual de responsabilidade limitada - EIRELI: inscrição do ato constitutivo, estatuto ou contrato social no Registro Público de Empresas Mercantis, a cargo da Junta Comercial da respectiva sede, acompanhada de documento comprobatório de seus administradores;

d) Sociedade empresária estrangeira: portaria de autorização de funcionamento no Brasil, publicada no Diário Oficial da União e arquivada na Junta Comercial da unidade federativa onde se localizar a filial, agência, sucursal ou estabelecimento, a qual será considerada como sua sede, conforme Instrução Normativa DREI/ME n. 77, de 18 de março de 2020.

e) Sociedade simples: inscrição do ato constitutivo no Registro Civil de Pessoas Jurídicas do local de sua sede, acompanhada de documento comprobatório de seus administradores;

8.4.1.1 Os documentos apresentados deverão estar acompanhados de todas as alterações ou da consolidação respectiva.

8.4.2 **Habilitação fiscal, social e trabalhista**

a) Prova de inscrição no Cadastro Nacional de Pessoas Jurídicas (CNPJ);

b) Inscrição no cadastro de contribuintes estadual e/ou municipal, se houver, relativo ao domicílio ou sede do licitante, pertinente ao seu ramo de atividade e compatível com o objeto contratual;

c) Prova de regularidade fiscal perante a Fazenda Nacional, mediante apresentação de certidão expedida conjuntamente pela Secretaria da Receita Federal do Brasil (RFB) e pela Procuradoria-Geral da Fazenda Nacional (PGFN), referente a todos os créditos tributários federais e à Dívida Ativa da União (DAU) por elas administrados, inclusive aqueles relativos à Seguridade Social, nos termos da Portaria Conjunta n. 1.751, de 02 de outubro de 2014, do Secretário da Receita Federal do Brasil e da Procuradora-Geral da Fazenda Nacional.

d) Prova de regularidade com o Fundo de Garantia do Tempo de Serviço (FGTS);

e) Prova de inexistência de débitos inadimplidos perante a Justiça do Trabalho, mediante a apresentação de certidão negativa ou positiva com efeito de negativa, nos termos do Título VII-A da Consolidação das Leis do Trabalho, aprovada pelo Decreto-Lei n. 5.452, de 1º de maio de 1943;

- f) Prova de regularidade junto à Fazenda Estadual, através da Certidão Negativa conjunta junto aos Tributos Estaduais, emitida pela Secretaria da Fazenda Estadual onde a empresa for sediada;
- g) Prova de regularidade junto à Fazenda Municipal, através da Certidão Negativa junto aos Tributos Municipais, emitida pela Secretaria da Fazenda Municipal onde a empresa for sediada;
- h) Prova de regularidade junto à Fazenda Municipal, através da Certidão Negativa junto aos Tributos Municipais, emitida pela Secretaria da Fazenda da Prefeitura Municipal de Colatina;
- i) Declaração de cumprimento da proibição de trabalho noturno, perigoso ou insalubre a menores de dezoito e de qualquer trabalho a menores de dezesseis anos, salvo na condição de aprendiz, a partir de quatorze anos, disposto no inciso XXXIII do art. 7º da Constituição Federal.

8.4.3 **Qualificação Econômico-Financeira**

- a) Certidão negativa de falência expedida pelo distribuidor da sede do fornecedor - Lei n. 14.133, de 2021, art. 69, *caput*, inciso II;
- b) Balanço patrimonial, demonstração de resultado de exercício e demais demonstrações contábeis dos 2 (dois) últimos exercícios sociais;
- c) Comprovação da situação financeira da licitante, baseada na obtenção dos Índices de Liquidez Geral (LG), Solvência Geral (SG) e Liquidez Corrente (LC), maiores ou iguais a um ($\geq 1,0$), resultantes da aplicação das seguintes fórmulas:

$$\text{Liquidez Geral (LG)} = \frac{\text{Ativo Circulante} + \text{Realizável a Longo Prazo}}{\text{Passivo Circulante} + \text{Passivo Não-circulante}}$$

$$\text{Solvência Geral (SG)} = \frac{\text{Ativos Circulantes} + \text{Ativos Não-circulantes}}{\text{Passivos Circulantes} + \text{Passivos Não-circulantes}}$$

$$\text{Liquidez Corrente (LC)} = \frac{\text{Ativo Circulante}}{\text{Passivo Circulante}}$$

I.O atendimento dos índices econômicos previstos neste item deverá ser atestado mediante declaração assinada por profissional habilitado da área contábil, apresentada pelo fornecedor.

II.Os indicadores previstos serão calculados por exercício, de forma que serão verificados 2 (dois) conjuntos de indicadores, 1 (um) para cada exercício social a que se referirem as demonstrações contábeis.

d) Prova do Capital Social registrado, na forma da Lei, arquivada no Órgão Competente ou Patrimônio Líquido Mínimo correspondente a 10% (dez por cento) do valor total estimado do serviço, podendo ser comprovado sob a forma de quaisquer das modalidades a seguir, caso já não tenha apresentado anteriormente:

I. Último Instrumento de Alteração Contratual ou Estatutário, devidamente registrado no órgão competente e/ou;

II. Cópia do Balanço Patrimonial do último exercício, devidamente registrado no órgão competente.

8.4.3.1 As empresas criadas no exercício financeiro da licitação deverão atender a todas as exigências da habilitação e poderão substituir os demonstrativos contábeis pelo balanço de abertura. (Lei n. 14.133/2021, art. 65, §1º).

8.4.3.2 O balanço patrimonial, demonstração de resultado de exercício e demais demonstrações contábeis limitar-se-ão ao último exercício no caso de a pessoa jurídica ter sido constituída há menos de 02 (dois) anos. (Lei n. 14.133/2021, art. 69, §6º).

8.4.4 **Qualificação Técnica**

8.4.4.1 Declaração de que o licitante tomou conhecimento de todas as informações e das condições locais para o cumprimento das obrigações objeto da licitação;

8.4.4.2 Será exigida a relação dos compromissos assumidos pelo licitante que importem em diminuição da disponibilidade do pessoal técnico referido nos incisos I e III do caput do art. 67 da Lei n. 14.133/2021.

8.4.4.3 Certidão de Registro de Pessoa Jurídica (licitante) e Pessoa Física (responsável(is) técnico(s) indicado(s) pela empresa, no Conselho Regional Competente – CREA/CAU/CFT.

8.4.4.4 Na hipótese de a vencedora da licitação ter seu registro no Conselho Profissional de outro Estado, deverá apresentar no ato da assinatura do contrato o visto do seu registro no CREA/ES, conforme Resolução n. 266/79 do CONFEA.

8.4.4.5 A Comprovação do vínculo profissional do(s) responsável(s) técnico(s) com a licitante, prevista no art. 67 da Lei n. 14.133/2021, será feita por meio de qualquer um dos seguintes documentos: 1) cópia da Carteira de Trabalho (CTPS) em que conste o licitante como contratante, 2) contrato social do licitante em que conste o profissional como sócio, 3) contrato de prestação de serviços sem vínculo

trabalhista regido pela legislação civil ou 4) declaração de contratação futura do profissional detentor do atestado apresentado, desde que acompanhada de declaração de anuência do profissional.

8.4.4.6 Não serão aceitos atestados e/ou certidões de acervos parciais, referentes a obras em andamento.

8.4.4.7 Qualificação Técnica Profissional

a) Deverá ser indicado(s) o(s) engenheiro(s) civil(s) ou outro(s) com atribuições correlatas à execução de obra ou serviço de características semelhantes, como responsável(is) técnico(s) para o acompanhamento dos serviços objeto desta licitação, detentor(es) de atestado de responsabilidade técnica, conforme segue:

I. A comprovação será feita por meio de apresentação de no mínimo 1 (uma) Certidão de Acervo Técnico, emitida pelo conselho de fiscalização profissional competente, em nome do profissional vinculado a empresa conforme o item 8.4.4.5, que comprove que o profissional executou serviços de implantação de rede coletora de esgoto, compatíveis com o objeto desta licitação.

II. A certidão de acervo técnico deverá referir-se as atividades técnicas que façam parte das atribuições legais do profissional, devidamente registradas nas entidades profissionais competentes.

b) A Certidão de Acervo Técnico poderá ser substituída por Atestado de Capacidade Técnica devidamente certificado pelo CREA, desde que acompanhado da respectiva Anotação de Responsabilidade Técnica (ART).

c) O profissional indicado pela licitante para fins de comprovação da capacidade técnico-profissional deverá acompanhar a execução dos serviços, admitindo-se sua substituição por profissionais de experiência equivalente ou superior, desde que aprovada pela Administração. Para essa substituição, a qualificação técnica do profissional substituto deverá atender as mesmas exigências do Edital.

8.4.4.8 Qualificação Técnico Operacional

a) A comprovação ocorrerá através de apresentação de no mínimo 1 (um) Atestado de Capacidade Técnica, emitido em nome da licitante, devidamente assinado por pessoa física ou jurídica de direito público ou privado declarante, acompanhado de:

I. Certidão de Acervo Operacional (CAO), emitida pelo conselho de fiscalização profissional competente em nome da licitante; ou

II. Certidão de Acervo Técnico (CAT) ou ART/RRT/TRT emitida pelo conselho de fiscalização profissional competente em nome do profissional vinculado ao referido atestado, que comprove que a licitante executou serviços de implantação de rede coletora de esgoto, compatíveis com o objeto desta licitação.

b) Caso a comprovação da capacidade técnico-operacional seja feita através de Atestado do Responsável Técnico da empresa, deverá estar expresso na Certidão de Acervo Técnico que o profissional que a detém estava à época da execução da obra/serviço vinculado ao licitante.

c) Em caso de apresentação por licitante de atestado de desempenho anterior emitido em favor de consórcio do qual tenha feito parte, se o atestado ou o contrato de constituição do consórcio não identificar a atividade desempenhada por cada consorciado individualmente, serão adotados os seguintes critérios na avaliação de sua qualificação técnica:

I. caso o atestado tenha sido emitido em favor de consórcio homogêneo, as experiências atestadas deverão ser reconhecidas para cada empresa consorciada na proporção quantitativa de sua participação no consórcio, salvo nas licitações para contratação de serviços técnicos especializados de natureza predominantemente intelectual, em que todas as experiências atestadas deverão ser reconhecidas para cada uma das empresas consorciadas;

II. caso o atestado tenha sido emitido em favor de consórcio heterogêneo, as experiências atestadas deverão ser reconhecidas para cada consorciado de acordo com os respectivos campos de atuação, inclusive nas licitações para contratação de serviços técnicos especializados de natureza predominantemente intelectual.

d) Para fins de comprovação do percentual de participação do consorciado, caso este não conste expressamente do atestado ou da certidão, deverá ser juntada ao atestado ou à certidão cópia do instrumento de constituição do consórcio.

e) Não serão admitidos Atestados de Responsabilidade Técnica de profissionais que, na forma de regulamento, tenham dado causa à aplicação das

sanções previstas nos incisos III e IV do caput do art. 156 da Lei nº 14.133/2021 em decorrência de orientação proposta, de prescrição técnica ou de qualquer ato profissional de sua responsabilidade.

8.4.5 **Demais declarações para qualificação técnica:**

- a) DECLARAÇÃO UNIFICADA, incluindo que cumpre os requisitos de habilitação de demais obrigações;
- b) O proponente deverá apresentar junto à documentação de habilitação, ainda, a declaração de ciência da localização do objeto licitado, consubstanciado através da DECLARAÇÃO DE CONHECIMENTO DOS LOCAIS E CONDIÇÕES EMPRESA PROPONENTE;
- c) DECLARAÇÃO DE DISPONIBILIDADE DE EQUIPAMENTOS E PESSOAL TÉCNICO, necessários conforme exigido no presente Edital e também que não haverá nenhuma paralisação na execução dos serviços pela falta dos mesmos;
- d) DECLARAÇÃO da proponente informando que ESTÁ CIENTE DE TODOS OS COMPONENTES EXPRESSOS NAS PEÇAS GRÁFICAS, MEMORIAIS, PLANILHAS E PERSPECTIVAS, e responsabilizando-se pela execução de todos os itens constantes nesses documentos;
- e) DECLARAÇÃO DO PRAZO DE GARANTIA, de no mínimo de 05 (cinco) anos para os serviços contratados que deverá correr a partir da data do Termo de Recebimento da Obra Definitivo, emitido pela Secretaria Municipal de Empreendimentos Especiais;
- f) Declaração de Conformidade – Lei n. 13.709/2018 – Proteção de Dados Pessoais.

9 **ESTIMATIVAS DO VALOR DA CONTRATAÇÃO**

9.1 O custo estimado total da contratação é de R\$ 303.403,08 (trezentos e três mil, quatrocentos e três reais e oito centavos), conforme planilha orçamentária.

9.2 O valor estimado para contratação dos projetos, obras e serviços foi calculado com base nos valores praticados nas tabelas referenciais de preços utilizando o Sistema Nacional de Pesquisa de Custos e Índices de Construção Civil (SINAPI) e tabela referencial da CESAN disponível em sítio eletrônico de domínio amplo na data

base de Abril de 2024.

10 ADEQUAÇÃO ORÇAMENTÁRIA

10.1 A contratação será atendida pela seguinte dotação:

1.043 – Obras de Ampliação e Conservação do Sistema de Saneamento Básico.

44905100000 – Obras e Instalações

Ficha 1166

Fonte de Recurso 174900000001

Colatina, 09 de setembro de 2024.

Elaborado por:
André Luiz Silva Cavalcante
Função: Equipe de Apoio
Matrícula: 12760

Aprovado por:
João Virgílio Avancini
Secretário da SEMUNEES
Decreto nº 28.604/2023

MATRIZ DE RISCO – ANEXO I DO TERMO DE REFERÊNCIA

OBJETO: Contratação de Empresa Especializada para Construção da Obra de Complementação do Sistema de Esgotamento Sanitário do Bairro São Miguel, Município de Colatina - ES				
TIPO DE RISCO	DESCRIÇÃO	MATERIALIZAÇÃO (CONSEQUÊNCIA)	MITIGAÇÃO	ALOCAÇÃO DA RESPONSABILIDADE PELO RISCO
Ambiental	Ocorrência de chuvas, alagamentos, geadas, vendavais, raios, granizo ou outros eventos climáticos e ambientais.	<ul style="list-style-type: none"> • Atraso no cronograma da obra; • Necessidade de refazer o serviço já executado; • Aumento nos custos; • Perda de materiais; • Danos as instalações provisórias e canteiros de obras; • Dificuldade de acesso ao local. 	<p>A contratada deve prever os possíveis impactos ambientais em sua proposta.</p> <p>A contratada deve focar seus esforços em períodos de estiagem, inclusive prorrogando os turnos de trabalho ou abrindo novas frentes de serviço.</p>	A administração aceita a prorrogação de prazo equivalente ao número de dias de chuva além da média histórica do local, durante o período total de execução da obra, desde que comprovado pela contratada o excedente por meio de dados meteorológicos históricos.
Execução	Ocorrência de danos devido à utilização de material de má qualidade ou incorreto.	<ul style="list-style-type: none"> • Necessidade de troca dos materiais; • Aumento nos custos; • Perda de serviços já executados e materiais. 	<p>A contratada deverá adquirir os produtos em conformidade com o projeto.</p> <p>A contratada deverá garantir que o responsável técnico pela execução ateste qualidade dos materiais utilizados.</p>	Contratada
Execução	Prejuízos causados a vizinhos e/ou terceiros pela realização das obras.	<ul style="list-style-type: none"> • Atraso na obra; • Aumento nos custos. 	Seguro de responsabilidade civil.	Contratada

Execução	Utilização de materiais que não atendam à funcionalidade da obra.	<ul style="list-style-type: none"> • Necessidade de troca dos materiais previamente adquiridos; • Aumento nos custos; • Aditivo. 	O município deverá elaborar projeto básico e executivo com a finalidade de ampliar o detalhamento dos materiais e técnicas construtivas, visando coibir a utilização de materiais que não são adequados para a obra em questão.	Contratante
Execução	Acidentes causados por máquinas e/ou ferramentas em trabalhadores na obra ou desmoronamento das estruturas da obra.	<ul style="list-style-type: none"> • Paralisação e/ou atraso no cronograma; • Aumento dos custos; • Necessidade de reparos em serviços já executados e/ou materiais; • Responsabilidade civil por danos à propriedade do contratante ou de terceiros; • Indenização por danos materiais ou morais a eventuais vítimas; • Condenações na esfera trabalhista; • Multas, embargos e outras penalidades aplicadas por órgãos de fiscalização; • Responsabilização penal. 	<p>Cumprimento das normas de segurança do trabalho, em especial da NR-18 e da RPT-1.</p> <p>Acompanhamento dos serviços por responsável técnico.</p> <p>Contratação de seguro de responsabilidade civil ou de risco e engenharia com cobertura adequada.</p> <p>Execução com a utilização de EPI's e EPC's.</p>	Contratada
Execução	Roubos e furtos de materiais e equipamentos.	<ul style="list-style-type: none"> • Aumento de custos de execução; 	Correto armazenamento dos materiais dentro das dependências do canteiro de	Contratada

		<ul style="list-style-type: none"> • Eventuais atrasos para aquisição de novos itens; • Eventuais danos às instalações do canteiro de obras ou do contratante. 	obras, que deve permanecer trancado.	
Execução	Atos de vandalismo de empregados ou de terceiros, tanto as obras e/ou instalações/equipamentos/material	<ul style="list-style-type: none"> • Aumento de custos de execução; • Atrasos no cronograma; • Custos com reparos e/ou descarte dos materiais. 	Remuneração do risco assumido pelo construtor.	Contratada
Execução	Erros na execução da acessibilidade da obra.	<ul style="list-style-type: none"> • Gastos extras para adequação; • Acidentes com os usuários. 	Contratada deve executar a obra conforme projeto. Seguro de responsabilidade civil.	Contratada
Execução	Ocorrência de outros eventos que causem o atraso na obra ou aumento de custo por culpa do contratado.	<ul style="list-style-type: none"> • Atraso da obra; • Aumento dos custos. 	Cláusula contratual prevendo a aplicação de penalidades e de rescisão unilateral do contrato. Remuneração do risco assumido pelo construtor.	Contratada
Execução	Erros e defeitos na execução da obra ensejando reconstrução total ou parcial.	<ul style="list-style-type: none"> • Atraso da obra; • Aumento dos custos; • Despesas com a demolição e descarte dos itens defeituosos. 	Cláusula contratual prevendo a aplicação de penalidades e de rescisão unilateral do contrato. Remuneração do risco assumido pelo construtor.	Contratada

Execução	Perda de produtividade.	<ul style="list-style-type: none"> • Aumento do prazo de execução; • Variação do custo. 	Contratada deverá propor à Contratante plano de ataque da obra e simular condições operacionais.	Contratada
Execução	Contrata não consegue atingir os requisitos de qualidade.	<ul style="list-style-type: none"> • Retrabalho; • Aumento de prazo; • Variação de custo. 	Não pagamento caso os níveis de serviço não sejam atingidos.	Contratada
Legal	Alteração da legislação, regulamentos e normas que causem novos encargos ou obrigações ao contratado.	<ul style="list-style-type: none"> • Aumento dos custos da obra. 	Recomposição do Equilíbrio Econômico-Financeiro.	Contratante, que poderá aditar o contrato, recompondo o seu equilíbrio econômico-financeiro, se restar caracterizado que se trata de fato de princípio.
Legal	Mudanças tributárias alterando os custos da obra, exceto alterações do imposto de renda e da contribuição social sobre o lucro líquido.	<ul style="list-style-type: none"> • Alteração da carga tributária incidente sobre o construtor. 	Recomposição do Equilíbrio Econômico-Financeiro.	Contratante, que celebrará aditivo de reequilíbrio econômico-financeiro.
Legal	Rescisão ou anulação do contrato por fatores atribuíveis ao contratante.	<ul style="list-style-type: none"> • Frustração de receitas futuras do construtor. 	Cláusula específica sobre rescisão e anulação contratual, dispondo sobre os critérios para reembolso dos custos incorridos pelo contrato.	<p>Contratante.</p> <p>As partes convencionam que o valor da indenização paga ao contratado será adstrita as seguintes parcelas:</p> <p>a) desmobilização contratualmente prevista;</p> <p>b) pagamento dos serviços executados e dos materiais postos no canteiro de obras;</p>

				c) devolução das garantias contratuais.
Mercado	Aumentos nos custos com salários e materiais de construção não decorrentes de alterações tributárias ou políticas públicas, ensejando aumentos de custos superiores aos índices de reajuste contratual.	<ul style="list-style-type: none"> • Aumento dos custos incorridos pelo construtor. 	Remuneração do risco assumido pelo construtor. Política de compras antecipadas.	Contratada.
Pagamento	Inadimplência ou atraso de pagamentos pelo contratante.	<ul style="list-style-type: none"> • Problemas de liquidez do contratado; • Eventual paralisação dos serviços. 	<p>Adequada gestão orçamentária e financeira pelo órgão contratante.</p> <p>Cláusula prevendo que o contratado pode suspender os serviços e o contrato após inadimplência superior a 90 dias.</p> <p>Cláusula prevendo o pagamento de Pagamento de atualização financeira sobre as faturas em atraso.</p> <p>Prorrogação do contrato.</p>	<p>Contratante, que arcará com a atualização financeira prevista em contrato no caso de o atraso nos pagamentos superar os 30 dias.</p> <p>Também haverá prorrogação do prazo se o período de inadimplência superar os 90 dias.</p>
Projeto	Erro na estimativa de custo da obra, inclusive decorrentes de omissão de serviços no	<ul style="list-style-type: none"> • Alteração da lucratividade prevista. 	Análise criteriosa do projeto e do orçamento.	Contratada.

	orçamento e de previsões insuficientes de quantitativos de serviços, ou, ainda, previsão de preços unitários subestimados.			
Projeto	Modificação das especificações de serviço no projeto básico/executivo pela administração.	<ul style="list-style-type: none"> • Administração poderá modificar especificações de serviço existentes no projeto básico/executivo, se este já estiver aprovado, alterando o escopo dos serviços contratados, o que impactará nos custos e no prazo. 	Celebração de termo de aditamento contratual com ajustes qualitativos e quantitativos no objeto licitado, bem como da alteração do prazo de execução.	Contratante.
Projeto	Erro na estimativa de prazo da obra.	<ul style="list-style-type: none"> • Atraso na execução do objeto contratual. 	Celebração de termo de aditamento contratual com ajustes no prazo de execução.	Contratante.
Projeto	Modificações do escopo e da especificação de serviços pelo Contratante.	<ul style="list-style-type: none"> • Atraso no cronograma; • Elevação dos custos da obra. 	Aditivo contratual.	Contratante.

Colatina, 10 de setembro de 2024.

André Luiz Silva Cavalcante
 Secretário Adjunto da SEMUNEES
 Matrícula nº 012760

João Virgílio Avancini
 Secretário Municipal de Empreendimentos Especiais
 Decreto nº 28.604/2023

ESTUDO TÉCNICO PRELIMINAR			
Unidade Responsável:	Secretaria Municipal de Empreendimentos Especiais		
Responsável pela elaboração:	Ariana Tonon Nascimento	Data:	15/08/2024
Responsável pela aprovação:	João Virgílio Avancini	Data:	15/08/2024

1. DESCRIÇÃO DA NECESSIDADE DA CONTRATAÇÃO

O bairro São Miguel é circunscrito na sede do município de Colatina, Espírito Santo. O acesso se dá a partir da BR-259, distante 4km da cabeceira norte da primeira ponte de Colatina, limitado pelos bairros São Silvano e Morada do Sol. E, no perímetro oposto, é circunscrito pelo bairro Antônio Damiani.

O crescimento dessa população surgiu com a implantação do Conjunto Habitacional Parque da Águas no âmbito do programa minha casa minha vida para famílias com renda entre 0 e 3 salários mínimos em meados dos anos 2000. O loteamento possui 966 lotes, perfazendo área total de 413.118,65 m². A maior parte dos lotes possui infraestrutura viária e todo ele é contemplado por sistema de coleta de esgoto e distribuição de água.

Contudo, a elevatória de recalque da bacia menor tem sido objeto de furto frequente e de difícil acesso pelos operadores dada as condições sociais da região. Dessa forma, a elevatória constantemente perde a funcionalidade e extravasa para o córrego denominado “Córrego da Saúde”.

Nesse contexto, a contratação da obra de construção da rede coletora de esgotos no bairro São Miguel se justifica pela necessidade da integralização dessa contribuição ao sistema de esgotamento da sede com vista à universalização do saneamento no município de Colatina. A obra revela-se necessária para a interrupção de despejos *in natura* no Córrego da Saúde para direcionamento ao tratamento adequado no bairro Barbados.

2. DEMONSTRAÇÃO DO ALINHAMENTO DA CONTRATAÇÃO COM O PLANEJAMENTO DA ADMINISTRAÇÃO

A contratação está prevista no planejamento da Secretaria Municipal de Empreendimentos Especiais para o ano de 2024, incluso PPA 2022-2025 Atividade 1.043 - Obras de Ampliação e Preservação do Sistema de Saneamento Básico.

3. REQUISITOS DA CONTRATAÇÃO

A autarquia do Município de Colatina que trata do saneamento ambiental, SANEAR, não possui corpo técnico, materiais e equipamentos necessários para execução direta de obras de nova rede coletora, como objeto da presente requisição. Além disso, o Município possui contrato com o BANDES para execução de obras de sistema de esgotamento sanitário com recursos advindos da Fundação RENOVA. O repasse deste convênio se dá apenas por contratação indireta de empresa especializada pelo Município. Portanto, é conveniente o chamamento dos interessados por meio de processo licitatório.

A empresa e profissional devidamente registrados no conselho competente deverão apresentar qualificação técnica compatível com “**execução de rede coletora de esgoto**”. Trata-se de obra comum, com baixa complexidade e que os quantitativos dos itens de maior relevância não constituem necessidade diferencial de requisição de contratação. A inclusão da exigência técnica de quantitativos mínimos no atestado da empresa licitante não demonstra amparo nesse contexto, haja vista que o baixo volume de quantitativos não implica em diferencial técnico na seleção das propostas.

Poderão participar desse processo empresas que não possuam registro de sanção que impeça sua contratação e que estejam regulares com as Fazendas Públicas Municipal, Estadual e Federal, com FGTS e com a Justiça do Trabalho. Deverá atender as especificações técnicas de todos os serviços presentes no projeto.

A proposta deverá incluir todas as despesas necessárias à consecução dos requisitos.

O prazo máximo previsto de execução é de 3 (três) meses.

Não será admitida subcontratação parcial do objeto.

A empresa deverá entregar a obra em condições plenas de operabilidade, sendo condição *sine qua non* para recebimento da obra a realização de treinamento à equipe operacional designada pelo SANEAR.

Deverá executar os serviços observando obediência a normas da ABNT e legislações pertinentes, tais como Lei 6.932 de 07 de janeiro de 2022 – Novo Código de Obras do Município de Colatina. Lei nº 5.045 de 23 de dezembro de 2024 – Código Municipal de Meio Ambiente, no Município de Colatina.

A garantia do objeto deverá obedecer ao prazo definido no art. 618 do Código Civil, Lei n. 10.406, de 10 de janeiro de 2002:

“Nos contratos de empreitada de edifícios ou outras construções consideráveis, o empreiteiro de materiais e execução responderá, durante o prazo irredutível de 5 (cinco) anos, pela solidez e segurança do trabalho, assim em razão dos materiais, como do solo”.

Exige-se a garantia da contratação no valor correspondente a 5% (cinco por cento) do valor contratado, nos termos do art. 96 e seguintes da Lei n. 14.133/2021, no percentual e condições descritas nas cláusulas do contrato.

A CONTRATADA deverá prestar garantia adicional que trata o art. 59, §5º da Lei n. 14.133/21, *in verbis*:

§ 5º Nas contratações de obras e serviços de engenharia, será exigida garantia adicional do licitante vencedor cuja proposta for inferior a 85% (oitenta e cinco por cento) do valor orçado pela Administração, equivalente à diferença entre este último e o valor da proposta, sem prejuízo das demais garantias exigíveis de acordo com esta Lei.

A utilização de mão de obra e fornecimento de materiais, preferencialmente, locais, visando fomentar a economia e sustentabilidade locais.

A Contratada deverá atender às normas de segurança do trabalho, publicadas pela Portaria 3214/78 do Ministério do Trabalho, adotando todos os cuidados relativos à proteção dos trabalhadores e pessoas ligadas às atividades da obra fazendo ainda com que seus empregados, além de uniformizados, portem permanentemente equipamentos de proteção individual.

Todos os entulhos, produtos de demolição ou de movimento de terra deverão ser retirados pela Contratada e ser depositados em bota-fora com licença ambiental, devidamente autorizado pela municipalidade, devendo o seu endereço e trajeto ser comunicado à Contratante.

A Contratada deverá manter em condições de perfeita higiene e guarda todos os ambientes e espaços da obra, bem como sua limpeza.

A visita técnica ao local de execução dos serviços, objeto deste edital, se faz facultativa, limitada a uma licitante por vez, não se permitindo, em nenhuma hipótese, visitas conjuntas ou concomitantes, a fim de preservar os princípios da impessoalidade, isonomia e eficiência do processo licitatório.

Será efetuada visita técnica ao local da obra, nos termos do artigo 67, inciso VI da Lei n. 14.133/2021, cujo requerimento deverá ser protocolizado no Protocolo Geral do Município de Colatina/ES.

O protocolo e o agendamento da visita técnica somente serão realizados até o dia previsto em edital, podendo a visita ser realizada até o primeiro dia útil seguinte a referida data.

A visita técnica deverá ser agendada pelo telefone fornecido pela Secretaria Municipal de Empreendimentos Especiais (SEMUNEES).

No ato da visita será fornecido termo de participação em visita técnica, a ser expedida pelo (a) engenheiro (a) vinculado (a) à SEMUNEES.

Caso o licitante opte por não realizar a vistoria, deverá prestar declaração formal assinada pelo (a) responsável técnico (a) do licitante acerca do conhecimento pleno das condições e peculiaridades da contratação.

A não realização da vistoria não poderá embasar posteriores alegações de desconhecimento das instalações, dúvidas ou esquecimentos de quaisquer detalhes dos locais da prestação dos serviços, devendo o contratado assumir o ônus dos serviços decorrentes.

4. ESTIMATIVAS DAS QUANTIDADES PARA A CONTRATAÇÃO

Trata-se da obra de um coletor de esgoto que capta parcialmente os esgotos produzidos no bairro São Miguel, iniciando em um poço de visita anexo à elevatória existente, percorrendo pela estrada que margeia o “Córrego da Saúde” até poço de visita existente próximo a travessia dessa estrada com o córrego.

Conforme levantamento de quantitativos apresentado na memória de cálculo anexa e devidamente acompanhada da Anotação de Responsabilidade Técnica, a presente requisição visa a contratação de 772 metros de rede coletora de esgotos e 11 poços de visita.

5. LEVANTAMENTO DE MERCADO

Face a indisponibilidade de recursos pelo SANEAR para execução direta do serviço, bem como exigência da Fundação RENOVA para repasse de recursos, registra-se a necessidade de contratação indireta para essa obra.

A utilização dos materiais usuais para o objeto, como tubo em PVC e poço de visita em concreto pré-moldado, e demais metodologias tradicionais, atendem plenamente a necessidade da administração. Considera-se ainda nessa análise, o pequeno porte da obra e a operacionalidade compatível com o executado pela autarquia. As especificações técnicas estão anexas.

Desde que a empresa atenda aos critérios técnicos especificados, o procedimento licitatório propiciará condições para apresentação de proposta com vantajosidade econômica.

6. ESTIMATIVA DO VALOR DA CONTRATAÇÃO

A estimativa de valor para a contratação foi realizada a partir das composições de custos unitários conforme art. 23, §2º, utilizando Sistema Nacional de Pesquisa de Custos e Índices de Construção Civil (SINAPI) e tabela referencial da CESAN disponível em sítio eletrônico de domínio amplo na data base de abril de 2024.

Deste modo, obteve-se o valor máximo estimado da referida contratação de **R\$ 303.403,08 (trezentos e três mil, quatrocentos e três reais e oito centavos)**, inclusive percentual de BDI e Encargos Sociais conforme planilha anexa.

7. DESCRIÇÃO DA SOLUÇÃO COMO UM TODO

O sistema de esgotamento sanitário executado no bairro São Miguel atende a população atual e futura da região. Este é composto de duas bacias de contribuição. Em uma delas, denominada bacia B, a contribuição de efluentes domésticos foi projetada para ser direcionada por gravidade até estação elevatória de esgoto, e então, transpor por recalque para a Avenida David Pancieri, interligando-se a bacia A onde segue por gravidade para rede coletora existente na rodovia do café.

No entanto, devido à ocorrência de furtos frequentes da bomba instalada, a estação elevatória de esgoto bruto constantemente perde a funcionalidade e extravasa para o córrego denominado “Córrego da Saúde”, sendo objeto de reclamação por parte dos moradores na região do córrego.

Devido ao extravasamento constante na elevatória para o Córrego da Saúde e das condições sociais locais, não se identifica outra solução senão pela implantação de um coletor ao longo da estrada que margeia o talude cuja crista abriga o loteamento. Além disso, poderá atender as residências localizadas no pé do talude, que atualmente possuem sistema individualizado.

O coletor projetado receberá as contribuições da elevatória de esgoto bruto existente e o direcionará para a rede existente na rotária de entrada ao bairro. Finalmente, interliga-se ao sistema da sede por São Silvano para ser tratado em Barbados.

Já foram executados pelo SANEAR 171 metros de rede PVC DN150mm na parte jusante desse coletor, necessitando a complementação de 772 metros para a integralização do sistema considerando a previsão futura.

Conforme planilha apresentada, o presente projeto visa a construção de 772 metros de rede coletora de esgoto em PVC NBR 7362 com DN 150mm. A topografia da estrada onde será assentada a tubulação favorece a declividade, levando a profundidade de 1,50 metros em todos os trechos. Pontua-se, ainda, que não há pavimentação na estrada.

A empresa deverá realizar treinamento com os funcionários designados pelo SANEAR para operação da obra concluída. Deverá ser acompanhado de relatório fotográfico e manual de operação para fins de comprovação.

8. JUSTIFICATIVA PARA O PARCELAMENTO OU NÃO DA CONTRATAÇÃO

O parcelamento não é viável para o atingimento do objeto do certame, causando prejuízo à solução de afastamento de todos os esgotos do bairro São Miguel. A contratação deverá ser realizada em etapa única.

9. RESULTADOS ESPERADOS COM A CONTRATAÇÃO

A construção da rede coletora de esgotos em São Miguel integrará totalmente o bairro ao sistema de esgotamento sanitário da sede do Município de Colatina. Em conjunto com as demais obras de saneamento previstas para a sede, contribui para o atingimento dos resultados a seguir elencados:

- 1. Despoluição do Rio Doce e seus afluentes.** Despoluição do córrego intermitente denominado “Córrego da Saúde”, o qual não possui capacidade de autodepuração sem tratamento para o lançamento atual.
- 2. Redução de odores e insetos resultantes de lançamentos de esgotos *in natura* na sede de Colatina.** Mitigação dos impactos negativos decorrente do lançamento para os moradores circunvizinhos ao Córrego da Saúde.
- 3. Tratamento de todo o esgoto produzido na sede na Estação em Barbados.** Com todos os projetos em andamento, as contribuições coletadas na sede serão centralizadas na Estação em Barbados. Permitindo assim, tratar adequadamente com controle técnico e devolver ao Rio Doce em condições adequadas conforme legislação.
- 4. Universalização do saneamento.** Espera-se melhorias significativas nas condições de salubridade da região de Colatina e da qualidade à jusante no Rio Doce.

10. PROVIDÊNCIAS PRÉVIAS À CONTRATAÇÃO

A Secretaria de Empreendimentos Especiais (SEMUNEES), possui em seu quadro de técnicos profissionais com formação em engenharia com atribuições perante o conselho de fiscalização do exercício profissional competente e qualificações suficientes para acompanhamento, gestão do(s) contrato(s) e fiscalização dos objetos pertinentes aos programas “Programa de Coleta e Tratamento de Esgotos e Resíduos Sólidos” e “Saneamento Básico” conforme estabelecido pela Lei Municipal nº 7.008 de 04 de maio de 2023 e Lei Municipal nº 7.165 de 22 de dezembro de 2023. Destarte, não há providências a serem adotadas pela Administração previamente à celebração do contrato quanto à capacitação de servidores ou de empregados para fiscalização e gestão contratual.

11. CONTRATAÇÕES CORRELATAS OU INTERDEPENDENTES

A obra em tela integra o conjunto de Projetos do Sistema de Esgotamento Sanitário da sede de Colatina. A contribuição de esgoto gerada após a conclusão da obra é identificada em projeto como AC04 da sub-bacia 1.2 que lança na elevatória em Honório Fraga – EEN01 no lado Norte, também construída com Recursos Renova pelo pleito COLESOB06.

Esta elevatória (EEEBN01) trabalha em paralelo na linha de recalque juntamente com as elevatórias norte 02 e 03, onde despejam em um poço de visita a ser encaminhada por gravidade até a elevatória 04. Esta recalca toda a sua contribuição para a ETE em Barbados. Dessa forma, relaciona-se aos seguintes contratos com obras em andamento:

- Contrato 002-OBR/2022 – Implantação das Elevatórias de Esgoto EEEBN1, EEEBN2, EEEBN3

e EEEBN5 e linhas de recalque

- Contrato 007-OBR/2024 – Implantação da Elevatória de Esgoto EEEBN04; Linhas de Recalque LRN-04; LR-N08; LR-N09; Travessia Segunda Ponte
- Contrato 015-OBR/2024 – 2ª Etapa da Estação de Tratamento de Esgotos – ETE Barbados

12. POSSÍVEIS IMPACTOS AMBIENTAIS

A contratação da obra de engenharia requerida pelo presente, ensejará inevitavelmente impactos ambientais negativos temporários durante a execução da obra, tais como: Interrupção parcial do tráfego na estrada que margeia o “Córrego da Saúde”; Geração de resíduos; Emissão de ruídos; Poluição atmosférica; Perturbação da fauna e flora na área afetada pela obra.

Desse modo, a futura contratada durante todos os processos de planejamento e execução deverá buscar soluções mitigadoras aos impactos negativos gerados, incluindo gestão adequada de resíduo, além do controle de erosão e sedimentação.

A contratada deverá estabelecer comunicação clara e tempestiva com a população no entorno; obedecer a Resolução CONAMA nº 307/2002 no que tange ao gerenciamento de resíduos sólidos; além de manter o nível de ruído de acordo com NBR 10151 e código de posturas do Município.

Cabe a fiscalização da contratante verificar o fiel cumprimento da legislação pertinente e medidas implementadas pela contratada, sobretudo no que se refere à sustentabilidade.

13. CONCLUSÃO SOBRE A VIABILIDADE DA CONTRATAÇÃO

A obra de Complementação do Sistema de Esgotamento Sanitário do Bairro São Miguel é de necessidade imediata para melhoria nas condições ambientais do “Córrego Saúde” e universalização do saneamento na sede do Município. Reconhece-se ainda a disponibilidade de recursos para esgotamento sanitário provenientes da Fundação Renova. Conclui-se a viabilidade ambiental, técnica e econômica para a contratação.

Colatina, 21 de agosto de 2024.

Responsável pela Elaboração

Nome: Ariana Tonon Nascimento

Decreto: 29.349/2024 **Função:** Equipe de Apoio

Responsável pela Aprovação

Nome: João Virgílio Avancini

Decreto: 28.604/2023 **Função:** Secretário Municipal de Empreendimentos Especiais

ESTIMATIVA DE IMPACTO ORÇAMENTÁRIO/FINANCEIRO

Considerando a Lei Complementar 101, de 04 de maio de 2000, que normatiza a responsabilidade na gestão fiscal e pressupõe a ação planejada e transparente, em que se previnem riscos e corrigem desvios capazes de afetar o equilíbrio das contas públicas, mediante o cumprimento de metas de resultados entre receitas e despesas e a obediência a limites e condições no que tange a renúncia de receita, geração de despesas com pessoal, da seguridade social e outras, dívidas consolidada e mobiliária, operações de crédito, inclusive por antecipação de receita, concessão de garantia e inscrição em Restos a Pagar.

Considerando especialmente o disposto nos art. 15 e 16 da LRF que a criação, expansão ou aperfeiçoamento de ação governamental que acarrete aumento da despesa será acompanhado de estimativa do impacto orçamentário-financeiro no exercício em que deva entrar em vigor e nos dois subsequentes, bem como a declaração do ordenador da despesa de que o aumento tem adequação orçamentária e financeira com a lei orçamentária anual e compatibilidade com o plano plurianual e com a lei de diretrizes orçamentárias, definindo como não autorizadas, irregulares e lesivas ao patrimônio público a geração de despesa ou assunção de obrigação que não atendam tais requisitos.

Sirvo-me do presente para realização de ESTIMATIVA DE IMPACTO ORÇAMENTÁRIO/FINANCEIRO, conforme fatos, fundamentos e dados abaixo descritos:

DESCRIÇÃO DA DESPESA

Contratação de empresa especializada para construção da obra “Complementação Sistema de Esgotamento Sanitário no Bairro São Miguel”.

JUSTIFICATIVA DA DESPESA

A presente obra de construção de coletor de esgotos no bairro São Miguel se justifica pela necessidade da integralização dessa contribuição ao sistema de esgotamento da sede com vista à universalização do saneamento no município de Colatina. A obra revela-se necessária para a interrupção de despejos *in natura* no Córrego da Saúde para direcionamento ao tratamento adequado no bairro Barbados.

ESTIMATIVA DE GASTOS

O valor máximo estimado da referida contratação é de **R\$ 303.403,08 (trezentos e três mil, quatrocentos e três reais e oito centavos)**, tendo como referencial de preços CESAN, SINAPI e composições próprias.

ANO	VALOR
2024	R\$ 91.002,26
2025	R\$ 212.400,82

Observação: Para execução da obra foi considerado o seguinte planejamento - Licitação: setembro/2024 a novembro/2024. Execução da Obra: dezembro/2024 a fevereiro/2025.

Não haverá custo operacional adicional com a implantação da obra, não serão adquiridos equipamentos e mobiliários para a fase de operação do sistema, o material de consumo não sofrerá aumento de despesas, bem como não haverá aumento nas despesas de energia elétrica.

ORIGEM DOS RECURSOS

As despesas decorrentes da presente licitação correrão por conta da Dotação Orçamentária vigente, conforme:

Ação: 1.043 – Obra de Ampliação e Preservação do Sistema de Saneamento Básico

44905100000 – Obras e Instalações

Ficha: 1166

Fonte de Recursos: 174900000001

ADEQUAÇÃO (Base Legal: Art. 16, §1º, inciso I, LRF)

(X) a DESPESA encontra-se adequada com a lei orçamentária anual, ou seja, a despesa é objeto de dotação específica e suficiente, ou que estejam abrangidas por crédito genérico, de forma que somadas todas as despesas da mesma espécie, realizadas e a realizar, previstas no programa de trabalho, não sejam ultrapassados os limites estabelecidos para o exercício.

COMPATIBILIDADE (Base Legal: Art. 16, §1º, inciso II, LRF)

(X) a DESPESA compatível com o plano plurianual e a lei de diretrizes orçamentárias, ou seja, a despesa encontra-se em conformidade com as diretrizes, objetivos, prioridades e metas previstos nesses instrumentos e não infrinja qualquer de suas disposições.

DECLARAÇÃO DO ORDENADOR (Base Legal: Art. 16, inciso I, LRF)

(X) o aumento tem adequação orçamentária e financeira com a lei orçamentária anual e compatibilidade com o plano plurianual e com a lei de diretrizes orçamentárias.

Colatina, 21 de agosto de 2024.

Responsável pela Elaboração

Nome: Ariana Tonon Nascimento

Decreto: 29.349/2024 **Função:** Equipe de Apoio

Responsável pela Aprovação

Nome: João Virgílio Avancini

Decreto: 28.604/2023 **Função:** Secretário Municipal de Empreendimentos Especiais

MATRIZ DE RISCO									
Risco	Fase	Descrição do risco	Probabilidade	Impacto	Descrição do impacto	Severidade	Ação	Descrição da ação	Responsável
Risco 01	Interna	Selecionar equipe inadequada para realizar o planejamento da contratação	5-Baixa	10-Médio	Realizar estudo falho, incompleto ou impreciso, ocasionando prejuízos à contratação	50	Prevenir	Escolher equipe e ou servidor com conhecimentos suficientes para os estudos em tempo hábil para que não haja prejuízos durante a fase de planejamento	Contratante
Risco 02	Interna	Atraso ou demora na conclusão dos processos administrativos de contratação	15-Alta	15-Alto	Atraso processo licitatório	225	Prevenir	Implementar procedimento operacional interno para controlar os prazos de estudo e planejamento	Contratante
Risco 03	Interna	Restrição à competitividade	5-Baixa	15-Alto	Impugnação e suspensão da licitação, licitação deserta ou fracassada; ou possibilidade de elevação dos preços contratados	75	Prevenir	A equipe de planejamento irá adotar características específicas que estejam de acordo com a natureza do objeto licitado	Contratante
Risco 04	Externa	Eventos da natureza (chuvas e ventania)	10-Média	10-Médio	Atraso nos serviços	100	Mitigar	Aumento da produtividade em compensação aos dias paralisados	Contratada
Risco 05	Externa	Roubo, furto de veículos, máquinas, equipamentos e materiais para uso nos serviços	15-Alta	15-Alto	Atraso nos serviços	225	Prevenir	Armazenar veículos, máquinas, equipamentos e materiais em canteiro de obras	Contratada
Risco 06	Externa	Acidentes de trânsito	15-Alta	15-Alto	Danos aos colaboradores e a terceiros	225	Prevenir	Planejamentos das atividades considerando avaliação de risco, utilização de EPI's e EPC's; Sinalização de trânsito conforme normas municipais e federais	Contratada
Risco 07	Externa	Falta de pessoal técnico especializado da empresa executora	10-Média	15-Alto	Atrasos; serviços mal executados	150	Prevenir	Manter funcionários com qualificação compatível ao apresentado na contratação	Contratada
Risco 08	Gerenciamento	Falta de equipamentos e ferramentas adequados para execução dos serviços	5-Baixa	15-Alto	Atrasos; serviços mal executados	75	Mitigar	Envolver as equipes responsáveis pelo gerenciamento e fiscalização; Verificar a adequação dos equipamentos e ferramentas com as composições e especificações técnicas	Contratante; Contratada
Risco 09	Gerenciamento	Atraso ou não emissão da ordem de serviços	5-Baixa	10-Médio	Atraso no início da obra	50	Prevenir	Envolver as equipes responsáveis pela emissão da ordem de serviços desde a contratação e monitorar os prazos	Contratante
Risco 10	Gerenciamento	Acidentes e/ou vazamentos em decorrência dos serviços	10-Média	15-Alto	Atraso; dano ambiental	150	Prevenir; Mitigar	Garantir que o serviço seja executado por equipes comprovadamente capacitada e monitorar os riscos identificados na realização dos serviços	Contratada; Contratante
Risco 11	Gerenciamento	Descumprimento de cláusulas contratuais	5-Baixa	10-Médio	Desequilíbrio contratual; inobservância as normas de direito público; falta de pagamento conforme resultado	50	Prevenir	Prever penalidades no Termo de Referência, por descumprimento de cláusulas contratuais	Contratada; Contratante
Risco 12	Gerenciamento	Inadimplência fiscal, tributária, trabalhistas e previdenciárias pela contratada	5-Baixa	10-Médio	Irregularidade da contratada; atraso nas entregas; rescisão do contrato; potencial criação de passivo trabalhista para a administração	50	Prevenir	Exigência da documentação de regularidade fiscal, tributária, trabalhistas e previdenciárias da contratada; Exigir garantia contratual de forma a utilizar os valores retidos para adimplemento de eventual inobservância de obrigações trabalhistas, fiscais e previdenciárias de qualquer natureza	Contratante

Observação: Em conformidade ao Decreto Estadual 5.307-R/2023

PROBABILIDADE	ALTA	15	75	150	225
	MÉDIA	10	50	100	150
	BAIXA	5	25	50	75
			5	10	15
			BAIXA	MÉDIA	ALTA
			IMPACTO		

Colatina, 26 de agosto de 2024

Prefeitura Municipal de Colatina |
Secretaria Municipal de Empreendimentos Especiais - SEMUNEES
Obra: Complementação Sistema de Esgotamento Sanitário Bairro São Miguel

ITEM	BANCO	CÓDIGO	DESCRIÇÃO	UND	QTD	CUSTO UNIT S/ BDI	CUSTO TOTALS/ BDI	CUSTO UNIT C/ BDI	CUSTO TOTALC/ BDI
01			COLETOR SÃO MIGUEL				230.413,60		303.403,08
01.01			CANTEIRO DE OBRAS				1.420,48		34.336,77
01.01.01	CESAN	7010100110	PLACA OBRA PAD CESAN E AGENTE FINANCEIRO	M2	8,00	177,56	1.420,48	233,79	1.870,32
01.01.02	CESAN	7010100090	TAPUME CHAPA COMPENSADA RESINADA E=6MM	M2	42,00	87,90	3.691,80	115,74	4.861,08
01.01.03	CESAN	7010100050	BARRACAO PARA REFEITORIO	M2	8,00	494,02	3.952,16	650,48	5.203,84
01.01.04	CESAN	7010100170	CONTAINER DEPOSITO MAT 6,0X2,4M S/ BANH	UNM	3,00	951,95	2.855,85	1.253,43	3.760,29
01.01.05	CESAN	7010100180	CONTAINER SANIT/VESTIARIO DE 6,0X2,4M	UNM	3,00	1.383,50	4.150,50	1.821,65	5.464,95
01.01.06	CESAN	7010100190	MOBILIZACAO DE CONTAINER 6,0X2,4M	UN	2,00	987,64	1.975,28	1.300,43	2.600,86
01.01.07	CESAN	7010100200	DESMOBILIZACAO DE CONTAINER 6,0X2,4M	UN	2,00	987,64	1.975,28	1.300,43	2.600,86
01.01.08	CESAN	7010100210	BANHEIRO QUIMICO	UNM	3,00	2.018,83	6.056,49	2.658,19	7.974,57
01.02			SERVIÇOS TÉCNICOS				1.329,63		8.385,52
01.02.01	CESAN	7020100010	CADASTRO DE REDE AGUA OU ESGOTO	M	943,00	1,41	1.329,63	1,86	1.753,98
01.02.02	CESAN	7020100030	LOC NIV REDE COL/REC/L/EMISARIO/ADUTORA	M	772,00	1,52	1.173,44	2,00	1.544,00
01.02.03	CESAN	7020100050	ACOMP TOPOGRAFICO REDES COLETORAS ESGOTO	M	772,00	2,24	1.729,28	2,95	2.277,40
01.02.04	CESAN	7020100070	TESTE DE DEFORMACAO E DECLIVIDADE	M	943,00	2,26	2.131,18	2,98	2.810,14
01.03			MOVIMENTO DE TERRA				44.097,44		58.067,50
01.03.01	SINAPI	93358	ESCAVAÇÃO MANUAL DE VALA COM PROFUNDIDADE MENOR OU IGUAL A 1,30 M. AF_02/2021	M3	54,04	76,19	4.117,31	100,32	5.421,29
01.03.02	SINAPI	102279	ESCAVAÇÃO MECANIZADA DE VALA COM PROF. ATÉ 1,5 M (MÉDIA MONTANTE E JUSANTE/UMA COMPOSIÇÃO POR TRECHO), ESCAVADEIRA (0,8 M3), LARG. MENOR QUE 1,5 M, EM SOLO DE 1A CATEGORIA, LOCAIS COM BAIXO NÍVEL DE INTERFERÊNCIA. AF_02/2021	M3	810,60	6,97	5.649,88	9,18	7.441,31
01.03.03	SINAPI	101618	PREPARO DE FUNDO DE VALA COM LARGURA MENOR QUE 1,5 M, COM CAMADA DE AREIA, LANÇAMENTO MANUAL. AF_08/2020	M3	64,85	206,92	13.418,76	272,45	17.668,38
01.03.04	SINAPI	93382	REATERRO MANUAL DE VALAS, COM COMPACTADOR DE SOLOS DE PERCUSSÃO. AF_08/2023	M3	810,07	25,00	20.251,75	32,92	26.667,50
01.03.05	SINAPI	100973	CARGA, MANOBRA E DESCARGA DE SOLOS E MATERIAIS GRANULARES EM CAMINHÃO BASCULANTE 6 M³ - CARGA COM PÁ CARREGADEIRA (CAÇAMBA DE 1,7 A 2,8 M³ / 128 HP) E DESCARGA LIVRE (UNIDADE: M3). AF_07/2020	M3	70,94	9,30	659,74	12,25	869,02
01.04			ESCORAMENTO				51.252,52		67.489,18
01.04.01	SINAPI	101570	ESCORAMENTO DE VALA, TIPO PONTALETEAMENTO, COM PROFUNDIDADE DE 0 A 1,5 M, LARGURA MENOR QUE 1,5 M. AF_08/2020	M2	2.230,31	22,98	51.252,52	30,26	67.489,18
01.05			POÇOS DE VISITA				25.182,95		33.158,35
01.05.01	SINAPI	98410	BASE PARA POÇO DE VISITA CIRCULAR PARA ESGOTO, EM CONCRETO PRÉ-MOLDADO, DIÂMETRO INTERNO = 1,0 M, PROFUNDIDADE = 1,35 M, EXCLUINDO TAMPÃO. AF_12/2020 PA	UN	11,00	1.163,12	12.794,32	1.531,48	16.846,28
01.05.02	SINAPI	97983	ACRÉSCIMO PARA POÇO DE VISITA CIRCULAR PARA ESGOTO, EM CONCRETO PRÉ-MOLDADO, DIÂMETRO INTERNO = 1 M. AF_12/2020	M	10,00	465,20	4.652,00	612,53	6.125,30
01.05.03	SINAPI	98114	TAMPA CIRCULAR PARA ESGOTO E DRENAGEM, EM FERRO FUNDIDO, DIÂMETRO INTERNO = 0,6 M. AF_12/2020	UN	11,00	703,33	7.736,63	926,07	10.186,77
01.06			ASSENTAMENTO DE TUBO				77.439,32		101.965,76
01.06.01	SINAPI	90695	TUBO DE PVC PARA REDE COLETORA DE ESGOTO DE PAREDE MACIÇA, DN 150 MM, JUNTA ELÁSTICA - FORNECIMENTO E ASSENTAMENTO. AF_01/2021	M	772,00	100,31	77.439,32	132,08	101.965,76
TOTAL COLETOR SÃO MIGUEL									303.403,08

CRONOGRAMA FÍSICO E FINANCEIRO

INFORMAÇÕES GERAIS

Município: Colatina

Projeto: Complementação do Sistema de Esgotamento Sanitário Bairro São Miguel

CRONOGRAMA FÍSICO E FINANCEIRO

Item	Descrição Grandes Itens (Etapas da obra)	Valor dos Serviços		01º MÊS		02º MÊS		03º MÊS	
		R\$	Peso %	R\$	Peso %	R\$	Peso %	R\$	Peso %
01	CANTEIRO DE OBRAS	34.336,77	11,32%	20.602,06	60,00%	6.867,35	20,00%	6.867,35	20,00%
02	SERVIÇOS TÉCNICOS	8.385,52	2,76%	4.192,76	50,00%	2.096,38	25,00%	2.096,38	25,00%
03	MOVIMENTO DE TERRA	58.067,50	19,14%	11.613,50	20,00%	29.033,75	50,00%	17.420,25	30,00%
04	ESCORAMENTO	67.489,18	22,24%	13.497,84	20,00%	40.493,51	60,00%	13.497,84	20,00%
05	POÇOS DE VISITA	33.158,35	10,93%	6.631,67	20,00%	13.263,34	40,00%	13.263,34	40,00%
06	ASSENTAMENTO DE TUBO	101.965,76	33,61%	34.464,43	33,80%	29.610,86	29,04%	37.890,47	37,16%
TOTALS		303.403,08	100,00%	91.002,26	30,00%	121.365,19	40,00%	91.035,63	30,00%
TOTALS ACUMULADOS		303.403,08	100,00%	91.002,26	30,00%	212.367,45	70,00%	303.403,08	100,00%

Prefeitura Municipal de Colatina
Secretaria Municipal de Empreendimentos Especiais - SEMUNEEES
MEMÓRIA DE CÁLCULO

Obra: Complementação do Sistema de Esgotamento Sanitário Bairro São Miguel

ITEM	DESCRIÇÃO								
01	COLETOR SÃO MIGUEL								
01.01	CANTEIRO DE OBRAS								
01.01.01	PLACA OBRA PAD CESAN E AGENTE FINANCEIRO	M2	QUANT	MÊS					8,00
					2,00	4,00			8,00
01.01.02	TAPUME CHAPA COMPENSADA RESINADA E=6MM	M2	QUANT						42,00
					42,00				42,00
01.01.03	BARRACAO PARA REFEITORIO	M2	QUANT						8,00
					8,00				8,00
01.01.04	CONTAINER DEPOSITO MAT 6,0X2,4M S/ BANH	UNM	QUANT	MÊS					3,00
					1,00	3,00			3,00
01.01.05	CONTAINER SANIT/VESTIARIO DE 6,0X2,4M	UNM	QUANT	MÊS					3,00
					1,00	3,00			3,00
01.01.06	MOBILIZACAO DE CONTAINER 6,0X2,4M	UN	QUANT						2,00
					2,00				2,00
01.01.07	DESMOBILIZACAO DE CONTAINER 6,0X2,4M	UN	QUANT						2,00
					2,00				2,00
01.01.08	BANHEIRO QUIMICO	UNM	QUANT						3,00
					3,00				3,00
01.02	SERVIÇOS TÉCNICOS								
01.02.01	CADASTRO DE REDE AGUA OU ESGOTO	M							943,00
	PV-001-PV011								943,00
01.02.02	LOC NIV REDE COL/RECAL/EMISARIO/ADUTORA	M							772,00
	PV-001-PV011								772,00
01.02.03	ACOMP TOPOGRAFICO REDES COLETORAS ESGOTO	M							772,00
	PV-001-PV011								772,00
01.02.04	TESTE DE DEFORMACAO E DECLIVIDADE	M							943,00
	PV-001-PV011								943,00
01.03	MOVIMENTO DE TERRA								
01.03.01	ESCAVAÇÃO MANUAL DE VALA COM PROFUNDIDADE MENOR OU IGUAL A 1,30 M. AF_02/2021	M3	DIAM (MM)	EXT (M)	ALTURA (M)	LARG (M)			54,04
	PV-001-PV011		150	772,00	0,10	0,70			54,04
01.03.02	ESCAVAÇÃO MECANIZADA DE VALA COM PROF. ATÉ 1,5 M (MÉDIA MONTANTE E JUSANTE/UMA COMPOSIÇÃO POR TRECHO), ESCAVADEIRA (0,8 M3),LARG. MENOR QUE 1,5 M, EM SOLO DE 1A CATEGORIA, LOCAIS COM BAIXO NÍVEL DE INTERFERÊNCIA. AF_02/2021	M3	DIAM (MM)	EXT (M)	PROF MÉD (M)	LARG (M)			810,60
	PV-001-PV011		150	772,00	1,60	0,70			810,60
01.03.03	PREPARO DE FUNDO DE VALA COM LARGURA MENOR QUE 1,5 M, COM CAMADA DE AREIA, LANÇAMENTO MANUAL. AF_08/2020	M3	DIAM (MM)	EXT (M)	PROF CAMADA INF (M)	LARG (M)	EMP (K)		64,85
	PV-001-PV011		150	772,00	0,10	0,70	1,20		64,85
01.03.04	REATERRO MANUAL DE VALAS, COM COMPACTADOR DE SOLOS DE PERCUSSÃO. AF_08/2023	M3	EXT (M)	PROF MÉD (M)	LARG (M)	DESC (M)			810,07
	PV-001-PV011		772,00	1,60	0,70	0,07			810,07

Prefeitura Municipal de Colatina Secretaria Municipal de Empreendimentos Especiais - SEMUNEEES MEMÓRIA DE CÁLCULO Obra: Complementação do Sistema de Esgotamento Sanitário Bairro São Miguel										
ITEM	DESCRIÇÃO									
01.03.05	CARGA, MANOBRA E DESCARGA DE SOLOS E MATERIAIS GRANULARES EM CAMINHÃO BASCULANTE 6 M³ - CARGA COM PÁ CARREGADEIRA (ÇAÇAMBA DE 1,7 A 2,8 M³ / 128 HP) E DESCARGA LIVRE (UNIDADE: M3). AF 07/2020	M3	VOLUME ESCA (M3)	VOLUME REAT (M3)	EMP (K)					70,94
	Movimento de terra		864,64	810,07	1,30					70,94
01.04	ESCORAMENTO									
01.04.01	ESCORAMENTO DE VALA, TIPO PONTALETEAMENTO, COM PROFUNDIDADE DE 0 A 1,5 M, LARGURA MENOR QUE 1,5 M. AF 08/2020	M2	EXT (M)	PROF MÉD (M)	QUANT	PERDAS (%)				2.230,31
	PV-001-PV011		772	1,35	2,00	7,00				2230,31
01.05	POÇOS DE VISITA									
01.05.01	BASE PARA POÇO DE VISITA CIRCULAR PARA ESGOTO, EM CONCRETO PRÉ-MOLDADO, DIÂMETRO INTERNO = 1,0 M, PROFUNDIDADE = 1,35 M, EXCLUINDO TAMPÃO. AF 12/2020 PA	UN	QUANT							11,00
	PV-001 a PV-0011		11,00							11,00
01.05.02	ACRÉSCIMO PARA POÇO DE VISITA CIRCULAR PARA ESGOTO, EM CONCRETO PRÉ-MOLDADO, DIÂMETRO INTERNO = 1 M. AF 12/2020	M	QUANT	ALTURA						10,00
	PV-001 a PV-0011		11,00	0,85						10,00
01.05.03	TAMPA CIRCULAR PARA ESGOTO E DRENAGEM, EM FERRO FUNDIDO, DIÂMETRO INTERNO = 0,6 M. AF 12/2020	UN	QUANT							11,00
	PV-001 a PV-0011		11,00							11,00
01.06	ASSENTAMENTO DE TUBO									
01.06.01	TUBO DE PVC PARA REDE COLETORA DE ESGOTO DE PAREDE MACIÇA, DN 150 MM, JUNTA ELÁSTICA - FORNECIMENTO E ASSENTAMENTO. AF 01/2021	M	DIAM (MM)	MAT	EXT(M)					772,00
	PV-001-PV011		150	PVC	772					772,00

Cálculo do BDI - Benefícios e Despesas Indiretas

OBRAS DE SANEAMENTO BÁSICO

1. Metodologia de Verificação

Método do Tribunal de Contas do Espírito Santo, conforme Resolução 329/2019

2. Dados do Empreendimento

2.1. Tipologia

Esgoto ou Correlatas

3. Incidências sobre o custo

Administração central - A	5,59 %
Administração Local - B	8,53 %
Impostos / Tributos - C	5,65 %
ISSQN - C1	2,00 %
PIS - C2	0,65 %
COFINS - C3	3,00 %
Custos Financeiros - D	0,61 %
Riscos, Garantias e Seguros - E	0,50 %
Lucro - F	9,00 %

Total (A+B+D+E+F) 24,23 %

Total (C) 5,65 %

5 – Demonstrativo de cálculo do BDI

$$\text{BDI} = \frac{(1 + (A + B + D + E + F))}{(1 - (C1 + C2 + C3))} - 1 = \mathbf{31,67\%}$$

Cálculo do BDI - Benefícios e Despesas Indiretas

OBRAS DE SANEAMENTO BÁSICO

1. Metodologia de Verificação

Método do Tribunal de Contas do Espírito Santo, conforme Resolução 329/2019

2. Dados do Empreendimento

2.1. Tipologia

Esgoto ou Correlatas

3. Incidências sobre o custo

Administração central - A	3,00 %
Administração Local - B	0,00 %
Impostos / Tributos - C	3,65 %
ISSQN - C1	0,00 %
PIS - C2	0,65 %
COFINS - C3	3,00 %
Custos Financeiros - D	0,61 %
Riscos, Garantias e Seguros - E	0,00 %
Lucro - F	7,74 %
Total (A+B+D+E+F)	11,35 %
Total (C)	3,65 %

5 – Demonstrativo de cálculo do BDI

$$\text{BDI} = \frac{(1 + (A + B + D + E + F))}{(1 - (C1 + C2 + C3))} - 1 = \mathbf{15,57\%}$$



DETALHAMENTO DOS ENCARGOS SOCIAIS

GRUPO A - Encargos Sociais Básicos	%
INSS (Art. 22 da Lei 8.212/91)	20,00
SESI/SESC (Lei 8.026/90 e Lei 8.036/90)	1,80
SENAI/SENAC ((Lei 8.029/90 e Decreto-Lei 6.246/44)	1,30
INCRA (Lei 2.613/55 e Decreto 1.146/70)	0,20
SEBRAE (considerado nos itens SESI e SENAI)	0,00
Salário Educação (Decreto 87.043/82)	2,50
Seguro contra acidentes no trabalho (Lei 8.212/91 e Decreto 3.048/99)	3,00
SECONCI/Medicina do Trabalho	1,00
FGTS (Art. 27 do Decreto 99.684/90)	8,00
Subtotal Grupo A	37,80
GRUPO B - Encargos Sociais que recebem a incidência do grupo A	%
Descanso Semanal Remunerado (Art. 66 da CLT e Art. 7º da CF/88)	17,52
Feriados (Art. 70 da CLT e Lei 605/49)	3,91
Auxílio Doença e Acidente do Trabalho (Lei 3.607/60 e Art. 131 da CLT)	0,76
Licença Paternidade (Art. 7º da CF/88)	0,11
Faltas Legais (Art. 473 da CLT)	0,67
13º Salário (Lei 4.090/62)	10,11
Aviso Prévio Trabalhado (Art. 7º, inciso XXI da CF/88)	0,34
Subtotal Grupo B	33,42
GRUPO C - Encargos Sociais que não recebem a incidência do grupo A	%
Dispensa sem justa causa (LC 110/01)	5,34
Férias indenizadas (Art. 129 e 148 da CLT)	11,20
Aviso Prévio Indenizado (Art. 7º, inciso XXI da CF/88)	11,29
FGTS sobre o aviso prévio indenizado (súmula 305 TST)	0,90
INSS sobre o aviso prévio indenizado (Decreto 6.727/09)	2,26
Subtotal Grupo C	30,99
GRUPO D - Reincidência dos encargos sociais básicos	%
Incidência do grupo A sobre o grupo B	12,63
Subtotal Grupo D	12,63
TOTAL DOS GRUPOS (A+B+C+D)	114,84
GRUPO E - Encargos Complementares	%
Refeição/alimentação (Convenção Coletiva do Trabalho 2014/2016)	25,75
Vale Transporte (Lei 7.418/85 e Decreto 95.247/87)	6,03
Uniforme/equipamento de segurança (Art. 166 da CLT e NR-18 da Lei 6.514/77 e Convenção Coletiva do Trabalho 2014/2016)	2,67
Plano de Saúde (Convenção Coletiva do Trabalho 2014/2016)	7,98
Subtotal Grupo E	42,43
TOTAL	157,27



PREFEITURA DE
Colatina

EMPREENDIMENTOS
ESPECIAIS



PREFEITURA MUNICIPAL DE COLATINA
SECRETARIA DE EMPREENDIMENTOS ESPECIAIS
SERVIÇO COLATINENSE DE SANEAMENTO AMBIENTAL

**PROJETO COMPLEMENTAÇÃO SISTEMA DE
ESGOTAMENTO SANITÁRIO DO BAIRRO SÃO MIGUEL**

PRESCRIÇÕES TÉCNICAS DE SERVIÇOS

COLATINA, ESPÍRITO SANTO

MAIO, 2024

SUMÁRIO

1. INTRODUÇÃO.....	3
2. ITENS PRESCRIÇÕES TÉCNICAS DOS SERVIÇOS.....	4

1. INTRODUÇÃO

Este relatório tem por objetivo apresentar as prescrições técnicas dos serviços a serem executados na **obra de complementação do sistema de esgotamento sanitário do bairro São Miguel** na sede de Colatina/ES.

Este caderno foi elaborado a partir das especificações técnicas dos serviços utilizados na composição do custo da obra formalmente aprovadas da Administração Pública.

2. ITENS PRESCRIÇÕES TÉCNICAS DOS SERVIÇOS

2.1 CANTEIRO DE OBRAS

2.2 SERVIÇOS TÉCNICOS

2.3 MOVIMENTO DE TERRA

2.4 ESCORAMENTO

2.5 MOVIMENTO DE TERRA

GRUPO CANTEIRO DE OBRAS	ITEM 01.01.01
SERVIÇO PLACA DE OBRAS	REVISÃO 05/2024

1 - DESCRIÇÃO DO SERVIÇO:

As placas serão executadas de acordo com modelos específicos disponibilizados pela fiscalização. Elas serão confeccionadas em chapa de aço galvanizado e montadas sobre estrutura de madeira.

As placas deverão situar-se na área de influência da obra, em locais visíveis e estratégicos, mas sem que venham interceder na sinalização de advertência de trânsito, e principalmente que não venham causar qualquer transtorno a terceiros.

Todas as cores a serem utilizadas serão padronizadas e estarão definidas em modelo. Caberá à contratada o fornecimento, montagem e assentamento das placas, estando esta obrigada ao final da obra, mediante autorização da FISCALIZAÇÃO, de desmontá-la e retirá-la da área da obra.

2 - COMPONENTES DO CUSTO:

A execução dos serviços incluirá, sem se limitar, os itens a seguir:

- Mão de obra especializada necessária;
- Fornecimento de todos os materiais necessários para sua instalação;
- Manutenção das placas no decorrer da obra, inclusive pintura e substituição,
- Montagem e desmontagem no início e final da obra.

3 - CRITÉRIO DE MEDIÇÃO:

Será medido por unidade de área efetivamente executada (m²). A medição se dará quanto todos os serviços estiverem concluídos e aprovados pela fiscalização.

GRUPO CANTEIRO DE OBRAS	ITEM 01.01.02
SERVIÇO TAPUME	REVISÃO 05/2024

1 - DESCRIÇÃO DO SERVIÇO:

Fornecimento e instalação provisória de tapume de proteção em chapa de madeira compensada resinada espessura 6,0mm, inclusive execução de copeira para proteção. Poderá ser utilizado material equivalente, desde que tenha resistência e durabilidade compatível ou superior e seja aprovado pela fiscalização.

Os tapumes serão empregados para proteção do canteiro de obras e deverão permanecer no local enquanto necessário, a critério da fiscalização.

2 - COMPONENTES DO CUSTO:

A execução dos serviços incluirá, sem se limitar, os itens a seguir:

- Mão de obra necessária para a execução dos serviços de montagem e assentamento da unidade, e sua retirada e remoção ao final da obra,
- Manutenção da unidade no decorrer da obra;
- Fornecimento de todos os materiais, ferramentas e equipamentos necessários à execução do tapume.

3 - CRITÉRIO DE MEDIÇÃO:

Será medido por unidade de área efetivamente executada (m²). A medição se dará quanto todos os serviços estiverem concluídos e aprovados pela fiscalização.

GRUPO CANTEIRO DE OBRAS	ITEM 01.01.03
SERVIÇO BARRACAO PARA REFEITORIO	REVISÃO 05/2024

1 - DESCRIÇÃO DO SERVIÇO:

Fornecimento, montagem e assentamento de barracão de madeira para refeitório, conforme norma regulamentadora 18 (NR-18), em local adequado para refeições, conforme determinado pela fiscalização.

O refeitório deverá:

- Ter paredes que permitam o isolamento, com pintura interna e externa em tinta PVA (cor: branca, parte superior) e acrílica (cor: azul, parte inferior h=1m) visando à proteção e o visual do canteiro (deverá ser mantida manutenção durante a obra) e observadas as condições estruturais, de higiene e segurança do trabalho (NR18);
- Ter piso de concreto, cimentado ou de outro material lavável;
- Ter cobertura que proteja das intempéries; ter capacidade para garantir o atendimento de todos os trabalhadores no horário das refeições;
- Ter ventilação e iluminação natural e/ou artificial;
- Ter lavatório instalado em suas proximidades ou no seu interior;
- Ter mesas com tampo lisos e laváveis;
- Ter assentos em número suficiente para atender aos usuários;
- Ter depósito, com tampa, para detritos; não estar situado em subsolos ou porões das edificações;
- Não ter comunicação direta com as instalações sanitárias;
- Ter pé-direito mínimo de 2,80m, ou respeitando-se o que determina o código de obras do município, da obra.

Independentemente do número de trabalhadores e da existência ou não de cozinha, em todo canteiro de obra deve haver local exclusivo para o aquecimento de refeições, dotado de equipamento adequado e seguro para o aquecimento.

É proibido preparar, aquecer e tomar refeições fora dos locais estabelecidos neste subitem.

É obrigatório o fornecimento de água potável, filtrada e fresca, para os trabalhadores, por meio de bebedouro de jato inclinado ou outro dispositivo equivalente, sendo proibido o uso de copos coletivos.

O destino final das águas residuárias se fará adequadamente, podendo ser encaminhadas a uma fossa séptica/sumidouro ou mesmo diretamente a rede coletora de esgotos.

2 - COMPONENTES DO CUSTO:

A execução dos serviços incluirá, sem se limitar, os itens a seguir:

- Mão de obra necessária para a execução dos serviços de preparação do terreno;
- Montagem da unidade e desmontagem ao final da obra;
- Instalação elétrica;
- Fornecimento de todos os materiais necessários, ferramentas e equipamentos;
- Limpeza da área no início e no final da obra.

3 - CRITÉRIO DE MEDIÇÃO:

Será medido por unidade de área efetivamente executada (m²). A medição se dará quanto todos os serviços estiverem concluídos e aprovados pela fiscalização.

GRUPO CANTEIRO DE OBRAS	ITEM 01.01.04
SERVIÇO CONTEINER DEPOSITO	REVISÃO 05/2024

1 - DESCRIÇÃO DO SERVIÇO:

Compreende fornecimento de um container para depósito de materiais, produzidos com chapa de aço em conformidade com a NR18 e NR10 entrada de energia 110v - 220v, com tomadas estrutura de aço reforçada, janelas com grades, portas reforçadas com porta-cadeado, pintura PU interna e externa, nas dimensões externas 6,00x 2,40m com 2,30m de altura, além das ligações e desligações de energia elétrica.

2 - COMPONENTES DO CUSTO:

A execução dos serviços incluirá, sem se limitar, os itens a seguir:

- Mão de obra necessária para a instalação da unidade;
- Fornecimento de todos os materiais necessários para sua instalação;
- Limpeza da área no início e no final da obra.

3 - CRITÉRIO DE MEDIÇÃO:

Será medido por unidade instalada na unidade de tempo (un x mês).

No caso em que a utilização seja na fração da unidade de tempo, a medição será proporcional.

GRUPO CANTEIRO DE OBRAS	ITEM 01.01.05
SERVIÇO CONTAINER SANIT/VESTIÁRIO	REVISÃO 05/2024

1 - DESCRIÇÃO DO SERVIÇO:

Compreende fornecimento de um container vestiário/sanitário, produzidos com chapa de aço em conformidade com a NR18 e NR10 entrada de energia 110v - 220v, com tomadas estrutura de aço reforçada, janelas com grades, portas reforçadas com porta-cadeado, pintura PU interna e externa, nas dimensões externas 6,00x 2,40m com 2,30m de altura, além das ligações e desligações de esgoto, energia elétrica e água potável.

O destino final das águas residuárias se fará adequadamente, podendo ser encaminhadas a uma fossa séptica/sumidouro ou mesmo diretamente a rede coletora de esgotos.

Compreende-se que na adoção de qualquer tipo de destino dos esgotos, toda a tubulação necessária à união deste ao container será fornecida e assentada pela empreiteira, estando seus custos inclusos no custo da instalação do mesmo

2 - COMPONENTES DO CUSTO:

A execução dos serviços incluirá, sem se limitar, os itens a seguir:

- Mão de obra necessária para a instalação da unidade;
- Fornecimento de todos os materiais necessários para sua instalação;
- Limpeza da área no início e no final da obra.

3 - CRITÉRIO DE MEDIÇÃO:

Será medido por unidade instalada na unidade de tempo (un x mês).

No caso em que a utilização seja na fração da unidade de tempo, a medição será proporcional.

GRUPO CANTEIRO DE OBRAS	ITEM 01.01.06
SERVIÇO MOBILIZACAO DE CONTAINER	REVISÃO 05/2024

1 - DESCRIÇÃO DO SERVIÇO:

Compreende o deslocamento até o destino (canteiro de obras) de um container, nas dimensões externas 6,00x 2,40m com 2,30m de altura.

2 - COMPONENTES DO CUSTO:

A execução dos serviços incluirá, sem se limitar, os itens a seguir:

- Mão de obra e equipamentos necessários para o carregamento do container e transporte até o local de destino (canteiro de obra/base operacional).

3 - CRITÉRIO DE MEDIÇÃO:

Será medido por unidade mobilizada efetivamente executada (UN).

A medição se dará quando todos serviços estiverem concluídos e aprovados pela fiscalização.

GRUPO CANTEIRO DE OBRAS	ITEM 01.01.07
SERVIÇO DESMOBILIZACAO DE CONTAINER	REVISÃO 05/2024

1 - DESCRIÇÃO DO SERVIÇO:

Compreende o deslocamento de um container, nas dimensões externas 6,00x 2,40m com 2,30m de altura do canteiro de obras até o destino.

2 - COMPONENTES DO CUSTO:

A execução dos serviços incluirá, sem se limitar, os itens a seguir:

- Mão de obra e equipamentos necessários para o carregamento do container e transporte até o local de destino.

3 - CRITÉRIO DE MEDIÇÃO:

Será medido por unidade mobilizada efetivamente executada (UN).

A medição se dará quando todos serviços estiverem concluídos e aprovados pela fiscalização.

GRUPO CANTEIRO DE OBRAS	ITEM 01.01.08
SERVIÇO BANHEIRO QUÍMICO	REVISÃO 05/2024

1 - DESCRIÇÃO DO SERVIÇO:

Trata-se da locação mensal de banheiro químico, inclusive mobilização, desmobilização e manutenção.

2 - COMPONENTES DO CUSTO:

A execução dos serviços incluirá:

- Locação mensal de banheiro químico com sucção de dejetos 03 vezes por semana, sendo 01 vez por dia;
- Higienização interna do sanitário quando da execução dos serviços de sucção dos dejetos;
- Destinação final dos efluentes sanitários em local licenciado ambientalmente;
- Taxas de despejos de dejetos;
- Deslocamentos necessários do sanitário entre canteiro de obras/base operacional e frentes de obra; mobilização e desmobilização.

3 - CRITÉRIO DE MEDIÇÃO:

Será medido por unidade instalada na unidade de tempo (un x mês).

No caso em que a utilização seja na fração da unidade de tempo, a medição será proporcional.

GRUPO SERVIÇOS TÉCNICOS	ITEM 01.02.01
SERVIÇO CADASTRO DE REDE DE ESGOTO	REVISÃO 05/2024

1 - DESCRIÇÃO DO SERVIÇO:

Cadastro georreferenciado de redes de esgoto, emissários, recalques, de qualquer diâmetro e material, de acordo com a obra executada, conforme normas pertinentes.

A contratada deve executar o cadastro apresentando as cotas em RN oficial, com todas as modificações feitas durante a obra, dentre outras, mudança de perfil, alterações de diâmetro e extensão do condutor, redes desativadas, mudança de localização de caixas e curvas (verticais e horizontais).

Caso a locação topográfica não coincida com a linha por onde foi efetivamente executada a rede, devem ser tomados os devidos cuidados para o preenchimento correto da planilha e do perfil constantes da folha de cadastro.

Para o perfeito *as built* da obra, deverão ser cadastradas, dentre outros elementos, as ventosas, descargas, caixas de registros, *by pass*, novas ligações e conexões com indicação de mudança de direção da rede, etc.

2 - COMPONENTES DO CUSTO:

A execução dos serviços incluirá, sem se limitar, os itens a seguir:

- Mão de obra, ferramentas, equipamentos e materiais necessários à execução do serviço.
- Serviços topográficos e complementares bem como a execução do cadastro *as built*. entrega em uma via plotada e digital em dwg e pdf

3 - CRITÉRIO DE MEDIÇÃO:

O serviço será medido por unidade de comprimento (m) efetivamente executado, somente após a entrega do cadastro e aprovação da fiscalização.

GRUPO SERVIÇOS TÉCNICOS	ITEM 01.02.02
SERVIÇO LOC NIV REDE COL/RECAL/EMISARIO/ADUTORA	REVISÃO 05/2024

1 - DESCRIÇÃO DO SERVIÇO:

Locação e nivelamento com auxílio de equipamento topográfico de redes coletoras de esgoto, recalques e emissários de esgoto e adutoras de água.

A locação e o nivelamento objetivam determinar a posição das redes no terreno, bem como os níveis solicitados em projeto, em relação à referência de nível RN.

Para a demarcação da linha serão utilizados equipamentos topográficos e constará da fixação de piquetes de dimensões e profundidades tais que permitam a sua posterior identificação, na linha de eixo da tubulação, com distâncias máximas entre si de 20,00m.

Piquetes auxiliares, afastados de ambos os lados da linha de eixo da tubulação, serão colocados para que após os serviços de escavação, com a consequente retirada do piqueteamento principal, seja possível determinar e verificar o posicionamento correto do eixo da tubulação.

Os pontos de deflexão serão determinados através da implantação de marcos que os caracterizem perfeitamente, assim como os pontos que mereçam especial destaque.

Toda a demarcação será acompanhada pela fiscalização, de modo a permitir que eventuais mudanças de traçado da linha sejam determinadas com suficiente antecedência.

Em casos de obstáculos não previstos, caberá a fiscalização determinar a posição a ser obedecida, devendo neste caso as alterações serem indicadas em cadastro.

É de obrigação da contratada o preenchimento e fornecimento das cadernetas de campo, devendo a mesma conferir as medidas e marcações no início e no transcorrer dos serviços, não sendo toleradas diferenças superiores à 2mm em relação ao determinado pelo projeto.

2 - COMPONENTES DO CUSTO:

A execução dos serviços incluirá, sem se limitar, os itens a seguir:

- Mão de obra, ferramentas, equipamentos e materiais necessários à execução do serviço.

3 - CRITÉRIO DE MEDIÇÃO:

O serviço será medido por unidade de comprimento (m) efetivamente executado. A medição se dará quando todos serviços estiverem concluídos e aprovados pela fiscalização.

GRUPO SERVIÇOS TÉCNICOS	ITEM 01.02.03
SERVIÇO ACOMP TOPOGRÁFICO REDES COLETORAS ESGOTO	REVISÃO 05/2024

1 - DESCRIÇÃO DO SERVIÇO:

Compreende o acompanhamento topográfico do assentamento das tubulações para redes coletoras de esgoto, visando o nivelamento das tubulações com base nos dados constantes no projeto.

O nivelamento dos tubos deverá ser executado em região próxima à bolsa e no meio do tubo, no caso de primeiro tubo também na ponta.

Compreende também estudo e definição *in loco*, caso necessário, de ajustes no projeto devido a interferências locais não previstas inicialmente no projeto, com a devida autorização da fiscalização.

Será sempre exigido o acompanhamento com equipamentos topográficos (estação total e nível óptico), independente do material dos tubos, visando garantir o fluxo correto em todos os tubos do trecho, conforme projeto e/ou definição *in loco* aprovada pela fiscalização.

2 - COMPONENTES DO CUSTO:

A execução dos serviços incluirá, sem se limitar, os itens a seguir:

- Mão de obra, ferramentas, equipamentos e materiais necessários à execução do serviço.

3 - CRITÉRIO DE MEDIÇÃO:

O serviço será medido por unidade de comprimento (m) efetivamente executado. A medição se dará quando todos serviços estiverem concluídos e aprovados pela fiscalização.

GRUPO SERVIÇOS TÉCNICOS	ITEM 01.02.04
SERVIÇO TESTE DE DEFORMAÇÃO E DECLIVIDADE	REVISÃO 05/2024

1 - DESCRIÇÃO DO SERVIÇO:

Trata-se do teste de linha destinados a determinar possíveis deformações nas tubulações e verificação final da declividade das redes.

2 - COMPONENTES DO CUSTO:

A execução dos serviços incluirá, sem se limitar, os itens a seguir:

- Mão de obra, ferramentas, equipamentos e materiais necessários à execução do serviço.

3 - CRITÉRIO DE MEDIÇÃO:

Será medido por unidade de comprimento de tubulação testada (m).

A medição só se dará quando a linha sujeita a teste não apresentar qualquer problema e receber aprovação da fiscalização.

GRUPO MOVIMENTO DE TERRA	ITEM 01.03.01
SERVIÇO ESCAVAÇÃO MANUAL	REVISÃO 05/2024

1 - DESCRIÇÃO DO SERVIÇO:

Escavar a vala de acordo com o projeto de engenharia;

A escavação deve atender às exigências da NR 18

2 - COMPONENTES DO CUSTO:

A execução dos serviços incluirá, sem se limitar, os itens a seguir:

- Servente: profissional que executa a escavação da vala com o uso de equipamentos manuais.

3 - CRITÉRIO DE MEDIÇÃO:

Volume de corte geométrico, definido em projeto, executado de forma manual;

A geometria da vala deve atender aos valores definidos pela norma NBR 12266;

A composição é válida somente para escavação manual com profundidades de até 1,30 m;

Os serviços de retirada de piso, contenção e esgotamento não estão considerados nesta composição (embora o efeito de sua presença tenha sido contemplado); devem, portanto, considerar composições específicas para estes serviços.

GRUPO MOVIMENTO DE TERRA	ITEM 01.03.02
SERVIÇO ESCAVAÇÃO MECANIZADA DE VALA	REVISÃO 05/2024

1 - DESCRIÇÃO DO SERVIÇO:

Escavar a vala de acordo com o projeto de engenharia;

A escavação deve atender às exigências da NR 18

2 - COMPONENTES DO CUSTO:

A execução dos serviços incluirá, sem se limitar, os itens a seguir:

- Escavadeira Hidráulica sobre esteiras;
- Servente: profissional que auxilia o trabalho feito pelo equipamento.

3 - CRITÉRIO DE MEDIÇÃO:

Volume de corte geométrico, definido em projeto, para vala com profundidade até 1,5 metros, largura da vala menor que 1,5 metros, em solo de 1ª categoria, executada em locais com baixo nível de interferência;

A geometria da vala deve atender aos valores definidos pela norma NBR 12266/92.

O tipo de escavação considerado nesta composição é a de vala, ou seja, uma escavação que tem comprimento mais expressivo que a largura;

A profundidade considerada no trecho a ser escavado é a média entre os pontos de montante e jusante;

Foram separados o tempo produtivo (CHP) e o tempo improdutivo (CHI) dos equipamentos da seguinte forma:

CHP: considera o tempo em que o equipamento de escavação está escavando a vala;

CHI: considera os tempos em que o equipamento de escavação está parado por falta de frente (exemplos: espera para execução de contenção, espera pelo assentamento de tubo).

Os serviços de locação, retirada do piso, contenção e esgotamento não estão considerados neste serviço (embora o efeito de sua presença tenha sido contemplado). Portanto, considerar composições específicas para tais serviços.

GRUPO MOVIMENTO DE TERRA	ITEM 01.03.03
SERVIÇO PREPARO DE FUNDO DE VALA	REVISÃO 05/2024

1 - DESCRIÇÃO DO SERVIÇO:

Finalizado a contenção da vala procede-se a preparar o fundo da vala para receber o assentamento das redes de esgoto;

O serviço consiste na limpeza, regularização e ajuste de declividade, conforme previsto em projeto, do fundo da vala;

Quando previsto em projeto, é feito a execução de um lastro com material granular. O lançamento do material na vala pode se dar de forma manual ou mecanizado;

A partir daí os demais serviços são executados tais como: assentamento da tubulação e reaterro (atividades não inclusas nesta composição – utilizar composições específicas para tais fins).

2 - COMPONENTES DO CUSTO:

A execução dos serviços incluirá, sem se limitar, os itens a seguir:

- Pedreiro: profissional que executa o nivelamento e regularização do fundo da vala;
- Servente: profissional que auxilia o pedreiro nas atividades e faz a limpeza da vala e opera o Compactador;
- Compactador de solos: equipamento para a compactação do solo no preparo do fundo de vala;
- Areia: material utilizado como lastro no fundo da vala para assentamento dos tubos.

3 - CRITÉRIO DE MEDIÇÃO:

Utilizar o volume de material para o preparo de fundo de vala obtido pela multiplicação da área total do fundo da vala (comprimento x largura) pela espessura especificada no projeto.

O preparo de fundo de vala considera a regularização do solo presente no fundo da vala;

A composição não faz distinção entre valas com ou sem escoramento, valendo o uso da mesma para ambas situações;

A composição não faz referência a profundidade da vala sendo seu uso válido para diferentes profundidades;

Os índices de produtividade foram obtidos considerando a camada de material granular com espessura de 10 cm;

A geometria da vala deve atender aos valores definidos pela norma NBR 12266.

GRUPO MOVIMENTO DE TERRA	ITEM 01.03.04
SERVIÇO REATERRO MANUAL DE VALA	REVISÃO 05/2024

1 - DESCRIÇÃO DO SERVIÇO:

Inicia-se, quando necessário, com a umidificação do solo a fim de atingir o teor umidade ótima de compactação prevista em projeto.

Executa-se o reaterro lateral, e a região que recobre o tubo, atendendo as especificações de projeto e garantindo que a tubulação enterrada fique continuamente apoiada no fundo da vala sobre o berço de assentamento.

Prossegue-se com o reaterro superior, região com 30 cm de altura sobre a geratriz superior da tubulação. A compactação é executada de cada lado, apenas nas regiões compreendidas entre o plano vertical tangente à tubulação e a parede da vala. A parte diretamente acima da tubulação não é compactada, a fim de se evitarem deformações dos tubos.

Terminada a fase anterior é feito o reaterro final, região acima do aterro superior até a superfície do terreno ou cota de projeto. Esta etapa deve ser feita em camadas sucessivas e compactadas de tal modo a obter o mesmo estado do terreno das laterais da vala.

No caso de existir escoramento da vala a mesma deve ser retirada simultaneamente as etapas do aterro garantindo assim o preenchimento total da vala.

2 - COMPONENTES DO CUSTO:

A execução dos serviços incluirá, sem se limitar, os itens a seguir:

- Servente: profissional que lança o material, de forma manual, para o interior da vala e opera o compactador.
- Caminhão pipa: utilizado para a umidificação do solo.
- Compactador de solos de percussão (sapo) com motor a gasolina 4 tempos de 4 CV: equipamento utilizado para a compactação do solo utilizado no aterro da vala (já contempla o operador).

3 - CRITÉRIO DE MEDIÇÃO:

Volume de reaterro geométrico, definido em projeto, descontado o volume do tubo.

O tipo de reaterro considerado nesta composição é o de vala, ou seja, um reaterro que tem comprimento mais expressivo que a largura.

Estão contemplados na composição os esforços necessários para a umidificação do solo de reaterro, a fim de atender as exigências normativas e definições de projeto.

Para gerar os índices de produtividade referentes à compactação da vala reaterrada foi considerado que a atividade é feita em etapas com camadas.

A composição não faz distinção entre valas com ou sem escoramento, valendo o uso da mesma para ambas situações.

Os esforços de escavação, preparo de fundo de vala, assentamento de tubo e escoramento não estão contemplados nessa composição e, para tanto, deve-se utilizar composições específicas destes serviços.

Os serviços para restabelecer o local de escavação da vala para a situação anterior ao serviço, isto é, por exemplo, refazer o piso, plantio de grama etc. não estão contemplados nos índices de produtividade desta composição.

São separados o tempo produtivo (CHP) e o tempo improdutivo (CHI) dos equipamentos da seguinte forma:

CHP: considera o tempo em que o equipamento está ligado;

CHI: considera os tempos em que o equipamento está parado por falta de frente (exemplos: espera pelo assentamento de tubo);

Não estão contemplados custos com ensaios de controle tecnológico para a execução do aterro ou reaterro.

GRUPO MOVIMENTO DE TERRA	ITEM 01.03.05
SERVIÇO CARGA, MANOBRA E DESCARGA DE SOLOS	REVISÃO 05/2024

1 - DESCRIÇÃO DO SERVIÇO:

Carga de solos ou materiais granulares, em caminhão basculante, com a utilização de carregadeira e descarga livre (basculamento do caminhão).

2 - COMPONENTES DO CUSTO:

A execução dos serviços incluirá, sem se limitar, os itens a seguir:

- Caminhão basculante 6 m3: equipamento onde ocorre a carga de materiais, para posterior transporte (transporte não incluso na composição). Responsável, também, pela operação de descarga de materiais.
- Pá carregadeira: equipamento utilizado para o carregamento de materiais no caminhão basculante.

3 - CRITÉRIO DE MEDIÇÃO:

Volume de reaterro geométrico, definido em projeto, descontado o volume do tubo.

Para o levantamento dos índices de produtividade dos equipamentos foram considerados os tempos de carga, descarga e manobras para carga e descarga.

Os materiais granulares se classificam em: areias, britas, pó de pedra, pedra de mão e agregados em grãos.

As produtividades desta composição não contemplam as operações de transporte de materiais. Para tais atividades, utilizar a composição específica de momento de transporte.

Foram separados os tempos produtivo (CHP) e improdutivo (CHI) dos equipamentos de acordo com o Fator Tempo de Trabalho (FTT) de 70%, da seguinte forma:

CHP caminhão: considera os tempos de carga, descarga e manobras;

CHI caminhão: considera tempo de espera e os demais tempos da jornada de trabalho;

CHP carregadeira: considera o tempo de carga;

CHI carregadeira: considera tempo de espera e os demais tempos da jornada de trabalho.

GRUPO ESCORAMENTO	ITEM 01.04.01
SERVIÇO ESCORAMENTO TIPO PONTALEAMENTO	REVISÃO 05/2024

1 - DESCRIÇÃO DO SERVIÇO:

Após a abertura da vala, deve-se executar o escoramento da vala para evitar desmoronamentos;

O serviço de escoramento inicia com a colocação das tábuas de madeira espaçadas de 1,35 metros de “eixo a eixo”, assim que a escavação disponibiliza frente de serviço;

Após a colocação das tábuas, é feito a cada metro de profundidade da vala a instalação das escoras;

A partir daí os demais serviços são executados tais como: preparo do fundo, assentamento da tubulação e reaterro;

Durante o reaterro é feita a retirada dos escoramentos simultaneamente.

2 - COMPONENTES DO CUSTO:

A execução dos serviços incluirá, sem se limitar, os itens a seguir:

- Carpinteiro: profissional que executa o sistema de escoramento da vala, realizando atividades de montagem e desmontagem;
- Servente: profissional que auxilia o carpinteiro no escoramento;
- Tábua de madeira: utilizada verticalmente na parede da vala para conter o solo;
- Peça de madeira roliça: utilizada horizontalmente para travar as tábuas de madeira e conter o solo; Prego: utilizado para fixar as peças de madeira roliça às tábuas de madeira.

3 - CRITÉRIO DE MEDIÇÃO:

Utilizar a área total de paredes (comprimento X profundidade da vala x duas paredes da vala) a ser contida com escoramento tipo pontaleamento em valas com profundidade de 0 a 1,5 m, largura menor que 1,5 m.

Nos índices de produtividade da equipe estão inclusos o tempo de montagem do escoramento e retirada do escoramento;

O espaçamento entre as tábuas e a distância entre as escoras foi considerado conforme descrito em norma;

Para gerar os índices de consumo de tábuas de madeira foi considerado um comprimento maior do que a profundidade da vala da ordem de 50 cm, referente à ficha e a um comprimento maior que a profundidade;

O número de reutilizações das tábuas de madeira e peças de madeira roliças foi considerado igual a cinco vezes;

Este sistema de escoramento se aplica apenas acima do nível d'água, ou quando a permeabilidade do solo for baixa o suficiente para permitir o esgotamento por bombas;

A geometria da vala deve atender aos valores definidos pela norma NBR 12266.

GRUPO POÇOS DE VISITA	ITEM 01.05.01
SERVIÇO BASE PARA POÇO DE VISITA CIRCULAR	REVISÃO 05/2024

1 - DESCRIÇÃO DO SERVIÇO:

Após execução da escavação e, caso seja necessário, da contenção da cava, preparar o fundo com lastro de brita;

Sobre o lastro de brita, posicionar o módulo de base com a retroescavadeira;

Em seguida, executar a canaleta e as almofadas no fundo do poço;

Sobre o módulo de base, posicionar o anel pré-moldado com a retroescavadeira, assentá-lo com argamassa e revestir a junta interna e externamente;

Sobre o último anel do balão, posicionar a laje de transição pré-moldada com a retroescavadeira e assentá-la com argamassa;

Posicionar o módulo de ajuste com a retroescavadeira e assentá-lo com argamassa, deixando altura necessária para posterior colocação da tampa do poço.

2 - COMPONENTES DO CUSTO:

A execução dos serviços incluirá, sem se limitar, os itens a seguir:

- Pedreiro: responsável por preparar o fundo da cava, assentar as peças pré-moldadas e executar a canaleta e almofadas no fundo do poço;
- Servente: auxilia os pedreiros em suas tarefas;
- Retroescavadeira sobre rodas com carregadeira: para colocação das peças pré-moldadas com mais de 50kg;
- Lastro com preparo de fundo: composição utilizada para execução de lastro de brita no fundo da cava;
- Argamassa traço 1:3 (cimento e areia), preparo mecânico, incluso aditivo impermeabilizante: para o assentamento das peças pré-moldadas, execução da canaleta e almofadas no fundo do poço e revestimento das juntas;
- Tijolo cerâmico maciço 5 x 10 x 20 cm: utilizado para a execução da almofada no fundo do poço;
- Anel com fundo de concreto armado, para poços de visita e de inspeção, com diâmetro interno = 1,0 m e H = 0,5 m: corresponde ao módulo de base do poço.
- Anel de concreto armado, para poços de visita e de inspeção, com diâmetro interno = 1,0 m e H = 0,5;

- Peça circular pré-moldada, volume de concreto de 10 a 30 litros: composição utilizada para execução do módulo de ajuste para futura colocação da tampa (com 60 cm de diâmetro interno e 15 cm de altura);
- Peça circular pré-moldada, volume de concreto acima de 100 litros: composição utilizada para execução da laje de transição entre o balão do poço e o módulo de ajuste (furo circular com 60 cm de diâmetro e 15 cm de espessura).

3 - CRITÉRIO DE MEDIÇÃO:

A profundidade desta composição considera o desnível compreendido entre o topo da tampa e a parte superior da laje de fundo, sendo considerado que a laje de fundo possui uma espessura de 5 cm e que a tampa a ser colocada possuirá uma espessura de 10 cm;

Para o levantamento dos índices de produtividade foram considerados os pedreiros e os serventes que auxiliavam diretamente nas proximidades do local de execução;

Foram separados o tempo produtivo (CHP) e o tempo improdutivo (CHI) da retroescavadeira da seguinte forma:

CHP: considera o tempo em que o equipamento está colocando as peças pré-moldadas, envolvendo tempo de preparação (prender a peça no equipamento), movimentação e finalização (encaixar na posição final e soltar a peça);

CHI: considera os tempos em que o equipamento está parado por falta de frente (exemplo: espera pelo acabamento das juntas entre as peças pré-moldadas);

Esta composição refere-se a um poço de visita com 1,45 m de altura.

Esta composição refere-se a um poço de visita com 1,45 m de altura, sendo 1,00 m de altura do balão/caixa; 0,15 m de laje de transição; 0,15 m de módulo de ajuste e 0,15 m de previsão da tampa.

As produtividades desta composição não contemplam nos índices os serviços de locação, remoção de piso, escavação, contenção, assentamento de tubos, colocação da tampa, reaterro e recomposição do piso.

Esta composição é válida para trabalho diurno.

GRUPO POÇOS DE VISITA	ITEM 01.05.02
SERVIÇO ACRÉSCIMO PARA POÇO DE VISITA CIRCULAR	REVISÃO 05/2024

1 - DESCRIÇÃO DO SERVIÇO:

Sobre o último anel da composição de base do poço de visita, posicionar os anéis pré-moldados de acréscimo com a retroescavadeira, assentá-los com argamassa e revestir as juntas interna e externamente, antes da colocação da laje de transição.

2 - COMPONENTES DO CUSTO:

A execução dos serviços incluirá, sem se limitar, os itens a seguir:

- Pedreiro: responsável por assentar as peças pré-moldadas;
- Servente: auxilia os pedreiros em suas tarefas;
- Retroescavadeira sobre rodas com carregadeira: para colocação das peças pré-moldadas com mais de 50kg;
- Argamassa traço 1:3 (cimento e areia), preparo mecânico, incluso aditivo impermeabilizante: para o assentamento das peças pré-moldadas e revestimento das juntas;
- Anel de concreto armado, para poços de visita e de inspeção, com diâmetro interno = 1,0 m e H = 0,5: utilizado para o acréscimo da altura do poço.

3 - CRITÉRIO DE MEDIÇÃO:

Utilizar o comprimento total a ser acrescentado nas alturas dos balões das composições de base dos poços de visita circulares para esgoto, em concreto pré-moldado, diâmetro interno = 1,0 m.

Para o levantamento dos índices de produtividade foram considerados os pedreiros e os serventes que auxiliavam diretamente nas proximidades do local de execução;

Foram separados o tempo produtivo (CHP) e o tempo improdutivo (CHI) da retroescavadeira da seguinte forma:

CHP: considera o tempo em que o equipamento está colocando as peças pré-moldadas, envolvendo tempo de preparação (prender a peça no equipamento), movimentação e finalização (encaixar na posição final e soltar a peça);

CHI: considera os tempos em que o equipamento está parado por falta de frente (exemplo: espera pelo acabamento das juntas entre as peças pré-moldadas);

Esta composição refere-se somente ao acréscimo da altura do poço de visita. Deve estar relacionada à composição de base correspondente.

As produtividades desta composição não contemplam nos índices os serviços de locação, remoção de piso, escavação, contenção, execução do fundo do poço, assentamento de tubos, colocação da laje de transição, módulo de ajuste e da tampa, reaterro e recomposição do piso. Deve-se, portanto, considerar composições específicas para estes serviços, caso sejam necessários;

Esta composição é válida para trabalho diurno.

GRUPO POÇOS DE VISITA	ITEM 01.05.03
SERVIÇO TAMPA CIRCULAR PARA ESGOTO	REVISÃO 05/2024

1 - DESCRIÇÃO DO SERVIÇO:

Após execução do poço de inspeção ou de visita, assentar o aro da tampa com concreto, verificando o nível do piso;

Fixar a tampa no aro.

2 - COMPONENTES DO CUSTO:

A execução dos serviços incluirá, sem se limitar, os itens a seguir:

- Pedreiro: profissional responsável pela colocação da tampa;
- Servente: profissional que auxilia os pedreiros em suas tarefas;
- Concreto fck = 20MPa, traço 1:2,7:3 (cimento/ areia média/ brita 1): utilizado para o assentamento
- do aro da tampa;
- Tampão FOFO articulado, classe B125, carga máxima 12,5 t, redondo, com tampa de 600 mm, para rede pluvial ou de esgoto.

3 - CRITÉRIO DE MEDIÇÃO:

Utilizar a quantidade total de tampas circulares para esgoto e drenagem, em ferro fundido, diâmetro interno = 0,6 m.

Para o levantamento dos índices de produtividade foram considerados os pedreiros e os serventes que auxiliavam diretamente nas proximidades do local de instalação da caixa;

Esta composição é válida para trabalho diurno.

GRUPO POÇOS DE VISITA	ITEM 01.06.01
SERVIÇO ASSENTAMENTO DE TUBO	REVISÃO 05/2024

1 - DESCRIÇÃO DO SERVIÇO:

Antes de iniciar o assentamento dos tubos, o fundo da vala deve estar regularizado e com a declividade prevista em projeto;

Transportar o tubo para dentro da vala, com cuidado para não danificar a peça (deve-se impedir o arrasto dos tubos no chão);

Limpar a ponta e a bolsa dos tubos;

Aplicar a pasta lubrificante na ponta do tubo e na parte aparente do anel;

Após o posicionamento correto da ponta do tubo junto à bolsa do tubo já assentado, realizar o encaixe empurrando o tubo;

Deve-se verificar o alinhamento da tubulação;

O sentido de montagem dos trechos deve ser, de preferência, caminhando-se das pontas dos tubos para as bolsas, ou seja, cada tubo assentado deve ter como extremidade livre uma bolsa, onde deve ser acoplada a ponta do tubo subsequente.

2 - COMPONENTES DO CUSTO:

A execução dos serviços incluirá, sem se limitar, os itens a seguir:

- Assentador de tubos e Servente: oficial e ajudante designados para a atividade de assentamento de tubos;
- Tubo de PVC de parede maciça DN 150 mm;
- Pasta lubrificante para tubos de PVC com juntas elásticas.

3 - CRITÉRIO DE MEDIÇÃO:

Utilizar os comprimentos de tubo com DN 150 mm efetivamente instalados em valas de rede de esgoto.

Foi considerado tubo com comprimento de 6 metros;

Os coeficientes de produtividade consideram um transporte manual do tubo de até 10 m de distância da vala;

Foram consideradas perdas por resíduo;

Os serviços de remoção de piso, escavação, carregamento de terra, reaterro e recolocação de piso não foram contemplados nessa composição;

Os serviços de locação, preparo do fundo de vala, contenção e esgotamento não estão considerados nesta composição (embora o efeito de sua presença tenha sido contemplado). Deve-se, portanto, considerar composições específicas para estes serviços.



Anotação de Responsabilidade Técnica - ART
Lei nº 6.496, de 7 de dezembro de 1977

CREA-ES

Conselho Regional de Engenharia e Agronomia do ES

Página 1/1

ART de Obra ou Serviço

0820240157062

ART Individual

1. Responsável Técnico

ARIANA TONON NASCIMENTO

Título profissional: ENGENHEIRO CIVIL

RNP: 0816480419

Registro: ES-044447/D

Empresa contratada: SERVIÇO AUTÔNOMO

Registro: 999999



2. Dados do Contrato

Contratante: PREFEITURA MUNICIPAL DE COLATINA

CPF/CNPJ: 27165729000174

Rua: AV. ANGELO GIUBERTI.

Nº: 343

Complemento:

CEP: 29700000

Cidade: COLATINA

UF: ES

Bairro: ESPLANADA

Telefone:

Contrato:

Nº do Aditivo: 0

Valor do Contrato/Honorários: R\$0,00

Tipo de contratante: PESSOA JURÍDICA

3. Dados da Obra/Serviço

Rua: AVENIDA DAVID PANCIERI

Nº:

Complemento:

Bairro: SÃO MIGUEL

Quadra Lote

Cidade: COLATINA

UF: ES

CEP: 29704707

Data de início: 01/04/2024

Prev. Término: 01/08/2024

Coord. Geogr.:

Proprietário: PREFEITURA MUNICIPAL DE COLATINA

CPF/CNPJ:27165729000174

4. Atividade Técnica

Qtde de Pavimento(s): 0

Nº Pavimento(s): 0

Dimensão/Quantidade: 0

Unidade de medida: M

ATIVIDADE(S) TÉCNICA(S): 35 - 5.1 - ELABORAÇÃO DE PROJETO

PARTICIPAÇÃO:

NATUREZA: 103 - AUTORIA

NÍVEL: 104 - EXECUÇÃO

NATUREZA DO(S) SERVIÇO(S): 1105 - SISTEMA DE ABASTECIMENTO DE ÁGUA E/OU ESGOTO SANITÁRIO, 1106 - SISTEMA DE SANEAMENTO

TIPO DA OBRA/SERVIÇO: 404 - OBRAS DE SANEAMENTO, 405 - OBRAS HIDRÁULICAS

PROJETO(S)/SERVIÇO(S): 18 - OUTROS PROJETOS/SERVIÇOS

Após a conclusão das atividades técnicas, o profissional deverá proceder a baixa desta ART.

5. Observações

ELABORAÇÃO DE PROJETO EXECUTIVO E PLANILHA ORÇAMENTÁRIA DE COMPLEMENTAÇÃO DO SISTEMA DE ESGOTAMENTO SANITÁRIO DO BAIRRO SÃO MIGUEL EM COLATINA-ES, COMPREENDENDO DE REDE COLETORA DE ESGOTOS.

6. Declarações

Profissional

Contratante

Acessibilidade: <declara a aplicabilidade das regras de acessibilidade previstas nas normas técnicas da ABNT, na legislação específica e no Decreto nº5.296, de 2 de dezembro de 2004, às atividades profissionais acima relacionadas.>

7. Entidade de classe

NENHUMA ENTIDADE

8. Assinat

Declaro serem v

Local

gov.br

Documento assinado digitalmente

ARIANA TONON NASCIMENTO

Data: 15/05/2024 07:58:39-0300

Verifique em <https://validar.iti.gov.br>

ARIANA TONON NASCIMENTO - CPF: 09823040729

PREFEITURA MUNICIPAL DE COLATINA - CPF/CNPJ: 27165729000174

9. Informações

- A ART é válida somente quando quitada, podendo sua conferência ser realizada no site do CREA.
- A autenticidade deste documento pode ser verificada no site www.creaes.org.br ou www.confea.org.br
- A guarda da via assinada da ART será de responsabilidade do profissional e do contratante com o objetivo de documentar o vínculo contratual.

www.creaes.org.br
tel: (27)3134-0046

creaes@creaes.org.br
art@creaes.org.br



CREA-ES
Conselho Regional de Engenharia e Agronomia do Espírito Santo

Valor ART: R\$ 99,64

Registrada em: 26/04/2024

Data de pagamento: 14/05/2024

Valor Pago: R\$ 99,64

Nosso Número: 14000000015929774

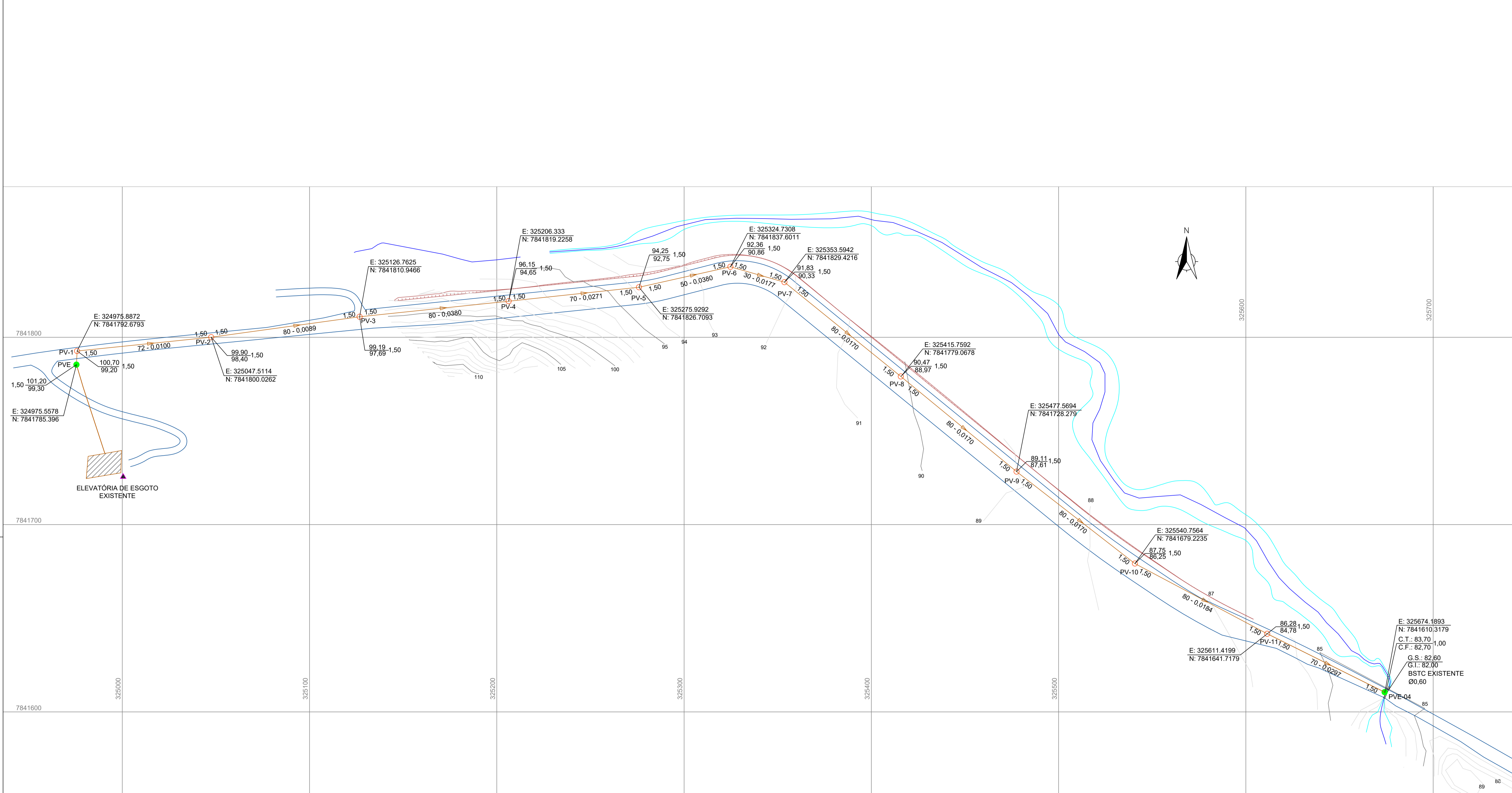

PLANTA BAIXA - COLETOR SÃO MIGUEL
ESCALA: 1/1000

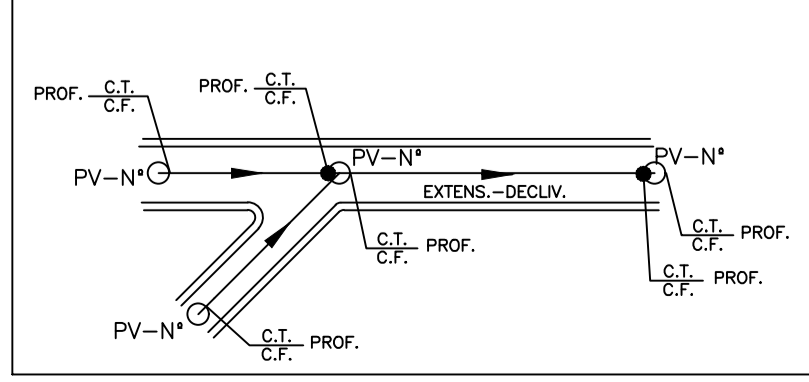

LEGENDA

- | | | | |
|--|----------------------------|--|------------------------------------|
| | REDE EXISTENTE A ABANDONAR | | SENTIDO DO FLUXO |
| | REDE EXISTENTE | | PV-N° |
| | REDE COLETORA PROJETADA | | NÚMERO DO PV |
| | PV COM DEGRAU | | EXTENSÃO DO TRECHO (m) |
| | POÇO DE VISITA EXISTENTE | | DECLIVIDADE DO TRECHO (m/m) |
| | POÇO DE VISITA | | C.T. |
| | | | C.F. |
| | | | PROF. |
| | | | ESTAÇÃO ELEVATÓRIA DE ESGOTO BRUTO |

NOTAS:

- DIMENSÕES E ELEVAÇÕES EM METRO, EXCETO ONDE INDICADO.
- MATERIAL E DIÂMETRO INDICADO QUANDO DIFERENTE DE PVC E DN150MM

gouv.br
ARIANA TONON NASCIMENTO
Data: 12/06/2024 16:50:59 -0300
Verifique em <https://validar.br.gov.br>

RESP. TÉCNICO:
ARIANA TONON NASCIMENTO
CREA:
44.447/D
ART. Nº.:

PREFEITURA DE Colatina
EMPRESAMENTOS ESPECIAIS
SANEAR

PREFEITURA MUNICIPAL DE COLATINA
SECRETARIA MUNICIPAL DE EMPREENDIMENTOS ESPECIAIS - SEMUNEEES
SERVIÇO COLATINENSE DE SANEAMENTO AMBIENTAL
Rua Benjamin Costa, nº 105 - Bairro Marista - Colatina/ES - CEP 29707-130

PROJETO EXECUTIVO REDE COLETORA DE ESGOTO EXT.: 772M
LOCAL: RODOVIA BR-259, KM 57, CÔRREGO DA SAÚDE, COLATINA-ES
TÍTULO: PLANTA BAIXA REDE COLETORA DE ESGOTO

ESC.: 1/1000
DATA: ABRIL/2024
FOLHA: 1/4

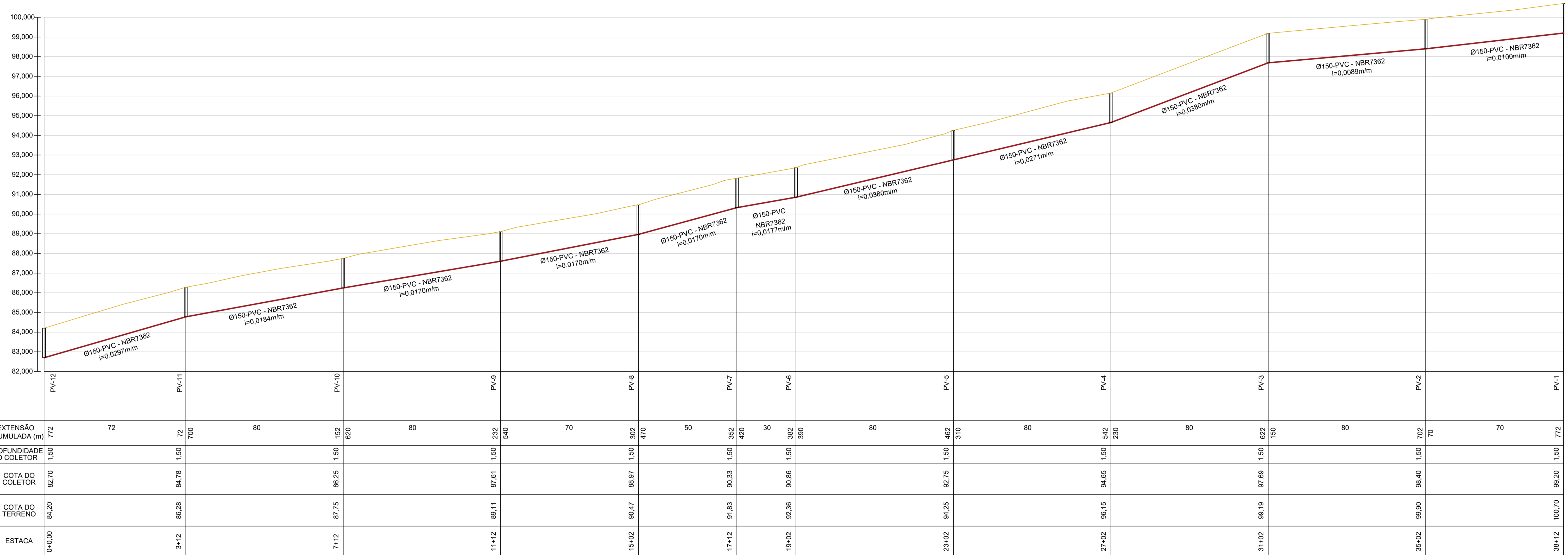

EXTENSÃO ACUMULADA (m)	772	72	72	700	80	152	620	80	232	540	70	302	470	50	352	420	30	382	390	80	462	310	80	542	230	80	622	150	80	702	70	70	772	
PROFUNDIDADE DO COLETOR	1,50		1,50			1,50			1,50	540		1,50	470		1,50	420		1,50	390		1,50	310		1,50	230		1,50	150		1,50	70		1,50	772
COTA DO COLETOR	82,70		84,78		86,25		86,25		87,61	88,97		88,97	90,33		90,33	90,86		90,86	90,86		92,75	310		94,65	230		97,69	150		98,40	70		99,20	772
COTA DO TERRENO	84,20		86,28		87,75		87,75		89,11	90,47		90,47	91,83		91,83	92,36		92,36	92,36		94,25	310		96,15	230		99,19	150		99,90	70		100,70	772
ESTACA	0+00		3+12		7+12		11+12		15+02	15+02		17+12		19+02	19+02		23+02		27+02	27+02		31+02	31+02		35+02	35+02		38+12						

PERFIL - COLETOR SÃO MIGUEL
ESCALA: 1/1000

LEGENDA

- REDE EXISTENTE A ABANDONAR
- REDE EXISTENTE
- REDE COLETORA PROJETADA
- PV COM DEGRAU
- POÇO DE VISITA EXISTENTE
- POÇO DE VISITA
- SENTIDO DO FLUXO
- NÚMERO DO PV
- EXTENSÃO DO TRECHO (m)
- DECLIVIDADE DO TRECHO (m/m)
- COTA DE TERRENO
- COTA DE FUNDO
- PROFUNDIDADE
- ESTAÇÃO ELEVATÓRIA DE ESGOTO BRUTO

NOTAS:
1. DIMENSÕES E ELEVAÇÕES EM METRO, EXCETO ONDE INDICADO.
2. MATERIAL E DIÂMETRO INDICADO QUANDO DIFERENTE DE PVC E DN150MM

Documento assinado digitalmente
gov.br
ARIANA TONON NASCIMENTO
Data: 13/06/2024 15:52:04 -0300
Verifique em <https://validar.it.gov.br>

RESP. TÉCNICO:
ARIANA TONON NASCIMENTO
CREA: 44.447/D
ART Nº.:

PREFEITURA MUNICIPAL DE COLATINA
SECRETARIA MUNICIPAL DE EMPREENDIMENTOS ESPECIAIS - SEMUNEEES
SERVIÇO COLATINENSE DE SANEAMENTO AMBIENTAL
Rua Benjamin Costa, nº 105 - Bairro Marista - Colatina/ES - CEP 29707-130

PROJETO EXECUTIVO REDE COLETORA DE ESGOTO EXT.: 772M
LOCAL: RODOVIA BR-259, KM 57, CÔRREGO DA SAÚDE, COLATINA-ES

ESC.: 1/1000
DATA: ABRIL/2024
FOLHA: 2/4

TÍTULO: PERFIL - REDE COLETORA DE ESGOTO

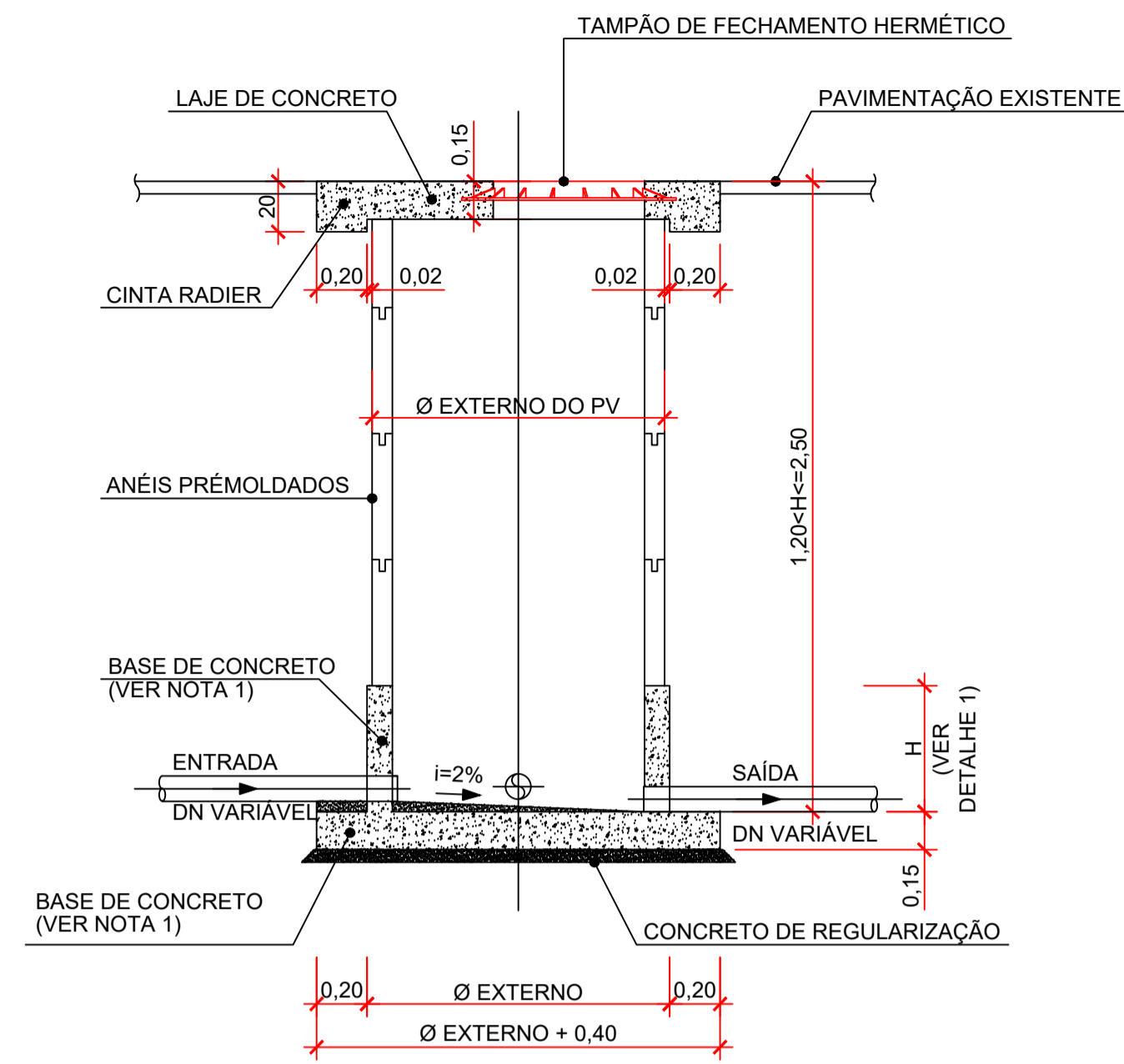

CORTE B-B
ESC.: 1/25

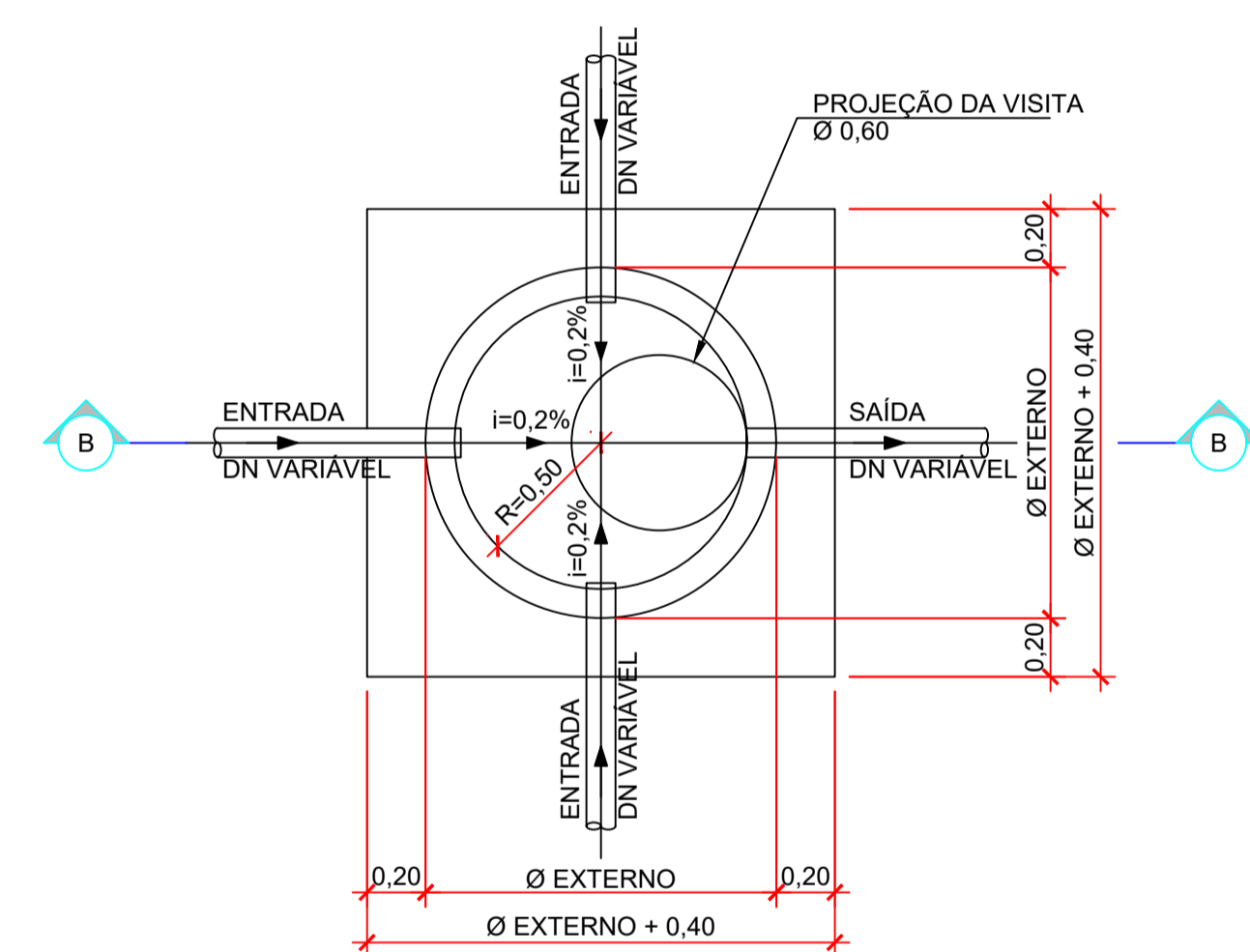

PLANTA
ESC.: 1/25

PV Ø1,00 (1,20 <math>H <= 2,50</math>)

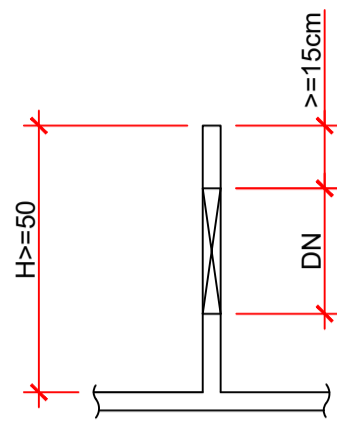

DETALHE 1
SEM ESCALA

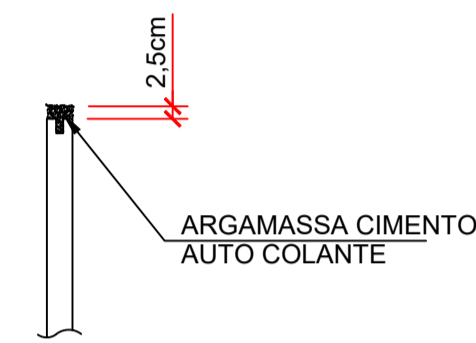

DETALHE 2
SEM ESCALA

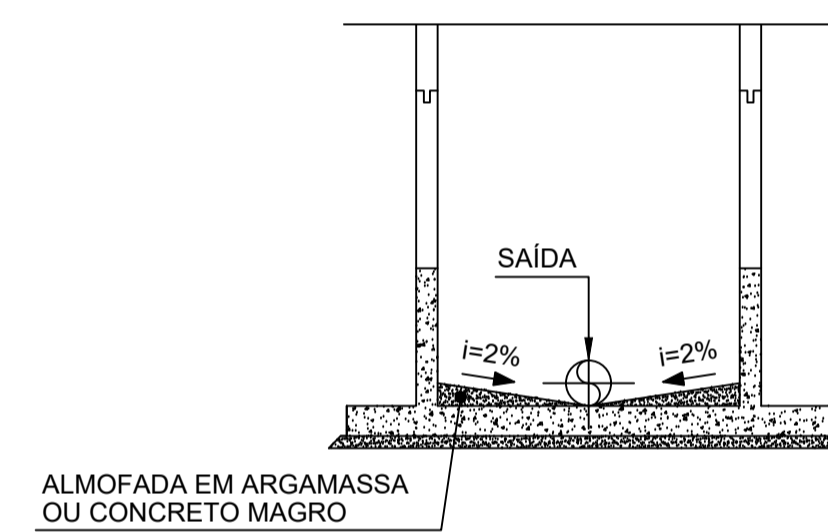

DETALHE SAÍDA
SEM ESCALA

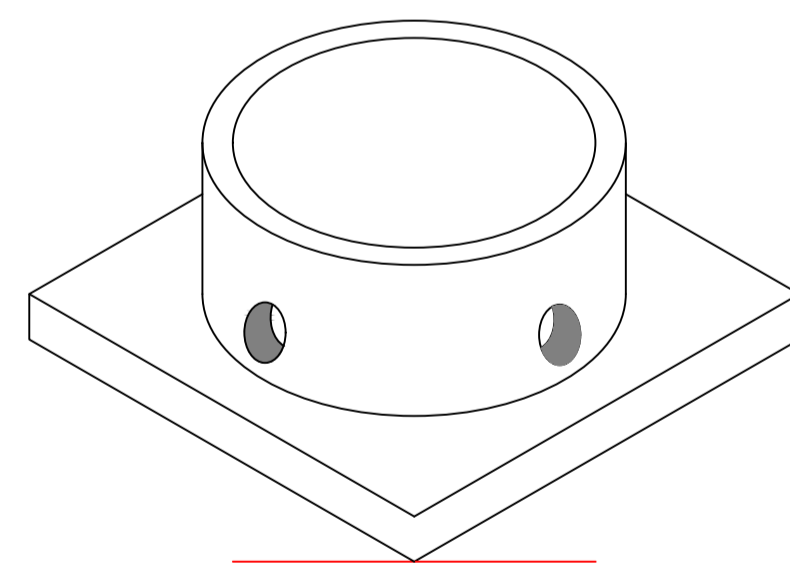

PERSPECTIVA DA BASE
ESC.: 1/25

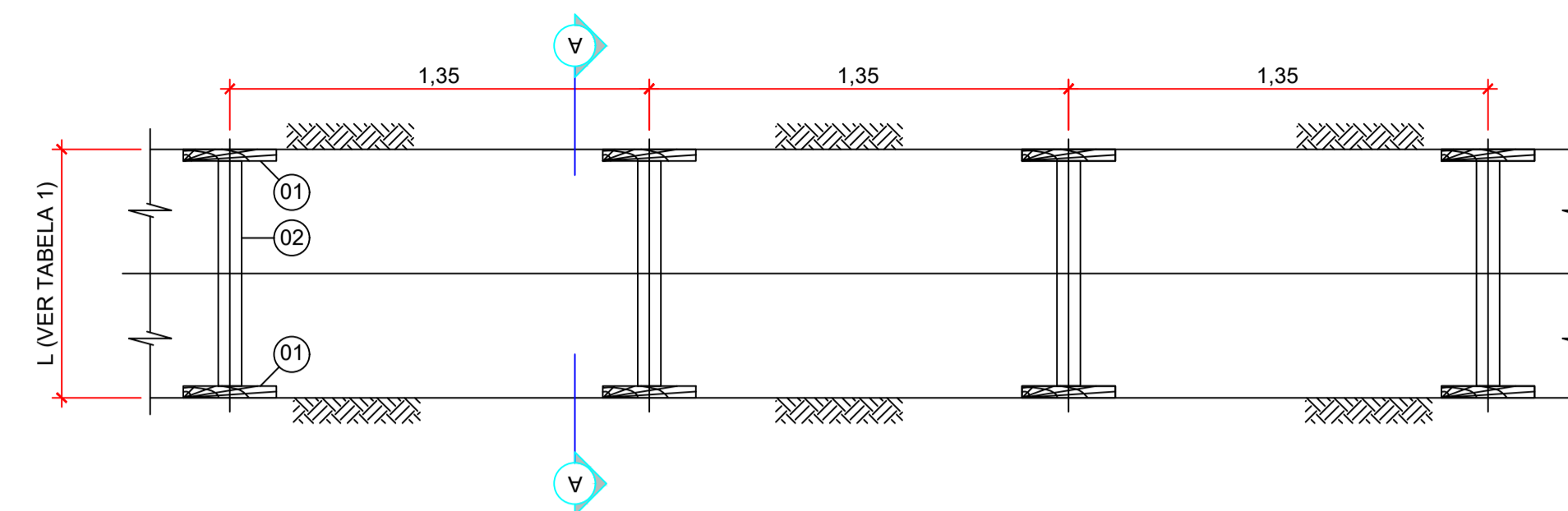

ESCORAMENTO DE MADEIRA TIPO PONTALETE
PLANTA
ESC.: 1:20

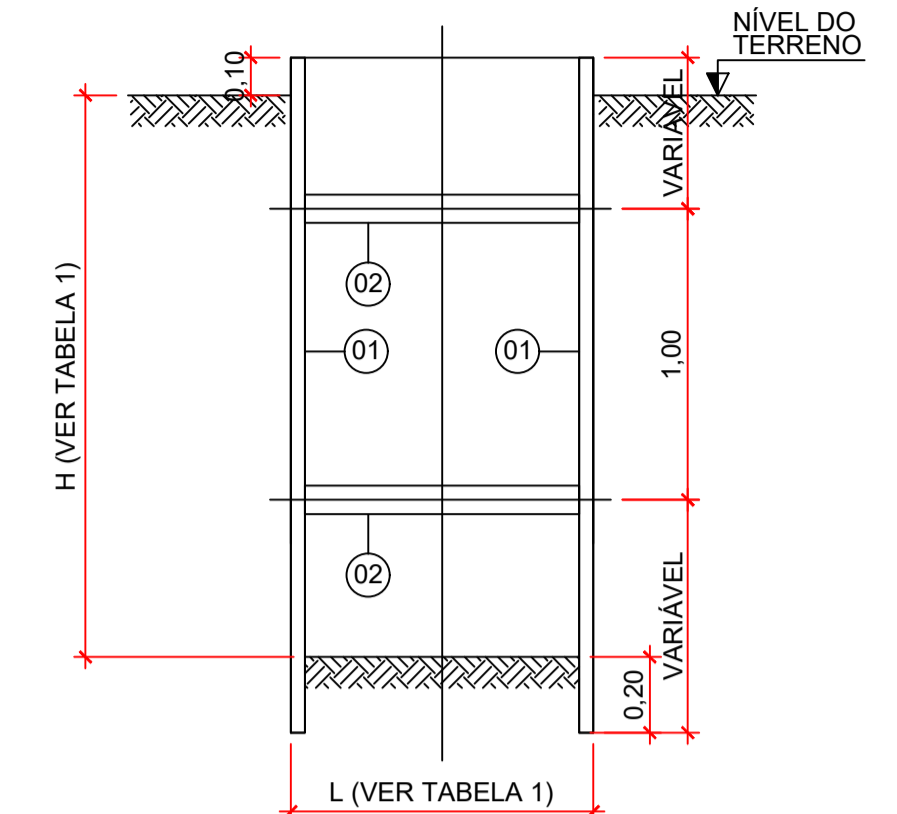

CORTE A-A
ESC.: 1:20

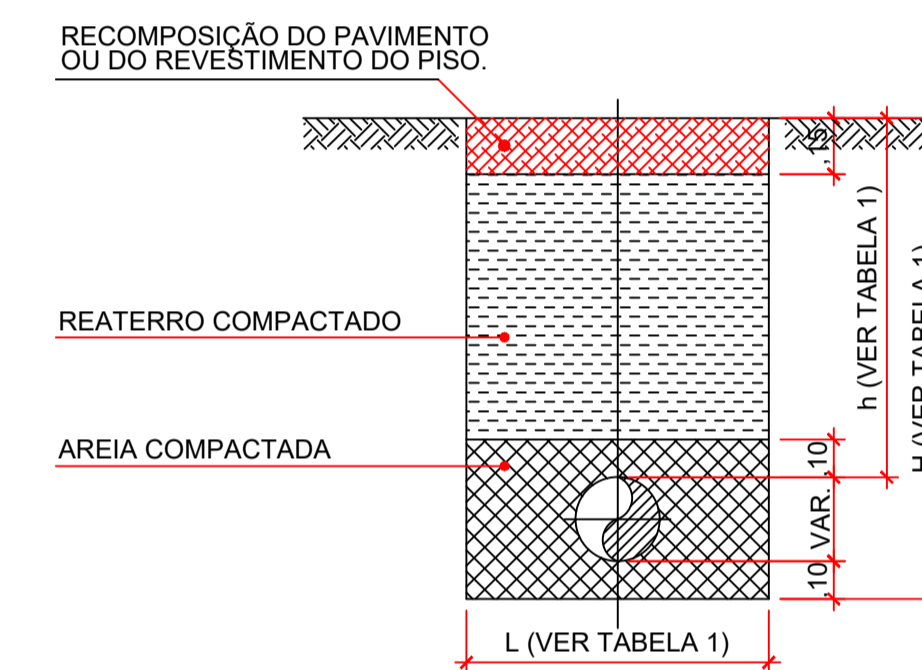

VALA A CÉU ABERTO PARA ASSENTAMENTO DE TUBOS DE PVC
ESC.: 1:20

TABELA 1 - DIMENSÕES DAS VALAS											
DIÂMETRO(mm)	RECOBRIMENTO	PROFUNDIDADE	L (m)-LARGURA DA VALA EM FUNÇÃO DO TIPO DE ESCORAMENTO								
			SEM ESCORAMENTO		PONTALETE (A)		DESCONTÍNUO (B)		CONTÍNUO (C)		
			PVC	FºFº	PVC	FºFº	PVC	FºFº	PVC	FºFº	
75	80	0,70	0,95	0,65	0,65	0,65	0,65	0,65	0,65	0,75	0,75
100	100	0,70	0,95	0,65	0,65	0,65	0,65	0,65	0,65	0,75	0,75
150	150	0,70	1,10	0,65	0,65	0,65	0,65	0,65	0,65	0,75	0,75
200	200	1,00	1,45	0,70	0,70	0,70	0,70	0,70	0,70	0,80	0,80
250	250	1,00	1,50	0,80	0,80	0,80	0,80	0,80	0,80	0,90	0,90
300	300	1,00	1,56	0,80	0,80	0,80	0,80	0,80	0,80	0,90	0,90
-	350	1,00	1,65	0,90	0,90	1,10	1,10	1,10	1,10	1,20	1,20
-	400	1,00	1,65	0,90	0,90	1,10	1,10	1,10	1,10	1,20	1,20

- (A)-PARA SER UTILIZADO EM TERRENO ARGILOSO DE BOA QUALIDADE E PARA VALAS DE PROFUNDIDADE MÁXIMA DE 2,00m
 (B)-PARA SER UTILIZADO EM TERRENOS FIRMES SEM A PRESENÇA DE ÁGUA E PARA VALAS DE PROFUNDIDADE MÁXIMA DE 3,00m
 (C)-PARA SER UTILIZADO EM QUALQUER TIPO DE SOLO, MAS OBRIGATORIO SEMPRE QUE HOUVER POSSIBILIDADE DE ACOMODAÇÃO DO TERRENO E POSSÍVEIS DANOS NOS IMÓVEIS PRÓXIMOS, COM EXCEÇÃO EM TERRENOS ARENOSOS E COM A PRESENÇA DE ÁGUA.

Documento assinado digitalmente
 gov.br
 ARIANA TONON NASCIMENTO
 Data: 12/06/2024 10:53:05 -0300
 Verifique em https://validar.digov.br

NOTAS:

- AS BASES DE CONCRETO SERÃO EXECUTADAS SOBRE REATERRO COMPACTADO, COM A MESMA TAXA DO TERRENO, SENDO OS MESMOS REGULARIZADOS COM UMA CAMADA DE BRITA COM ESPESURA DE 5cm.
- OS TUBOS DE ENTRADA E DE SAÍDA DOS PV'S DEVERÃO SER INSTALADOS EM "ESPERA" PREVIAMENTE INSERIDAS NO CILINDRO DO PV, SENDO OS TUBOS DE ENTRADA COM LUVÁ DE CORRER E OS TUBOS SAÍDA COM PONTA E BOLSA DO PRÓPRIO TUBO.
- DIMENSÕES EM METRO.

- AS ESPERAS PARA OS TUBOS DE SAÍDA E DE ENTRADA DEVERÃO SER INSERIDAS (CHUMBADAS) NAS PAREDES DOS PV'S ATÉ NO MÁXIMO 48 HORAS APÓS A CONCRETAGEM DO MESMO.
- OS PV'S SÓ SERÃO ASSENTADOS NA REDE COLETOIRA APÓS A CURA TOTAL DO CONCRETO.
- AS FORMAS PARA MOLDAGEM DOS PV'S DEVERÃO SER METÁLICAS.
- A ARGAMASSA DE ASSENTAMENTO DOS ANÉIS DOS PV'S SERÁ DO TIPO CIMENTO COLANTE (ARGAMASSA PARA CERÂMICA) APLICADO CONFORME DETALHE 2.
- USAR VIBRAÇÃO MECÂNICA PARA ADENSAMENTO DO CONCRETO.

RESP. TÉCNICO:
 ARIANA TONON NASCIMENTO
 CREA:
 44.447/D
 ART Nº.:

PREFEITURA MUNICIPAL DE COLATINA
 SECRETARIA MUNICIPAL DE EMPREENDIMENTOS ESPECIAIS - SEMUNEEES
 SERVIÇO COLATINENSE DE SANEAMENTO AMBIENTAL
 Rua Benjamin Costa, nº 105 - Bairro Marista - Colatina/ES - CEP 29707-130

PROJETO EXECUTIVO REDE COLETOIRA DE ESGOTO EXT.: 772M

LOCAL:
 RODOVIA BR-259, KM 57, CÔRREGO DA SAÚDE, COLATINA-ES

TÍTULO:
 POÇO DE VISITA - PADRÃO E CORTES - VALA DE ESCAVAÇÃO

ESC.:
 INDICADA

DATA:
 ABRIL/2024

FOLHA:
 3/4

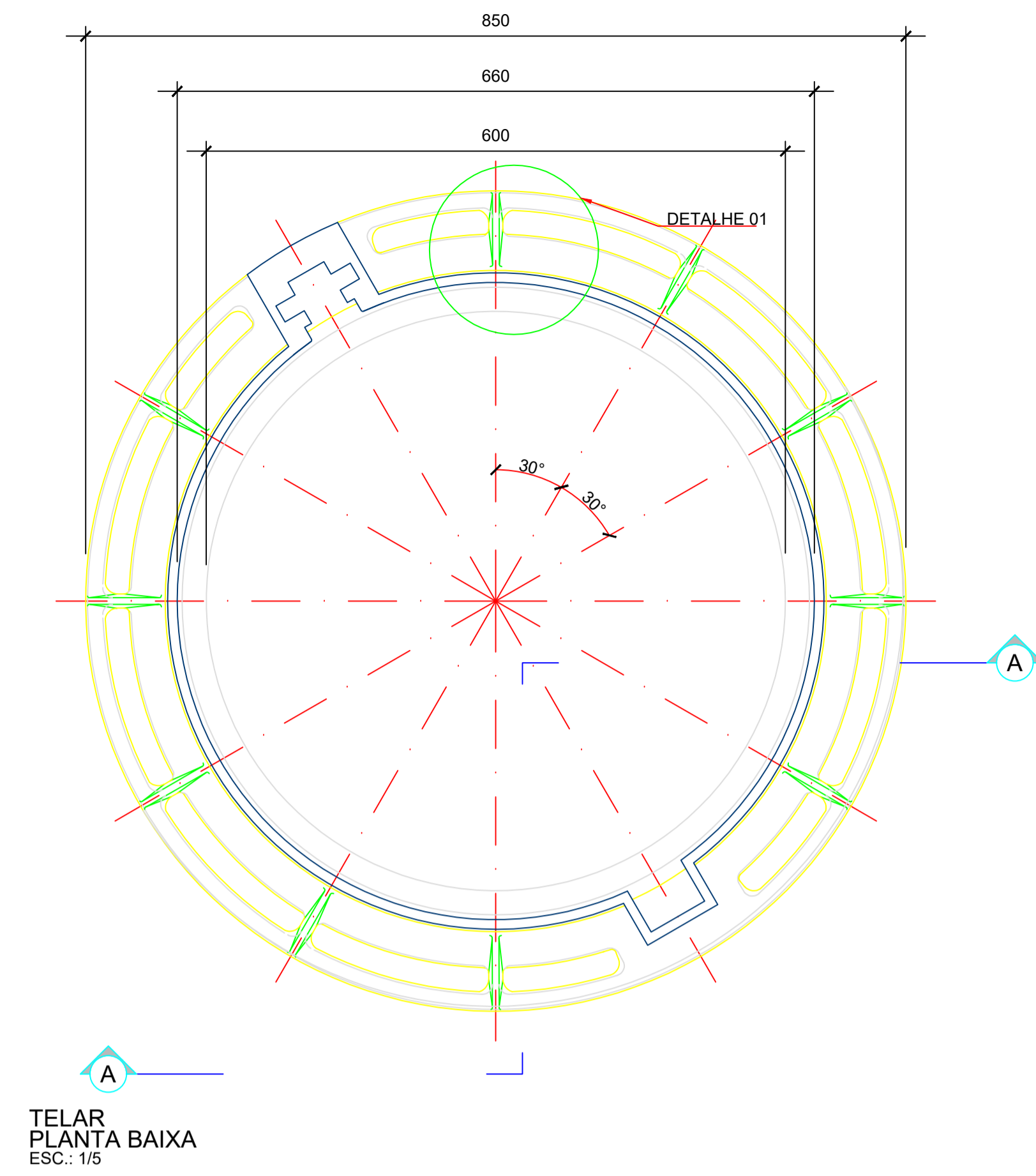

TELAR PLANTA BAIXA
ESC.: 1/5

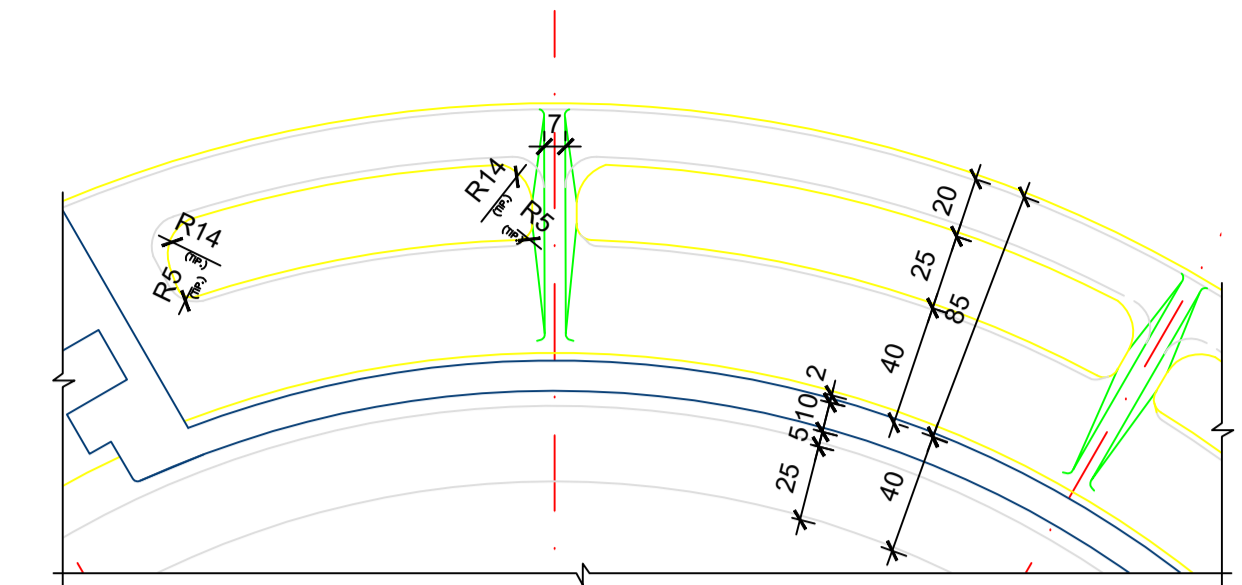

TELAR-VISTA SUPERIOR DETALHE 01
ESC.: 1/2,5

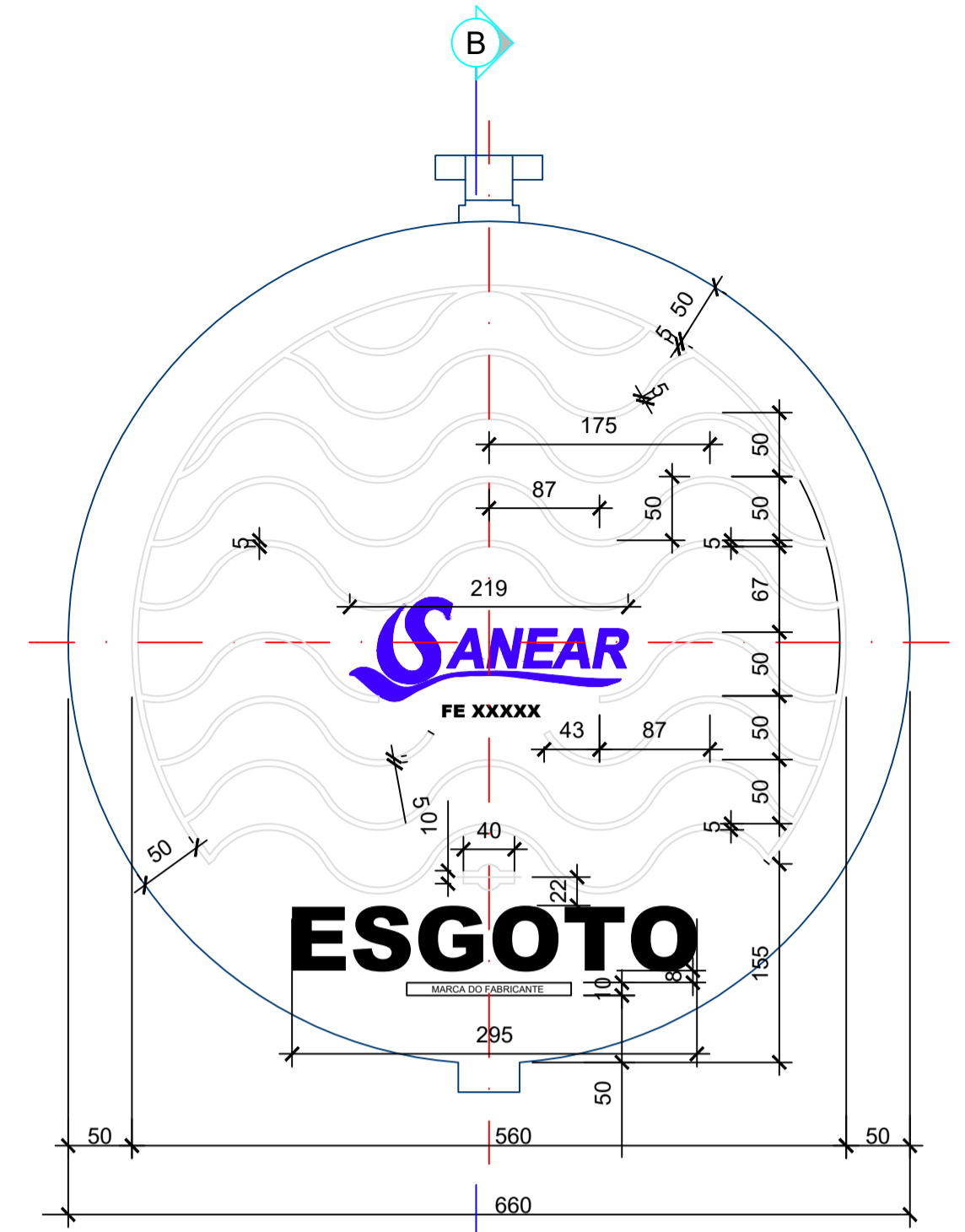

TAMPA-SUPERIOR PLANTA BAIXA
ESC.: 1/5

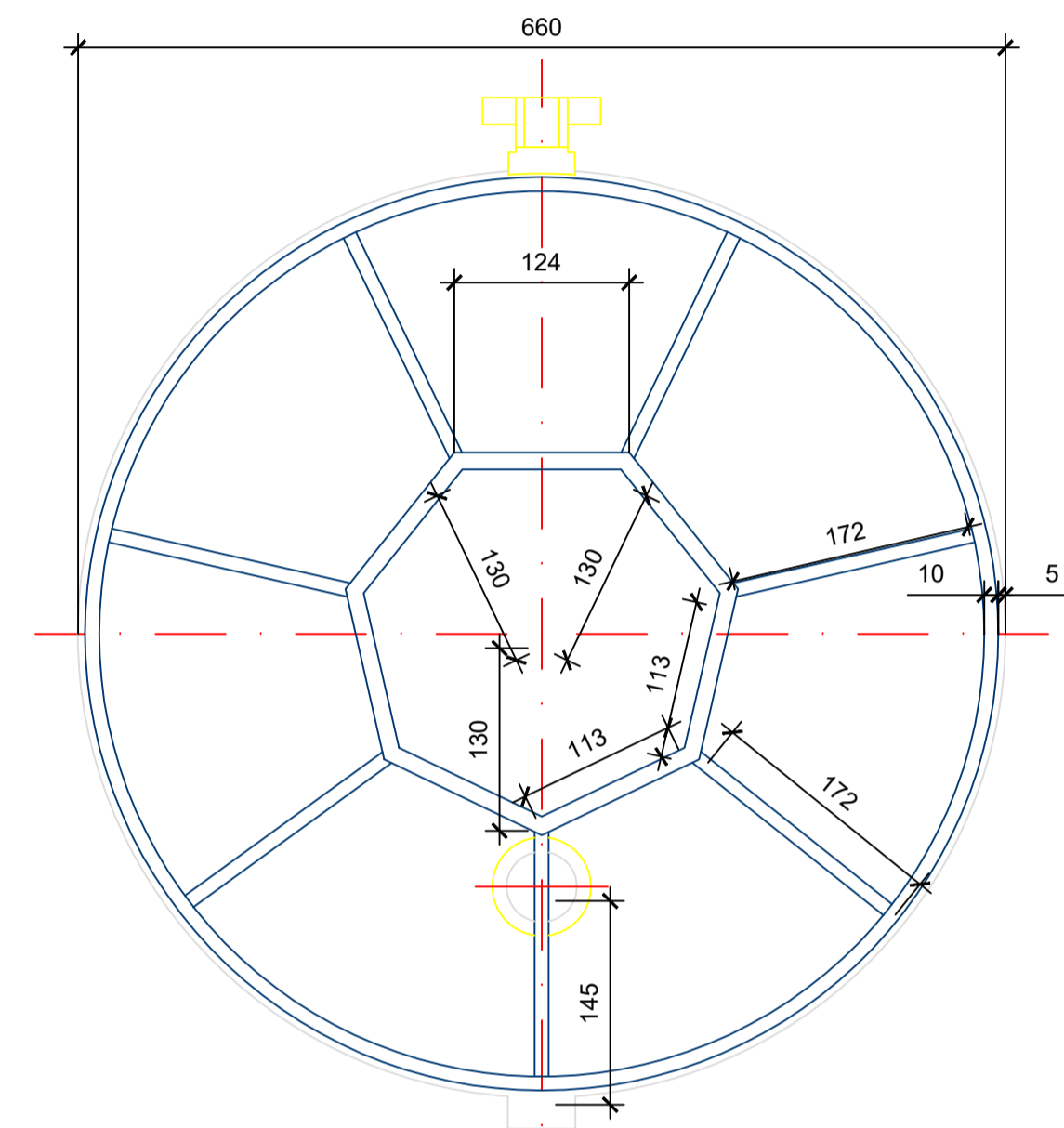

TAMPA-INFERIOR PLANTA BAIXA
ESC.: 1/5

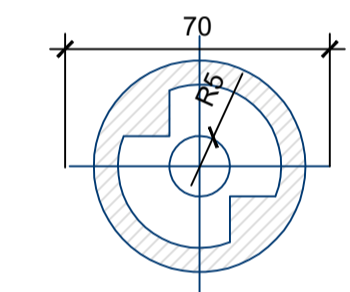

ORIFÍCIO DE ABERTURA DA TAMPA DETALHE-CORTE CC
ESC.: 1/2,5

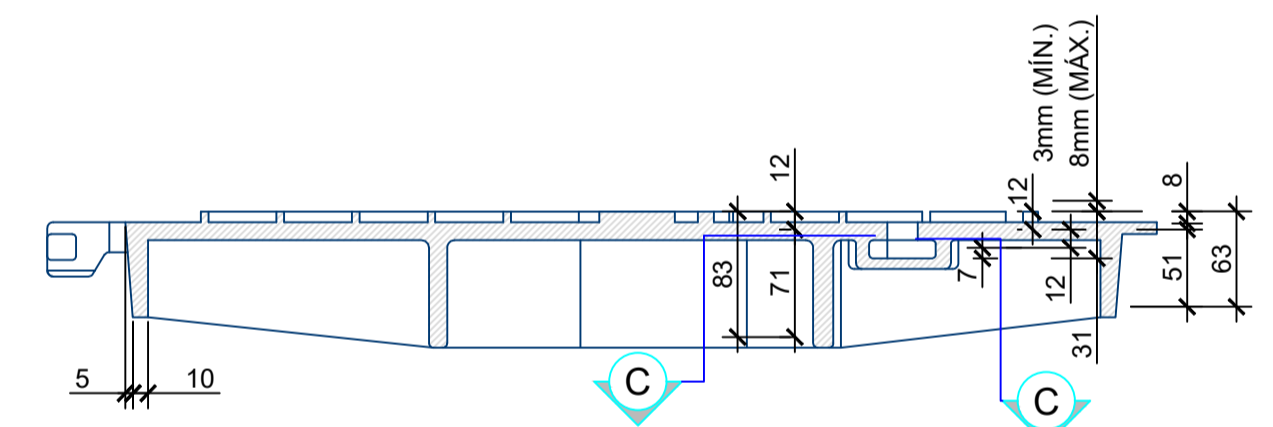

TAMPA CORTE BB
ESC.: 1/5

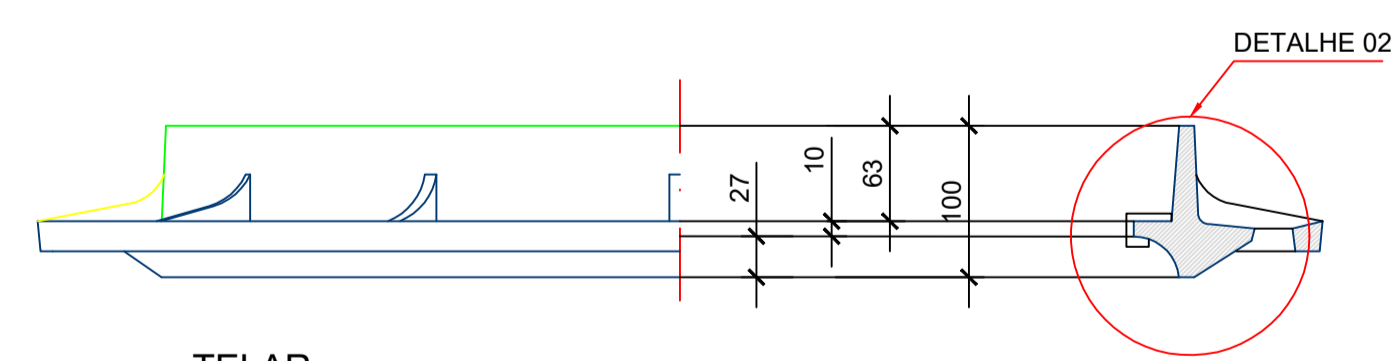

TELAR CORTE AA
ESC.: 1/5

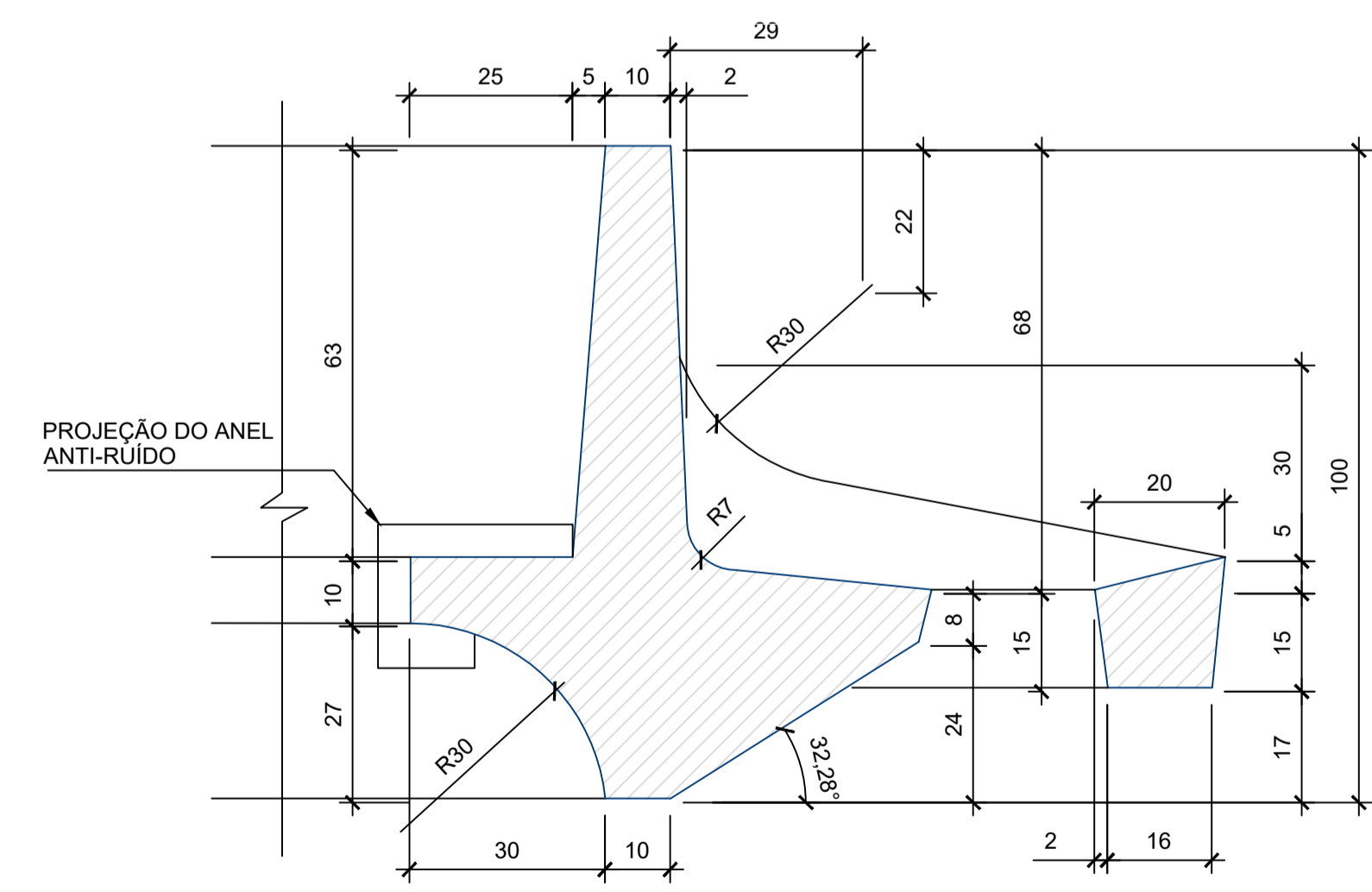

TELAR DETALHE 02
ESC.: 1/1

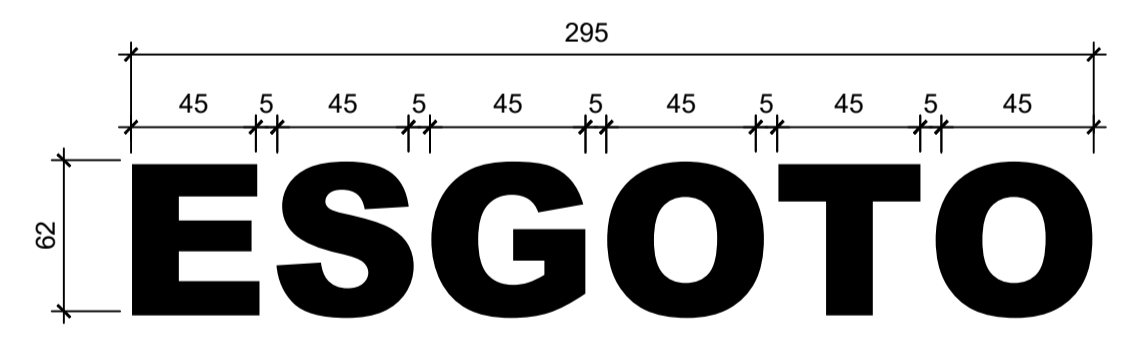
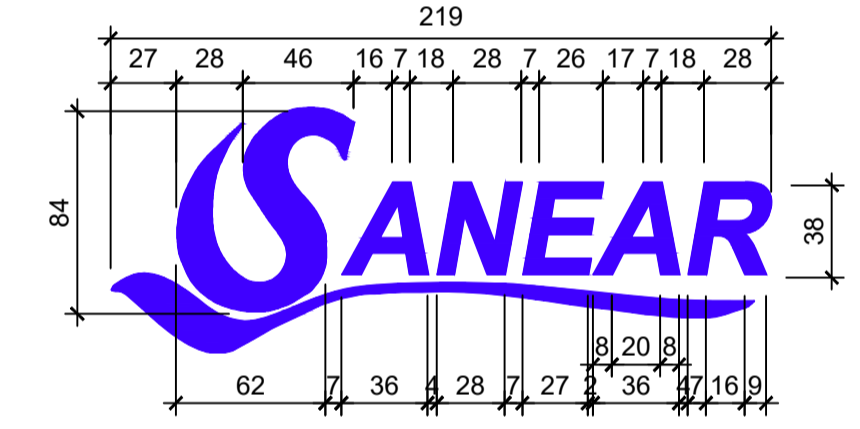

LETRAS-ALTO RELEVO DIMENSÕES
ESC.: 1/2,5

Documento assinado digitalmente
ARIANA TONON NASCIMENTO
Data: 12/06/2024 10:53:52-0300
Verifique em <https://validar.br.gov.br>

NOTAS:

- 1 - DIMENSÕES EM MILÍMETROS, EXCETO ONDE INDICADO;
- 2 - MATERIAL: FERRO FUNDIDO NODULAR ABNT NBR 6916.
- A CLASSE DE FERRO A SER UTILIZADO NO TAMPÃO: FE 42012 OU FE 50007;
- 3 - CARGA DE CONTROLE: 400kN;
- 4 - O SANEAR DEVE TER ACESSO AOS LOCAIS DE FABRICAÇÃO, CONTROLE E INSPEÇÃO DURANTE E APÓS A MANUFATURA DAS PEÇAS PARA EFETUAR O CONTROLE DE QUALIDADE;
- 5 - AS TOLERÂNCIAS DEVEM OBEDECER A NORMA NBR 10160:2005;
- 6 - TODO O MATERIAL DEVE ESTAR PINTADO COM TINTA BETUMINOSA E ANTI-CORROSIVA;

- 7 - AS SUPERFÍCIES DE ASSENTAMENTO ENTRE TAMPA E TELAR NÃO PODERÃO APRESENTAR IRREGULARIDADES QUE PERMITAM OSCILAÇÕES;
- 8 - O TIPO DO TAMPÃO É DO GRUPO 4 DA CLASSE D 400 DESCRITA NA NORMA NBR 10160:2005;
- 9 - ÂNGULO DE ABERTURA DA TAMPA IGUAL A 100° (MÍNIMO);
- 10 - A TAMPA DEVE ESTAR LIMPA E ISENTA DE INCLUSÕES DE ESCÓRIA, TRINCAS OU QUALQUER OUTRO DEFEITO;
- 11 - DIMENSÕES PRINCIPAIS/VALORES ENTRE PARENTESES EQUIVALEM A TOLERÂNCIA PERMITIDA:
 - DIÂMETRO DA TAMPA: 660mm (+/-10mm)
 - DIÂMETRO MAIOR TELAR: 850mm (+/-15mm)

- DIÂMETRO DA PASSAGEM: 600mm (-0 +15mm)
- DIÂMETRO INTERNO TELAR/ENCAIXE TAMPA: 660mm (-5 +15mm)
- ALTURA DO TELAR: 100mm (-5 +15mm);
- 12 - TELAR COM APOIO ELÁSTICO (ANEL) PARA A TAMPA. MATERIAL: POLIETILENO OU MATERIAL SUPERIOR, ANTI-RUIDO;
- 13 - O TAMPÃO DEVE TER TRAVA DE SEGURANÇA PARA NÃO PERMITIR DESLOCAMENTO NAS CONDIÇÕES DE TRÁFEGO;
- 14 - DEIXAR LIGADO A PEÇA E COM AS MESMAS CARACTERÍSTICAS CONSTRUTIVAS EM EXCESSO DE METAL COMO CORPO-DE-PROVA PARA POSSÍVEIS ENSAIOS METALÓGRAFICOS. ESTE MATERIAL NÃO DEVE INTERFERIR NA UTILIZAÇÃO DO CONJUNTO;

- 15 - O DESLOCAMENTO HORIZONTAL (FOLGA) DA TAMPA DENTRO DO TELAR DEVE SER MENOR OU IGUAL A 9mm;
- 16 - ADOTAR SISTEMA ANTI-FURTO;
- 17 - ADOTAR ARTICULAÇÃO TIPO RÓTULA;
- 18 - ALTURA DAS TEXTURAS E DAS LETRAS NA TAMPA IGUAL OU MENOR A 8mm E IGUAL OU MAIOR A 3mm;
- 19 - OS DESENHOS EM ALTO RELEVO DA TAMPA SERÃO MODULADAS/PADRONIAZADAS;
- 20 - O FABRICANTE ESTARÁ RESPONSÁVEL PELA RESISTÊNCIA ESTRUTURAL MÍNIMA DO TAMPÃO. DÚVIDAS SOBRE O PROJETO DEVEM SER SANADAS COM A SANEAR.

RESP. TÉCNICO:
ARIANA TONON NASCIMENTO
CREA:
44.447/D
ART Nº.:



PREFEITURA MUNICIPAL DE COLATINA SECRETARIA MUNICIPAL DE EMPREENDIMENTOS ESPECIAIS - SEMUNEEES SERVIÇO COLATINENSE DE SANEAMENTO AMBIENTAL Rua Benjamin Costa, nº 105 - Bairro Marista - Colatina/ES - CEP 29707-130			
PROJETO EXECUTIVO REDE COLETORA DE ESGOTO EXT.: 772M	ESC.: INDICADA	DATA: ABRIL/2024	FOLHA: 4/4
LOCAL: RODOVIA BR-259, KM 57, CÔRREGO DA SAÚDE, COLATINA-ES TÍTULO: TAMPÃO FERRO FUNDIDO - TELAR			